ವಿಶ್ವವಾಣಿ
ವಿಶ್ವಾಸವೇ ವಿಶ್ವ

ರಕ್ತವರ್ಣಕ್ಕೆ ತಿರುಗಿದ ಚಂದ್ರ

ಭಾರತ ಸೇರಿ ವಿಶ್ವದ ಹಲವು ಕಡೆ ವರ್ಷದ ಮೊದಲ ಚಂದ್ರಗ್ರಹಣವನ್ನು ಮಂಗಳವಾರ ಜನ ವೀಕ್ಷಿಸಿದರು. ಮಧ್ಯಾಹ್ನ 3.20ಕ್ಕೆ ಶುರುವಾಗಿ ಸಂಜೆ 6.40ಕ್ಕೆ ಮುಕ್ತಾಯವಾಗಿದೆ. ಈ ವೇಳೆ ಕೆಲವು ನಿಮಿಷಗಳ ಕಾಲ ರಕ್ತವರ್ಣಕ್ಕೆ ತಿರುಗಿದ್ದ ಚಂದ್ರ ಜನರ ಕುತೂಹಲ ಕೆರಳಿಸಿತ್ತು. ವರ್ಷದ ಮೊದಲ ಚಂದ್ರಗ್ರಹಣವಾದ್ದರಿಂದ ಜ್ಯೋತಿಷ್ಯಶಾಸ್ತ್ರಜ್ಞರು ಇದನ್ನು ಹಲವು ರೀತಿಯಲ್ಲಿ ವಿಶ್ಲೇಷಣೆಗೊಳಪಡಿಸಿದರು. ಮೇಲಿನ ದೃಶ್ಯ ಬೆಂಗಳೂರಿನಲ್ಲಿ ಕಂಡುಬಂದಿದ್ದು. -ಚಿತ್ರ ಸುಧಾಕರ್ ದೇವರಾಜ್

ಅಮೆರಿಕ, ಇಸ್ರೇಲ್ ದಾಳಿ ಇನ್ನಷ್ಟು ತೀವ್ರ, ಇರಾನ್‌ನಲ್ಲಿ ಸಾವಿನ ಸಂಖ್ಯೆ 790ಕ್ಕೂ ಅಧಿಕ

ಇರಾನ್ ದಕ್ಷಿಣಭಾಗದಲ್ಲಿ 4.3 ತೀವ್ರತೆಯ ಭೂಕಂಪ, ಯುದ್ಧಪೀಡಿತ ರಾಷ್ಟ್ರಕ್ಕೆ ಮತ್ತೊಂದು ಬರೆ

ದುಬೈನಲ್ಲಿನ ಆಸ್ಟ್ರೇಲಿಯಾ, ಅಮೆರಿಕ ನೆಲೆಗಳ ಮೇಲೆ ಮುಗಿಬಿದ್ದ ಇರಾನ್, ರಿಯಾಧ್‌ಗೂ ಹೊಡೆತ

ಇರಾನ್ ಉಗ್ರಾವತಾರ

ದೆಹಲಿ: ಇರಾನ್ ವಿರುದ್ಧ ಅಮೆರಿಕ, ಇಸ್ರೇಲ್ ಯುದ್ಧ 4ನೇ ದಿನಕ್ಕೆ ಕಾಲಿಟ್ಟಿದೆ. ದಿನೇದಿನೇ ಪರಿಸ್ಥಿತಿ ಭೀಕರವಾಗುತ್ತಿದೆ. ಅಮೆರಿಕ ಇರಾನ್ ಮೇಲೆ ಮಾಡುತ್ತಿರುವ ದಾಳಿಗೆ ಪ್ರತಿಯಾಗಿ, ಇರಾನ್ ಬಹ್ರೇನ್, ಕುವೈತ್, ಕತಾರ್, ಸೌದಿ ಅರೇಬಿಯಾದಲ್ಲಿರುವ ಅಮೆರಿಕ ಸೇನಾನೆಲೆಗಳ ಮೇಲೆ ದಾಳಿ ಎಸಗಿದೆ. ಇಸ್ರೇಲ್ ಸೇರಿ ಮಧ್ಯಪ್ರಾಚ್ಯದಲ್ಲಿರುವ 12 ದೇಶಗಳಲ್ಲಿ ಬಾಂಬ್ ಸ್ಫೋಟದ ಸದ್ದು ಕೇಳಿ ಬರುತ್ತಿದೆ. ಇದರ ನಡುವೆ ಇರಾನ್‌ನಲ್ಲಿ 4.3 ತೀವ್ರತೆಯ ಭೂಕಂಪನ ಸಂಭವಿಸಿದೆ ಎಂದು ಹೇಳಲಾಗುತ್ತಿದೆ. ಆದರೆ ಇದು ಭೂಕಂಪನವಲ್ಲ, ಇರಾನ್ ನಡೆಸಿದ ಅಣುಪರೀಕ್ಷೆ ಎಂದು ಇನ್ನೂ ಕೆಲವು ಮೂಲಗಳು ಹೇಳಿವೆ. ಇಂಡೋನೇಷ್ಯಾದ ಸುಮಾತ್ರಾದಲ್ಲೂ 6.1 ತೀವ್ರತೆಯ ಕಂಪನವಾಗಿದೆ.

ಇರಾನ್‌ನಲ್ಲಿ ಸಾವಿನ ಸಂಖ್ಯೆ ಮಿತಿಮೀರಿ ಹೋಗುತ್ತಿದೆ. ಸದ್ಯದ ಪ್ರಕಾರ 790ಕ್ಕೂ ಅಧಿಕ ಸಾವುಗಳಾಗಿವೆ ಎನ್ನಲಾಗಿದೆ. ಕಳೆದ ಹಲವು ದಶಕಗಳಲ್ಲೇ ಮಧ್ಯಪೂರ್ವ ಭಾಗದಲ್ಲಿ ಸಂಭವಿಸಿದ ಅತಿ ಗಂಭೀರ ಯುದ್ಧ ಇದು. ಅಮೆರಿಕ -ಇಸ್ರೇಲ್ ದೇಶಗಳು ಫೆ.28ರಂದು ಟೆಹರಾನ್ ಮೇಲೆ ನಡೆಸಿದ ದಾಳಿಯಿಂದ ಶುರುವಾದ ಯುದ್ಧ ಇನ್ನಷ್ಟು ಏರುತ್ತಿದೆ. ಅಮೆರಿಕ ಅರಬ್ ರಾಷ್ಟ್ರಗಳನ್ನೇ ಬಳಸಿಕೊಂಡು ಇನ್ನೊಂದು ಅರಬ್ ದೇಶವನ್ನು ನಿರ್ನಾಮ ಮಾಡುವ ಕಾಯಕದಲ್ಲಿ ಭರ್ಜರಿ ಯಶಸ್ಸು ಕಾಣುವ ಲೆಕ್ಕಾಚಾರದಲ್ಲಿದೆ.

ಸೌದಿ ಅರೇಬಿಯಾದ ರಿಯಾಧ್‌ನಲ್ಲಿರುವ ಅಮೆರಿಕ ಸೇನಾನೆಲೆ ಮೇಲೆ ಇರಾನ್ 2 ಡ್ರೋನ್ ದಾಳಿ ನಡೆಸಿದೆ. ಇದರಿಂದ ಸಣ್ಣಪ್ರಮಾಣದ ಬೆಂಕಿ ಕಾಣಿಸಿಕೊಂಡಿದೆ. ಬಹಳ ಹಾನಿಯೇನಾಗಿಲ್ಲ ಎಂದು ಸೌದಿ ಸರ್ಕಾರ ಹೇಳಿದೆ. ಈ ಕಟ್ಟಡದಿಂದ ಈಗಾಗಲೇ ಅಮೆರಿಕದ ಸಿಬ್ಬಂದಿ ಹೊರ ನಡೆದಿದ್ದಾರೆ ಎಂದು ತಿಳಿಸಲಾಗಿದೆ. ಸೋಮವಾರ ಕುವೈತ್‌ನಲ್ಲಿರುವ ಅಮೆರಿಕ ಸೇನಾನೆಲೆಗಳ ಮೇಲೆ ಇರಾನ್ ದಾಳಿ ಮಾಡಿತ್ತು.

ಕತಾರ್ ಕಾರ್ಯಾಚರಣೆ ಸ್ಥಗಿತ: ಇರಾನ್ ಕೊಲ್ಲಿ ದೇಶಗಳ ತೈಲ ಘಟಕಗಳ ಮೇಲೆ ದಾಳಿ ಮಾಡಿರುವುದರಿಂದ ತೈಲಬೆಲೆ ಏರುವ ಸಾಧ್ಯತೆಯಿದೆ. ಕತಾರ್ ತನ್ನ ಜೈವಿಕ ಅನಿಲ ಉತ್ಪಾದನಾ ಘಟಕದ ಕಾರ್ಯಾಚರಣೆಯನ್ನು ಸ್ಥಗಿತಗೊಳಿಸಿದೆ.

ಇರಾನ್‌ನಲ್ಲಿ 165 ಶಾಲಾ ಬಾಲಕಿಯರು ಬಲಿ

ಶನಿವಾರ ಇರಾನ್‌ನ ಮಿನಾಬ್ ನಗರದಲ್ಲಿ ಅಮೆರಿಕ-ಇಸ್ರೇಲ್ ನಡೆಸಿದ ಕ್ಷಿಪಣಿ ದಾಳಿಗೆ 165 ಅಮಾಯಕ ಶಾಲಾ ಬಾಲಕಿಯರು ಮೃತಪಟ್ಟಿದ್ದಾರೆಂದು ತಿಳಿದುಬಂದಿದೆ. ಮೃತರ ಪಾರ್ಥಿವ ಶರೀರದ ಅಂತ್ಯಕ್ರಿಯೆ ಮೆರವಣಿಗೆ ಮಂಗಳವಾರ ನಡೆದಿದೆ. ಈ ವೇಳೆ ಜನಸಾಗರವೇ ಹರಿದುಬಂದಿತ್ತು. ಮುಗ್ಧ ಶಾಲಾ ಬಾಲಕಿಯರ ದಾಳಿಗೆ ಕಾರಣರಾದ ಅಮೆರಿಕ ಹಾಗೂ ಇಸ್ರೇಲ್ ವಿರುದ್ಧ ತೀವ್ರ ಆಕ್ರೋಶ ವ್ಯಕ್ತಪಡಿಸಿದ್ದಾರೆ.

ಇಸ್ರೇಲ್ ದಾಳಿ: 13 ಇರಾನ್ ಯೋಧರು ಬಲಿ

ಇರಾನ್ ರಾಜಧಾನಿ ಟೆಹರಾನ್‌ನಲ್ಲಿರುವ ಇರಾನ್ ಅಧ್ಯಕ್ಷರ ಕಚೇರಿ ಮೇಲೆ ಇಸ್ರೇಲ್ ಕ್ಷಿಪಣಿ ದಾಳಿ ನಡೆಸಿದೆ. ಇರಾನಿನ ವಿವಿಧೆಡೆ ಇರುವ ಐಆರ್‌ಜಿಸಿ ಕಮಾಂಡ್ ಗುರಿ ಮಾಡಿದ ಅಮೆರಿಕದ ಮಿಸೈಲ್ ದಾಳಿ ಪರಿಣಾಮ, ಬುಶೆಹನರ್ ಜಾಮ್-ದಿರ್ ನಗರಗಳಲ್ಲಿ ಐಆರ್‌ಜಿಸಿಯ ವಾಯುಪಡೆ ಮತ್ತು ನೌಕಾಪಡೆಯ 5 ಸೈನಿಕರು ಸಾವನ್ನಪ್ಪಿದ್ದಾರೆ. ಆಗ್ನೇಯ ಇರಾನಿನ ವಾಯುನೆಲೆಯಲ್ಲಿ 13 ಸೈನಿಕರು ಬಲಿಯಾಗಿದ್ದಾರೆ.

27 ಭಾರತೀಯ ಹಡಗುಗಳ ಪರದಾಟ

ಇರಾನ್‌ನಲ್ಲಿನ ಹೊರ್ಮುಜ್ ಜಲಸಂಧಿ ಬಂದ್ ಆಗಿದೆ. ಇದರಿಂದಾಗಿ 27 ಭಾರತೀಯ ಧ್ವಜವುಳ್ಳ ಹಡಗುಗಳು ಅಲ್ಲಿ ಸಿಲುಕಿಕೊಂಡಿವೆ. ₹10,000 ಕೋಟಿಗೂ ಅಧಿಕ ಮೌಲ್ಯದ ಸರಕು ಅಪಾಯಕ್ಕೆ ಸಿಲುಕಿದೆ. ಹೊರ್ಮುಜ್ ಬಂದ್ ಆಗಿರುವುದರಿಂದ ತೈಲಬೆಲೆ ತೀವ್ರ ಏರಿಕೆಯಾಗಿದೆ. ಬ್ಯಾರೆಲ್‌ಗೆ 100 ಡಾಲರ್‌ಗೆ ತಲುಪಿದೆ. ಭಾರತ ದಲ್ಲೂ ಸ್ಥಿತಿ ವಿಕೋಪಕ್ಕೆ ಹೋಗುವ ಆತಂಕವಿದೆ.

ಇನ್ನೂ 50 ದಿನಗಳಿಗೆ ಆಗುವಷ್ಟು ತೈಲ ಸಂಗ್ರಹ

ಭಾರತದಲ್ಲಿ ಇನ್ನೂ 50 ದಿನಗಳಿಗೆ ಆಗುವಷ್ಟು ತೈಲಸಂಗ್ರಹವಿದೆ. ಕಚ್ಚಾತೈಲ 25 ದಿನಗಳಿಗೆ ಆಗುವಷ್ಟಿದ್ದರೆ, ಸಂಸ್ಕರಿತ ಪೆಟ್ರೋಲಿಯಂ ಉತ್ಪನ್ನಗಳು ಇನ್ನೂ 25 ದಿನಗಳಿಗಾಗುವಷ್ಟಿದೆ. ಆದ್ದರಿಂದ ಆತಂಕಪಡುವ ಅಗತ್ಯವಿಲ್ಲ ಎಂದು ಕೇಂದ್ರ ಸರ್ಕಾರದ ಮೂಲಗಳು ಹೇಳಿವೆ. ಇದೇ ವೇಳೆ ಕೇಂದ್ರ ಸರ್ಕಾರ ಪೆಟ್ರೋಲ್, ಡೀಸೆಲ್, ಎಲ್‌ಪಿಜಿ, ಎಲ್‌ಎನ್‌ಜಿಯನ್ನು ತರಿಸಿಕೊಳ್ಳಲು ಇತರೆ ದೇಶಗಳತ್ತ ಮುಖಮಾಡಿದೆ. ಸದ್ಯಕ್ಕೆ ಬೆಲೆಯೇರಿಕೆ ಮಾಡುವ ಯಾವುದೇ ಉದ್ದೇಶವಿಲ್ಲ ಎಂದು ಮೂಲಗಳು ಹೇಳಿವೆ.

ಅಣುಪರೀಕ್ಷೆಯಲ್ಲ

ಈಗಾಗಲೇ ಅಮೆರಿಕ-ಇಸ್ರೇಲ್ ಹೊಡೆತದಿಂದ ತತ್ತರಿಸಿರುವ ಇರಾನ್‌ನಲ್ಲಿ 4.3 ತೀವ್ರತೆಯ ಭೂಕಂಪನ ಸಂಭವಿಸಿದೆ. ಫಾರ್ಸ್ ಪ್ರಾಂತ್ಯದ ಖೋನ್ಜ್ ಪ್ರದೇಶದ ಗೆರಾಶ್ ಜಿಲ್ಲೆಯಲ್ಲಿ ಕಂಪನ ಕಂಡುಬಂದಿದೆ. ಇರಾನಿನ ದಕ್ಷಿಣ ಭಾಗದಲ್ಲಿ ಭೂಕಂಪನ ಸಾಮಾನ್ಯ. ಅಣ್ವಸ್ತ್ರ ಪ್ರಯೋಗದಿಂದಾಗುವ ಕಂಪನಕ್ಕೂ, ಮಾಮೂಲಿ ಭೂಕಂಪನಕ್ಕೂ ವ್ಯತ್ಯಾಸವಿದೆ ಎಂದು ತಜ್ಞರು ಹೇಳಿದ್ದಾರೆ. ಸಾಮಾಜಿಕ ತಾಣಗಳಲ್ಲಿ ಮಾತ್ರ ಇರಾನ್ ಅಣ್ವಸ್ತ್ರ ಪರೀಕ್ಷೆಯ ಫಲ ಇದು ಎನ್ನಲಾಗಿದೆ.

ಸೋನಿಯಾ ವಾಗ್ದಾಳಿ

ಇರಾನ್ನ ಸರ್ವೋಚ್ಚ ನಾಯಕ ಅಯತೊಲ್ಲಾ ಅಲಿ ಖಮೇನಿ ಅವರ ಹತ್ಯೆಯ ಬಗ್ಗೆ ಮೋದಿ ಸರ್ಕಾರ ಮೌನ ವಹಿಸಿರುವುದು ತಟಸ್ಥವಲ್ಲ, ಬದಲಾಗಿ ಪಲಾಯನವಾಗಿದೆ ಎಂದು ಕಾಂಗ್ರೆಸ್ ಸಂಸದೀಯ ಪಕ್ಷದ ಅಧ್ಯಕ್ಷೆ ಸೋನಿಯಾ ಗಾಂಧಿ ಟೀಕಿಸಿದ್ದಾರೆ. ಇದು ಭಾರತದ ವಿದೇಶಾಂಗ ನೀತಿಯ ದಿಕ್ಕು ಮತ್ತು ವಿಶ್ವಾಸಾರ್ಹತೆಯ ಬಗ್ಗೆ ಗಂಭೀರ ಅನುಮಾನಗಳನ್ನು ಹುಟ್ಟುಹಾಕುತ್ತದೆ ಎಂದು ಸೋನಿಯಾ ಗಾಂಧಿ ಮೋದಿ ಸರ್ಕಾರದ ವಿರುದ್ಧ ತೀವ್ರ ಟೀಕೆ ಮಾಡಿದ್ದಾರೆ.

ಯುದ್ಧಭೂಮಿಯಿಂದ ಶಾಸಕ ಭೋಜೇಗೌಡ, ಶ್ರೀನಿವಾಸ್ ವಾಪಸ್

ಬೆಂಗಳೂರಿಗೆ ಮರಳಿದ 500 ಕನ್ನಡಿಗರು

ಬೆಂಗಳೂರು: ಇಸ್ರೇಲ್-ಇರಾನ್ ಯುದ್ಧದಿಂದಾಗಿ ರದ್ದಾಗಿದ್ದ ವಿಮಾನಯಾನ ಸೇವೆ ಸೋಮವಾರದಿಂದ ಆರಂಭವಾಗಿದ್ದು, ಸಾಕಷ್ಟು ಕನ್ನಡಿಗರು ತಾಯ್ನಾಡಿಗೆ ಮರಳಿದ್ದಾರೆ. ಅಬುಧಾ ಬಿಯಿಂದ ಬೆಂಗಳೂರಿಗೆ ಬಂದ 2 ವಿಮಾನಗಳಲ್ಲಿ ಹಂತಹಂತವಾಗಿ 500ಕ್ಕೂ ಹೆಚ್ಚು ಕನ್ನಡಿಗರು ಬೆಂಗಳೂರಿನ ಕೆಂಪೇಗೌಡ ಅಂತಾರಾಷ್ಟ್ರೀಯ ವಿಮಾನ ನಿಲ್ದಾಣಕ್ಕೆ ಬಂದಿಳಿದಿದ್ದಾರೆ. ಸೋಮ ವಾರ ರಾತ್ರಿ 10 ಗಂಟೆ ಹೊತ್ತಿಗೆ ಅಬುಧಾಬಿ ಯಿಂದ ಬಂದ ವಿಮಾನ ದಲ್ಲಿ 210 ಪ್ರಯಾಣಿ ಕರು (ಕನ್ನಡಿಗರು) ಸುರಕ್ಷಿತವಾಗಿ ಮರಳಿದ್ದಾರೆ. ಮಂಗಳವಾರ ಬೆಳಗ್ಗಿನ ಜಾವ 3:20ಕ್ಕೆ ಅಬುಧಾಬಿ ಯಿಂದ ಬಂದ ವಿಮಾನದಲ್ಲಿ 300ಕ್ಕೂ ಹೆಚ್ಚು ಕನ್ನಡಿಗರು ತಾಯ್ನಾಡಿಗೆ ಮರಳಿ, ನಿಟ್ಟುಸಿರು ಬಿಟ್ಟಿದ್ದಾರೆ. ದುಬೈನಲ್ಲಿ ಸಿಲುಕಿದ್ದ ಬ್ಯಾಡ್ಮಿಂಟನ್ ತಾರೆ ಪಿ.ವಿ.ಸಿಂಧು ಅವರು ಸುರಕ್ಷಿತವಾಗಿ ಬೆಂಗಳೂರಿಗೆ ಬಂದಿಳಿದಿದ್ದಾರೆ.

ಯುದ್ಧದ ಪರಿಸ್ಥಿತಿಯಿಂದಾಗಿ ಮಧ್ಯಪ್ರಾಚ್ಯ ದೇಶಗಳಲ್ಲಿ ಉದ್ವಿಗ್ನ ಪರಿಸ್ಥಿತಿ ನಿರ್ಮಾಣವಾಗಿದೆ. ಹೀಗಾಗಿ ದುಬೈ, ಅಬುಧಾಬಿ, ರಿಯಾಧ್, ಜೆಡ್ಡಾ, ದೋಹಾ ಮತ್ತಿತರ ನಗರಗಳ ವಾಯುಪ್ರದೇಶ ಗಳನ್ನು ನಿರ್ಬಂಧಿಸಲಾಗಿತ್ತು. ಈ ಕಾರಣದಿಂದಾಗಿ ಶನಿವಾರದಿಂದ ಮಧ್ಯಪ್ರಾಚ್ಯದಿಂದ ಬೆಂಗಳೂರಿಗೆ ಬರಬೇಕಿದ್ದ ವಿಮಾನಗಳ ಹಾರಾಟವನ್ನು ಸ್ಥಗಿತಗೊಳಿಸಲಾಗಿತ್ತು. ಸೋಮವಾರ ಬೆಳಗ್ಗೆಯಿಂದ ಪರಿಸ್ಥಿತಿ ಆಧರಿಸಿ ವಿಮಾನ ಸೇವೆ ಮರುಸ್ಥಾಪಿಸಲು ನಿರ್ಧರಿಸಲಾಗಿತ್ತು. → 4

42 ವಿಮಾನ ಹಾರಾಟ ರದ್ದು

ಕೆಂಪೇಗೌಡ ಅಂತರಾಷ್ಟ್ರೀಯ ವಿಮಾನ ನಿಲ್ದಾಣದಲ್ಲಿ ವಾಯುಪ್ರದೇಶದ ನಿರ್ಬಂಧಗಳ ಹಿನ್ನೆಲೆಯಲ್ಲಿ ಮಂಗಳವಾರ ವಿಮಾನ ಸಂಚಾರದಲ್ಲಿ ಭಾರಿ ವ್ಯತ್ಯಯ ಉಂಟಾಗಿದೆ. ಒಟ್ಟು 42 ವಿಮಾನಗಳ ಹಾರಾಟ ರದ್ದುಗೊಳಿಸಲಾಗಿದೆ. ಇದರಲ್ಲಿ 21 ಆಗಮನ ಮತ್ತು 21 ನಿರ್ಗಮನ ವಿಮಾನಗಳು ಸೇರಿವೆ. ಈ ವ್ಯತ್ಯಯದಿಂದಾಗಿ ಮುಖ್ಯವಾಗಿ ಅಬುಧಾಬಿ, ರಿಯಾದ್, ಜೆಡ್ಡಾ, ದಮ್ಮಮ್, ದುಬೈ ಮತ್ತು ದೋಹಾ ಸೇರಿದಂತೆ ಪ್ರಮುಖ ನಗರಗಳ ವಿಮಾನ ಸಂಚಾರದ ಮೇಲೆ ಹೆಚ್ಚಿನ ಪರಿಣಾಮ ಬೀರಿದೆ.

ಫೋನ್ ಕದ್ದಾಲಿಕೆ ಆರೋಪಕ್ಕೆ ಪ್ರತಿಪಕ್ಷ ನಾಯಕರ ವಿರುದ್ಧ ಸಿಎಂ ಕೆಂಡ

ತಂದೆಯಿಂದ ಎಚ್‌ಡಿಕೆಗೆ ಗೂಢ ಪಾಠ: ಸಿದ್ದು

ಬೆಂಗಳೂರು: ನಿರುದ್ಯೋಗಿ ಪ್ರತಿಪಕ್ಷ ನಾಯಕರಿಂದ ನನ್ನ ಮತ್ತು ಡಿ.ಕೆ.ಶಿವಕುಮಾರ್ ನಡುವಿನ ಸಂಬಂಧಕ್ಕೆ ಹುಳಿ ಹಿಂಡಲು ಪ್ರಯತ್ನಿಸುತ್ತಲೇ ಇದ್ದಾರೆ. ಇದರಿಂದ ಅವರೊಳಗೆ ತುಂಬಿಕೊಂಡಿರುವ ಹುಳಿ ಖಾಲಿಯಾಗಬಹುದೇ ಹೊರತು ನಮ್ಮ ಹಾಲು-ಜೇನಿನಂತಹ ಸಂಬಂಧದ ಮೇಲೆ ಯಾವ ಪರಿಣಾಮವೂ ಆಗುವುದಿಲ್ಲ ಎಂದು ಮುಖ್ಯಮಂತ್ರಿ ಸಿದ್ದರಾಮಯ್ಯ ತಿರುಗೇಟು ನೀಡಿದ್ದಾರೆ.

ಪ್ರತಿಪಕ್ಷ ನಾಯಕ ಆರ್.ಅಶೋಕ್ ಹಾಗೂ ಕೇಂದ್ರ ಸಚಿವ ಕುಮಾರಸ್ವಾಮಿ ಆರೋಪಕ್ಕೆ ಪ್ರತಿಕ್ರಿಯಿಸಿರುವ ಸಿದ್ದರಾಮಯ್ಯ, ನನ್ನ ಹಾಗೂ ಡಿ.ಕೆ.ಶಿವಕುಮಾರ್ ನಡುವಿನ ಹಾಲುಜೇನಿನ ಸಂಬಂಧಕ್ಕೆ ಹುಳಿ ಹಿಂಡುವ ಪ್ರತಿಪಕ್ಷಗಳ ಕುತಂತ್ರ ಎಂದಿಗೂ ಫಲಿಸಲ್ಲ. → 4

ಕರ್ನಾಟಕದ ರಾಜಕೀಯ ಇತಿಹಾಸದ ಪುಟಗಳನ್ನು ನೋಡಿದರೆ ಫೋನ್ ಕದ್ದಾಲಿಕೆ, ಗೂಢಚರ್ಯೆಗಳೆಲ್ಲ ಯಾವ ಪಕ್ಷದ ದುಷ್ಕೃತ್ಯಗಳು ಎನ್ನುವುದು ಅರಿವಾಗುತ್ತದೆ. ಈ ದುರ್ಬುದ್ಧಿಯ ಕಾರಣದಿಂದಾಗಿಯೇ ರಾಜ್ಯ ರಾಜಕೀಯದಲ್ಲಿ ಆಪರೇಷನ್ ಕಮಲ, ರೆಸಾರ್ಟ್ ರಾಜಕಾರಣ, ವಚನಭಂಗದಂತಹ ಅನಿಷ್ಟಗಳು ಕಾಣಿಸಿಕೊಂಡಿರುವುದು.

-ಸಿದ್ದರಾಮಯ್ಯ, ಮುಖ್ಯಮಂತ್ರಿ

ಸಿದ್ದರಾಮಯ್ಯನವರೇ ಈ ನಡುವೆ ನೀವು ಬಹಳ ಪುರುಸೊತ್ತಾಗಿದ್ದೀರಿ ಎಂದು ಭಾವಿಸಿದ್ದೇನೆ. ಕೆಲಸ ಮಾಡುವುದು ಬಿಟ್ಟು ಕೌಂಟರ್ ಕೊಡುವುದರಲ್ಲಿ ಹೆಚ್ಚು ಬ್ಯುಸಿಯಾಗಿದ್ದೀರಿ. ಕುಂಬಳಕಾಯಿ ಕಳ್ಳ ಎಂದರೆ ನಾನೇ.. ನಾನೇ.. ಹೆಗಲು ಮುಟ್ಟಿ ನೋಡಿಕೊಂಡರೆ ನಾನೇನು ಮಾಡಲಿ? ನಿಮ್ಮ ಪುಂಖಾನುಪುಂಖ ಪುರಾಣ ನೋಡಿದರೆ ನಿಮಗೆ ಮತ್ತೊಬ್ಬರನ್ನು ಆಡಿಕೊಳ್ಳುವುದರಲ್ಲೇ ಆಸಕ್ತಿ ಇದ್ದಂತಿದೆ.

-ಎಚ್.ಡಿ.ಕುಮಾರಸ್ವಾಮಿ, ಕೇಂದ್ರ ಸಚಿವ

4.5 ಲಕ್ಷ ಕೋ.ರು. ಬಜೆಟ್, ವೆಚ್ಚಕ್ಕೆ 3 ಲಕ್ಷ ಕೋ.ರು. ಬೇಕು
ಇತರೆ ಖರ್ಚುಗಳಿಗೆ ಉಳಿಯುವುದು ಶೇ.35 ಹಣ ಮಾತ್ರ

ರಾಜ್ಯ ಬಜೆಟ್‌ಗೆ ಬದ್ಧತೆಯ ಭಾರ

ಬೆಂಗಳೂರು: ದಾಖಲೆಯ ಬಜೆಟ್ ಮಂಡಿಸುವ ಹೊಸ್ತಿಲಿನಲ್ಲಿರುವ ಮುಖ್ಯಮಂತ್ರಿ ಸಿದ್ದರಾಮಯ್ಯ ಅವರ 17ನೇ ಬಜೆಟ್ 4.5 ಲಕ್ಷ ಕೋಟಿ ರು. ದಾಟುವುದು ಬಹುತೇಕ ನಿಶ್ಚಿತವಾಗಿದ್ದರೂ, ಈ ಬಾರಿಯೂ ಬದ್ಧತಾ ವೆಚ್ಚದ ಹೊರೆಯೇ ಸರಕಾರಕ್ಕೆ ಬಹುದೊಡ್ಡ ಸಮಸ್ಯೆಯಾಗಿದೆ.

ರಾಜ್ಯ ಸರಕಾರಕ್ಕೆ ವರ್ಷದಿಂದ ವರ್ಷಕ್ಕೆ ಬದ್ಧತಾ ವೆಚ್ಚ ಹೆಚ್ಚಾಗುತ್ತಲೇ ಸಾಗಿದ್ದು, ಇದರೊಂದಿಗೆ ಪಂಚಗ್ಯಾರಂಟಿ ಯೋಜನೆಗಳೂ ಸೇರಿಸಿಕೊಂಡಿರುವುದರಿಂದ ಭಾರೀ ಪ್ರಮಾಣದ ಅನುದಾನ ವೇತನ, ಪಿಂಚಣಿ, ಸಾಲ, ಬಡ್ಡಿ ಮರುಪಾವತಿ, ಗ್ಯಾರಂಟಿ ಯೋಜನೆಗಳಿಗೆ ಹಣ ಮೀಸಲಿಡಬೇಕಿದೆ. ಈ ಬಾರಿ ಕೃಷ್ಣಾ ಮೇಲ್ದಂಡೆ ಯೋಜನೆಯ ಭೂಸ್ವಾಧೀನ ಪ್ರಕ್ರಿಯೆಗೆ ಮುಂದಿನ ಮೂರು ವರ್ಷದಲ್ಲಿ 70 ಸಾವಿರ ಕೋಟಿ ರು. ಮೀಸಲಿಡುವುದಾಗಿ ಹೇಳಿರುವುದರಿಂದ, ಇದಕ್ಕೂ ಪ್ರತ್ಯೇಕ ಅನುದಾನ ನೀಡಬೇಕಿದೆ.

ಆರ್ಥಿಕ ಇಲಾಖೆಯ ಪ್ರಕಾರ ಪಿಂಚಣಿ, ಬಡ್ಡಿ ಪಾವತಿ ಮತ್ತಿತರ ಬದ್ಧತಾ ವೆಚ್ಚಗಳ ಹೊರೆ ದಿನದಿಂದ ದಿನಕ್ಕೆ ಹೆಚ್ಚಾಗುತ್ತಿದೆ. ಸರಕಾರಿ ನೌಕರರಿಗೆ ವೇತನಕ್ಕೆಂದೇ 94,446 ಕೋಟಿ ರು, ಪಿಂಚಣಿಗೆ 42,438 ಕೋಟಿ ರು., ಸಾಮಾಜಿಕ ಭದ್ರತಾ ಯೋಜನೆಗಳಿಗೆ 87,918 ಕೋಟಿ ರು., ಬಡ್ಡಿ ಪಾವತಿ, ಸಾಲ ಮರುಪಾವತಿಗೆ 45 ಸಾವಿರ ಕೋಟಿ ರು. ಮೀಸಲಿಡಬೇಕಿದೆ. ಈ ಮೂಲಕ ರಾಜ್ಯ ಸರಕಾರ ಬದ್ಧತಾ ವೆಚ್ಚಕ್ಕಾಗಿಯೇ ಸರಿಸುಮಾರು 3 ಲಕ್ಷ ಕೋಟಿ ರು. ಮೀಸಲಿಡಬೇಕಾಗಿದೆ.

ಯಾವುದಕ್ಕೆ, ಎಷ್ಟು ಹಣ ಮೀಸಲಿಡಬೇಕು?

- ರಾಜ್ಯದ ಸರಕಾರಿ ನೌಕರರ ವೇತನ ಪಾವತಿಗೆ: 94446 ಕೋಟಿ ರು.
- ರಾಜ್ಯ ಪಡೆದುಕೊಂಡಿರುವ ಸಾಲ, ಬಡ್ಡಿ ಪಾವತಿ: 45,600 ಕೋಟಿ ರು.
- ಸರಕಾರಿ ನೌಕರರ ಪಿಂಚಣಿ ಪಾವತಿ ವೆಚ್ಚ: 42,438 ಕೋಟಿ ರು.
- ಸರಕಾರದ ಗ್ಯಾರಂಟಿ ಯೋಜನೆಗಳಿಗೆ ಬೇಕಾದ ಹಣ: 51,034 ಕೋಟಿ ರು.

ಈ ಬಾರಿ ಖಾಲಿಯಿರುವ 56432 ಹುದ್ದೆ ಭರ್ತಿ ಮಾಡಲು ಮುಂದಾಗಿರುವುದರಿಂದ, ಈ ನೌಕರರು ವೇತನಕ್ಕೂ ಅನುದಾನ ನೀಡಬೇಕಿದೆ. ಸಿದ್ದರಾಮಯ್ಯ 2025-26ರಲ್ಲಿ 4.09 ಲಕ್ಷ ಕೋಟಿ ರು. ಬಜೆಟ್ ಮಂಡಿಸಿದ್ದರು. ಈ ಬಾರಿ ಬಜೆಟ್ ಗಾತ್ರ 4.50 ಲಕ್ಷ ಕೋಟಿ ರು. ಗೇರಬಹುದು. → 4

ಪ್ರಕರಣ ನ್ಯಾಯಾಲಯದಲ್ಲಿದೆ, ಕರ್ನಾಟಕ ಭೂಸ್ವಾಧೀನ ಮಾಡುವಂತಿಲ್ಲ: ಕೇಂದ್ರಕ್ಕೆ ಪತ್ರ
ಸ್ಪಷ್ಟನೆ ಕೋರಿ ಕೇಂದ್ರದಿಂದ ರಾಜ್ಯಕ್ಕೆ ಪತ್ರ | ಕೇಂದ್ರ ಮಧ್ಯಪ್ರವೇಶಿಸಲು ಡಿಕೆಶಿ ಆಗ್ರಹ

ಆಲಮಟ್ಟಿ ಅಣೆಕಟ್ಟು ಎತ್ತರಿಸಲು ಆಂಧ್ರಪ್ರದೇಶ ಕ್ಯಾತೆ

ಬೆಂಗಳೂರು: ಕೃಷ್ಣಾ ಮೇಲ್ದಂಡೆಯ ಮೂರನೇ ಹಂತದ ಭೂಸ್ವಾಧೀನ ಪ್ರಕ್ರಿಯೆಗೆ ಆಂಧ್ರ ಸರಕಾರ ಕ್ಯಾತೆ ತೆಗೆದು, ಕೇಂದ್ರ ಸರಕಾರಕ್ಕೆ ಪತ್ರ ಬರೆದಿದೆ. ಇದಕ್ಕೆ ಪ್ರತಿಯಾಗಿ ಕೇಂದ್ರ ಜಲಶಕ್ತಿ ಇಲಾಖೆ ರಾಜ್ಯ ಸರಕಾರಕ್ಕೆ ಪತ್ರ ಬರೆದು ಸ್ಪಷ್ಟನೆ ನೀಡುವಂತೆ ಕೇಳಿಕೊಂಡಿದೆ.

ಆಲಮಟ್ಟಿ ಅಣೆಕಟ್ಟಿನ ಎತ್ತರವನ್ನು 519 ಮೀ.ನಿಂದ 524 ಮೀ.ಗೇರಿಸಲು ಅವಕಾಶ ನೀಡಬಾರದು ಮತ್ತು ಗಜೆಟ್ ನೋಟಿಫಿಕೇಶನ್ ಮಾಡಬಾರದು ಎಂದು ಆಂಧ್ರಪ್ರದೇಶ ಸರಕಾರ ಕೇಂದ್ರ ಸರಕಾರಕ್ಕೆ ಪತ್ರ ಬರೆದಿದೆ. ಈ ಹಿಂದೆ ರಾಜ್ಯ ಸರಕಾರ ಜಲಾಶಯದ ಎತ್ತರ ಹೆಚ್ಚಿಸಿಕೊಳ್ಳಲು 1.33 ಲಕ್ಷ ಎಕರೆ ಭೂಮಿಯನ್ನು ಒಂದೇ ಬಾರಿಗೆ ಸ್ವಾಧೀನಪಡಿಸಿಕೊಳ್ಳಲು ಸಚಿವ ಸಂಪುಟದಲ್ಲಿ ನಿರ್ಧರಿಸಿತ್ತು. ಇದಕ್ಕಾಗಿ 70 ಸಾವಿರ ಕೋಟಿ ರು. ಹಣವನ್ನು ಮೂರು ಹಂತದಲ್ಲಿ ನಿಗದಿ ಮಾಡಿಕೊಂಡಿತ್ತು. ಆದರೀಗ ಆಂಧ್ರಪ್ರದೇಶ ಆಕ್ಷೇಪವೆತ್ತಿರುವುದು ಕರ್ನಾಟಕಕ್ಕೆ ಹಿನ್ನಡೆಯಾಗಿದೆ ಎನ್ನಲಾಗುತ್ತಿದೆ.

ಪತ್ರದಲ್ಲಿ ಏನಿದೆ?: ಸುಪ್ರೀಂ ಕೋರ್ಟ್‌ನಲ್ಲಿ ಪ್ರಕರಣ ಬಾಕಿ ಇರುವಾಗ ಕರ್ನಾಟಕವು ಭೂಸ್ವಾಧೀನ ಪ್ರಕ್ರಿಯೆ ಆರಂಭಿಸಿರುವುದು ಕಾನೂನುಬಾಹಿರ. ಯುಕೆಪಿ ಹಂತ-3ರಲ್ಲಿ ಕರ್ನಾಟಕ ಸಚಿವ ಸಂಪುಟ ಸುಮಾರು 1.33 ಲಕ್ಷ ಎಕರೆ ಭೂಮಿಯನ್ನು ಸ್ವಾಧೀನಪಡಿಸಿಕೊಳ್ಳಲು ಮತ್ತು 70,000 ಕೋಟಿ ರು. ಪರಿಹಾರ ನೀಡಲು ಅನುಮೋದನೆ ನೀಡಿದೆ. ಅಣೆಕಟ್ಟು ಎತ್ತರ ಹೆಚ್ಚಳದಿಂದ ಮಹಾರಾಷ್ಟ್ರದ ಸಾಂಗ್ಲಿ ಮತ್ತು ಕೊಲ್ಹಾಪುರ ಜಿಲ್ಲೆಗಳಲ್ಲಿ ಪ್ರವಾಹ ಉಂಟಾಗುವ ಭೀತಿಯಿದೆ ಎಂದು ಮಹಾರಾಷ್ಟ್ರ ಸಿಎಂ ಎಚ್ಚರಿಸಿದ್ದಾರೆ. ಆದ್ದರಿಂದ ನ್ಯಾಯಾಲಯದ ಅಂತಿಮ ತೀರ್ಪು ಬರುವವರೆಗೆ ಗಜೆಟ್ ಅಧಿಸೂಚನೆಯನ್ನು ಹೊರಡಿಸಬಾರದು ಎಂಬ ತಡೆಯಾಜ್ಞೆ ಜಾರಿಯಲ್ಲಿದೆ ಎಂದು ಆಂಧ್ರ ಹೇಳಿದೆ. ಆಂಧ್ರಪ್ರದೇಶದ ಈ ಪತ್ರದ ಬೆನ್ನಲ್ಲೇ, ಕೇಂದ್ರ ಜಲಶಕ್ತಿ ಸಚಿವಾಲಯವು ಕರ್ನಾಟಕ ಸರಕಾರದ ವಿವರಣೆ ಕೇಳಿದೆ.

ಕೇಂದ್ರ ಮಧ್ಯಪ್ರವೇಶಿಸಲಿ: ಈ ಬೆಳವಣಿಗೆ ಬಗ್ಗೆ ಪ್ರತಿಕ್ರಿಯಿಸಿರುವ ಉಪಮುಖ್ಯಮಂತ್ರಿ ಡಿ.ಕೆ.ಶಿವಕುಮಾರ್, ಆಂಧ್ರಪ್ರದೇಶದವರು ಈ ಮಟ್ಟಕ್ಕೆ ಹೋಗುತ್ತಾರೆ ಎಂದು ನಾನು ಎಣಿಸಿರಲಿಲ್ಲ. 12 ವರ್ಷದಿಂದ ಈ ವಿಚಾರವಾಗಿ ನೋಟಿಫಿಕೇಷನ್ ಮಾಡಿ ಎಂದು ಒತ್ತಡ ಹೇರುತ್ತಿದ್ದೇವೆ.

ಆಲಮಟ್ಟಿ ಅಣೆಕಟ್ಟು ಎತ್ತರ ಹೆಚ್ಚಳಕ್ಕೆ ಆಂಧ್ರಪ್ರದೇಶ ಸರಕಾರ ಅಡ್ಡಗಾಲು ಹಾಕುತ್ತಿದೆ. ಈ ವಿಚಾರ ಸುಪ್ರೀಂಕೋರ್ಟ್‌ನಲ್ಲಿದೆ, ಭೂಸ್ವಾಧೀನ ಮಾಡಬಾರದು ಎಂದು ಕೇಂದ್ರ ಸರಕಾರಕ್ಕೆ ಪತ್ರ ಬರೆದಿದೆ. ಕೂಡಲೇ ಕೇಂದ್ರ ಸರಕಾರ ಮಧ್ಯ ಪ್ರವೇಶಿಸಿ ಈ ಹಿಂದೆ ಆಗಿರುವ ಆದೇಶದ ಪ್ರಕಾರ ನಡೆದುಕೊಳ್ಳಬೇಕು.

-ಡಿ.ಕೆ.ಶಿವಕುಮಾರ್, ಉಪಮುಖ್ಯಮಂತ್ರಿ

2010ರ ಡಿ.30ರಲ್ಲಿ ಈ ಬಗ್ಗೆ ತೀರ್ಮಾನವಾಗಿತ್ತು. 177 ಟಿಎಂಸಿಯಿಂದ 330 ಟಿಎಂಸಿ ಬಳಕೆಗೆ ಅವಕಾಶ ನೀಡಲಾಗಿತ್ತು ಎಂದರು.

ಮಾ.10ರಿಂದ ಲೋಕಸಭೆ ಕಲಾಪ ಆರಂಭವಾಗಲಿವೆ. ಅಲ್ಲಿ ನಮ್ಮ ರಾಜ್ಯದ ಸಂಸದರು ಪ್ರಧಾನಿ, ಜಲಶಕ್ತಿ ಸಚಿವರ ಮೇಲೆ ಒತ್ತಡ ಹೇರಬೇಕು. ಬಜೆಟ್ ಅಧಿವೇಶನದ ಮಧ್ಯೆಯೇ ಒಂದೆರಡು ದಿನ ಸಮಯ ಮಾಡಿಕೊಂಡು ದೆಹಲಿಗೆ ಹೋಗಿ ಕೇಂದ್ರ ಸರಕಾರದ ನಾಯಕರನ್ನು ಭೇಟಿ ಮಾಡುತ್ತೇನೆ ಎಂದು ಶಿವಕುಮಾರ್ ಹೇಳಿದ್ದಾರೆ.

ಈಗಾಗಲೇ 20 ಸಾವಿರ ಕೋಟಿ ರು. ಖರ್ಚು

ಈಗಾಗಲೇ ನಾವು 20 ಸಾವಿರ ಕೋಟಿ ರು. ಹಣವನ್ನು ಯೋಜನೆಗೆ ಖರ್ಚು ಮಾಡಿದ್ದೇವೆ. ದೇವರ ದಯೆಯಿಂದ ಸುಂದರೇಶ್ ಅನ್ನುವವರು ರಾಜ್ಯದ ಹಿತಕ್ಕೆ ಧಕ್ಕೆಯಾಗದಂತೆ ತೀರ್ಪು ನೀಡಿದರು. ಲಿಮಿಟೇಶನ್ ಆರ್ಡರ್‌ಗಳನ್ನು ನಿಗದಿತ ಸಮಯದ ಒಳಗೆ ಮಾಡಲು ಸಾಧ್ಯವಿಲ್ಲ ಎಂದು ಹೇಳಿದರು. ಹೈಕೋರ್ಟ್ ನೀಡಿದ್ದ ಆದೇಶವನ್ನು ಸುಪ್ರೀಂ ಕೋರ್ಟ್ ಮರುಪರಿಶೀಲನೆ ಮಾಡಿ ಮತ್ತೊಂದು ಅವಕಾಶ ನೀಡುತ್ತೇವೆ ಎಂದು ಹೇಳಿದ್ದಾರೆ. ಈ ಹಿಂದೆ ಅಣೆಕಟ್ಟು ಪ್ರಾರಂಭ ಮಾಡಿದಾಗ ಭೂಪರಿಹಾರ 2 ಸಾವಿರ ರು. ಇತ್ತು. ಈಗ 40 ಲಕ್ಷ ರು. ಇದೆ. ಹಿಂದೆ ಆದೇಶ ಬಂದಾಗ ನಮ್ಮ ರಾಜ್ಯದವರು ಸುಪ್ರೀಂ ಕೋರ್ಟ್‌ಗೆ ಹೋಗಿದ್ದೇ ತಪ್ಪಾಯಿತು. ಅಂದು ಈ ತೀರ್ಮಾನವನ್ನು ಯಾರು ಮಾಡಿದರೋ ಗೊತ್ತಿಲ್ಲ. ನ್ಯಾಯಲಯಕ್ಕೆ ಹೋದರೆ ನಾವೇ ಕೈಯನ್ನು ಮೊಸಳೆ ಬಾಯಿಗೆ ನೀಡಿದಂತೆ ಎಂದು ಶಿವಕುಮಾರ್ ಹೇಳಿದ್ದಾರೆ.

ಸೊಂಪಾದ ಪುಟಗಳು

ಹಾಗಾದರೆ ದಿಲ್ಲಿ ಅಬಕಾರಿ ನೀತಿ ಹಗರಣ ನಡೆದೇ ಇಲ್ಲವೇ?
ಜನಪಥ
ರಾಘವಶರ್ಮ ನಿಡ್ಲೆ 6

ಯುದ್ಧ: ಜಗತ್ತು ಮನೆಯೊಂದು ಮೂರು ಬಾಗಿಲು!
ಯುದ್ಧಕಾಂಡ
ರವೀ ಸಜಂಗದ್ದೆ 7

ದಾರಿದೀಪೋಕ್ತಿ

ನಮ್ಮ ಬದುಕಿನಲ್ಲಿ ಸಮಸ್ಯೆಗಳು ಎದುರಾದಾಗ ಅಥವಾ ಪರಿಸ್ಥಿತಿಗಳು ನಮಗೆ ವಿರುದ್ಧವಾಗಿದ್ದಾಗ, ನಾವು ನನ್ನ ಹಣೆಬರಹ ಸರಿಯಿಲ್ಲ', ಸರಕಾರ ಸರಿ ಇಲ್ಲ' ಅಥವಾ ಜನರು ಕೆಟ್ಟವರು' ಎಂದು ಇತರರನ್ನು ಅಥವಾ ಸಂದರ್ಭಗಳನ್ನು ದೂಷಿಸುತ್ತಾ ಕುಳಿತುಕೊಳ್ಳುತ್ತೇವೆ. ನಮ್ಮ ಸಮಸ್ಯೆಗಳಿಗೆ ನಾವೇ ಕಾರಣ ಆಗಿರುತ್ತೇವೆ.

ವಕ್ರತುಂಡೋಕ್ತಿ

ಜೀವನದಲ್ಲಿ ನಮಗೆ ಬೇಕಾದವರು ನಮ್ಮನ್ನು ಬಿಟ್ಟು ಹೋದಾಗ ಯಾರೂ ತಲೆ ಚಚ್ಚಿಕೊಳ್ಳುವುದಿಲ್ಲ. ಆದರೆ ಚಾರ್ಜರ್ ಹಾಕಿ ಸ್ವಿಚ್ ಆನ್ ಮಾಡದೇ ಇದ್ದಾಗ ಎಲ್ಲರೂ ತಲೆ ಚಚ್ಚಿಕೊಳ್ಳುತ್ತಾರೆ.

ಚಿನ್ನಸ್ವಾಮಿಯಲ್ಲೇ ಆಡ್ತೀವಿ: ಆರ್‌ಸಿಬಿ

ಬೆಂಗಳೂರು: ಈ ವರ್ಷ ಐಪಿಎಲ್ ಪಂದ್ಯಗಳು ಬೆಂಗಳೂರಿನಲ್ಲಿ ನಡೆಯುತ್ತವೆಯೋ, ಇಲ್ಲವೋ ಎಂಬ ಗೊಂದಲಗಳಿಗೆ ತೆರೆಬಿದ್ದಿದೆ. ಸ್ವತಃ ಆರ್‌ಸಿಬಿಯೇ ಚಿನ್ನಸ್ವಾಮಿಯಲ್ಲಿ ತಾನು 5 ಪಂದ್ಯಗಳನ್ನು ಆಡುತ್ತೇನೆ, ಬಾಕಿ 2 ಪಂದ್ಯಗಳನ್ನು ಛತ್ತೀಸ್‌ಗಢದ ರಾಯಪುರದಲ್ಲಿ ಆಡುತ್ತೇನೆ ಎಂದಿದೆ. ಈ ಬಗ್ಗೆ ಪತ್ರಿಕಾಗೋಷ್ಠಿ ನಡೆಸಿರುವ ಕೆಎಸ್‌ಸಿಎ ಅಧ್ಯಕ್ಷ ವೆಂಕಟೇಶ್ ಪ್ರಸಾದ್ ಕೂಡ ಇದನ್ನು ಪುಷ್ಟೀಕರಿಸಿದ್ದಾರೆ. ಕೂಟದ ಆರಂಭಿಕ ಪಂದ್ಯ ಮತ್ತು ಐಪಿಎಲ್ ನಿಯಮಗಳ ಪ್ರಕಾರ ಫೈನಲ್ ಕೂಡ ಬೆಂಗಳೂರಿನಲ್ಲೇ ನಡೆಯುವ ಆಶಾವಾದವಿದೆ.

ಅಮೆರಿಕದಲ್ಲಿ ಗುಂಡಿನ ದಾಳಿ: ಭಾರತೀಯ ವಿದ್ಯಾರ್ಥಿನಿ ಸಾವು

ನ್ಯೂಯಾರ್ಕ್: ದುಷ್ಕರ್ಮಿಯೊಬ್ಬ ಅಮಾಯಕರ ಮೇಲೆ ಮನಬಂದಂತೆ ಗುಂಡು ಹಾರಿಸಿ ನಾಲ್ವರು ವಿದ್ಯಾರ್ಥಿಗಳನ್ನು ಹತ್ಯೆ ಮಾಡಿರುವ ಘಟನೆ ಅಮೆರಿಕದ ಆಸ್ಟಿನ್‌ನಲ್ಲಿ ನಡೆದಿದೆ. ಮೃತಪಟ್ಟವರ ಪೈಕಿ ಒಬ್ಬ ಭಾರತೀಯ ಮೂಲದ ವಿದ್ಯಾರ್ಥಿನಿ ಸವಿತಾ ಶಾನ್ ಕೂಡ ಒಬ್ಬರು. 21 ವರ್ಷದ ಸವಿತಾ ಅತ್ಯಂತ ಪ್ರತಿಭಾವಂತೆ ಎಂದು ಹೊಗಳ ಲಾಗಿದೆ. ಘಟನೆಯ ಹಿಂದೆ ಉಗ್ರರ ಕೈವಾಡವಿದೆ ಎಂಬ ಸಂಶಯವಿದೆ.

ಫನ್‌ತರಂಗ
- ರಘುಪತಿ ಶೃಂಗೇರಿ -

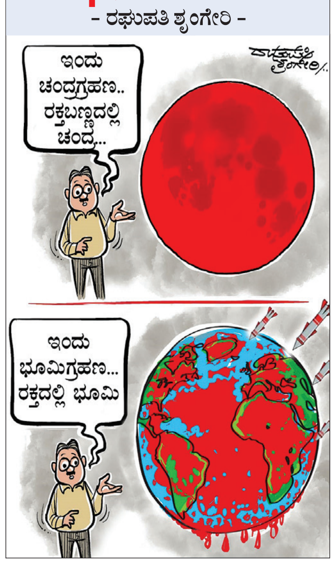

ಸಮಾಚಾರ ಸಣ್ಣದಲ್ಲ

ವೀರಭದ್ರೇಶ್ವರಸ್ವಾಮಿ ರಥೋತ್ಸವ ಇಂದು

ಹೊಸದುರ್ಗ: ತಾಲೂಕಿನ ಕಸಬಾ ಹೋಬಳಿಯ ಶೆಟ್ಟಿಹಳ್ಳಿ ಗ್ರಾಮದ ಶ್ರೀ ವೀರಭದ್ರಸ್ವಾಮಿ ಮಹಾರಥೋತ್ಸವವು ಮಾ. 4ರಂದು ಬೆಳಿಗ್ಗೆ 7.30ಕ್ಕೆ ನಡೆಯಲಿದೆ. ಈ ರಥೋತ್ಸವಕ್ಕೆ ಎಲ್ಲಾ ಸಿದ್ಧತೆ ಕಾರ್ಯಗಳು ದೇವಸ್ಥಾನ ಸಮಿತಿಯವರು ಮಾಡಿಕೊಂಡಿದ್ದಾರೆ. ತೇರನ್ನು ಸಿಂಗಾರಗೊಳಿಸಲಾಗಿದೆ. ಈಗಾಗಲೇ ಫೆ.27ರಿಂದಲೇ ಗಂಗಾಪೂಜೆ, ಧ್ವಜಾರೋಹಣದೊಂದಿಗೆ ಜಾತ್ರೋತ್ಸವಕ್ಕೆ ಚಾಲನೆ ನೀಡಲಾಗಿದೆ. ಮಾ.3ರ ಅನ್ನದಾಸೋಹ ಹಾಗೂ ರಥೋತ್ಸವಕ್ಕೆ ಕಳಸ ಏರಿಸುವುದು ಕಾರ್ಯ ನಡೆದಿದ್ದು, ಇಂದು ಬೆಳಿಗ್ಗೆ 7.30ಕ್ಕೆ ಮಹಾರಥೋತ್ಸವ, ಪಾನಕ ಬಂಡಿ ಉತ್ಸವ, ಓಕಳಿ ಆಡುವ ಕಾರ್ಯಕ್ರಮಗಳು ನಡೆಯಲಿದ್ದು, ಸುತ್ತಮುತ್ತಲಿನ ಗ್ರಾಮಸ್ಥರು ಹೆಚ್ಚಿನ ಸಂಖ್ಯೆಯಲ್ಲಿ ಆಗಮಿಸಿ ಯಶಸ್ವಿಗೊಳಿಸುವಂತೆ ದೇವಸ್ಥಾನ ಸಮಿತಿಯವರು ಮನವಿ ಮಾಡಿದ್ದಾರೆ.

ಜಿಲ್ಲಾಸ್ಪತ್ರೆ: ಮಕ್ಕಳ ಹೃದಯ ತಪಾಸಣೆ

ಚಿತ್ರದುರ್ಗ: ಜಿಲ್ಲಾ ಆಸ್ಪತ್ರೆ ಮತ್ತು ದಾವಣಗೆರೆ ಎಸ್.ಎಸ್. ನಾರಾಯಣ ಹೆಲ್ತ್ ಆಸ್ಪತ್ರೆ, ಸಂಯುಕ್ತಾಶ್ರಯದಲ್ಲಿ, ಜಿಲ್ಲಾ ಆಸ್ಪತ್ರೆ ಆವರಣದಲ್ಲಿರುವ ತಾಯಿ ಮತ್ತು ಮಕ್ಕಳ ಆಸ್ಪತ್ರೆಯಲ್ಲಿ ಪ್ರತಿ ತಿಂಗಳ ಮಾ.4 ರಂದು ಉಚಿತವಾಗಿ ಮಕ್ಕಳ ಹೃದಯ ತಪಾಸಣೆ ನಡೆಸಲಾಗುವುದು. ಬೆಳಿಗ್ಗೆ 10:30 ರಿಂದ ಮಧ್ಯಾಹ್ನ 1:00 ಗಂಟೆಂವರೆಗೆ ಪ್ರಖ್ಯಾತ ಮಕ್ಕಳ ಹೃದಯ ತಜ್ಞ ಡಾ.ಅನಿಲ್ ಕುಮಾರ್ ಜಿ.ಎಸ್. ತಪಾಸಣೆ ನಡೆಸುವರು. ಮಕ್ಕಳಲ್ಲಿ ಪದೇ ಪದೇ ಕಾಣಿಸಿಕೊಳ್ಳುವ ಸೋಂಕು ಹಾಗೂ ಚರ್ಮ ಮತ್ತು ತುಟಿಗಳು ನೀಲಿ ಬಣ್ಣಕ್ಕೆ ತಿರುಗುವುದು. ಉಸಿರಾಟದಲ್ಲಿ ತೊಂದರೆ ಅಥವಾ ಏದುಸಿರು ಬಿಡುವುದು. ಅನಿಯಮಿತ ಹೃದಯ ಬಡಿತ. ಮರುಕಳಿಸುವ ಕೆಮ್ಮುನಂತಹ ಲಕ್ಷಣ ಕಂಡುಬಂದರೆ ಕೂಡಲೇ ವೈದ್ಯರನ್ನು ಸಂಪರ್ಕಿಸಿ ಈ ಉಚಿತ ಸೇವೆಯ ಸದುಪಯೋಗ ಪಡಿಸಿಕೊಳ್ಳವಂತೆ ಜಿಲ್ಲಾ ಶಸ್ತ್ರಚಿಕಿತ್ಸಕರಾದ ಡಾ.ಎಸ್.ಪಿ. ರವೀಂದ್ರ ಪ್ರಕಟಣೆಯಲ್ಲಿ ತಿಳಿಸಿದ್ದಾರೆ.

ಎಸ್‌ಸಿ, ಎಸ್‌ಟಿಯಿಂದ ವಿವಿಧ ಪ್ರಶಸ್ತಿಗೆ ಅರ್ಜಿ

ದಾವಣಗೆರೆ: ಪ್ರಸಕ್ತ ಸಾಲಿನಲ್ಲಿ ಡಾ. ಬಾಬು ಜಗಜೀವನ್ ರಾವ್ ರವರ 119ನೇ ಹಾಗೂ ಡಾ. ಬಿ.ಆರ್. ಅಂಬೇಡ್ಕರ್ ರವರ 135 ನೇ ಜನ್ಮ ದಿನಾಚರಣೆ ಅಂಗವಾಗಿ ಪರಿಶಿಷ್ಟ ಜಾತಿ ಮತ್ತು ಪರಿಶಿಷ್ಟ ಪಂಗಡ ಜನಾಂಗದವರ ಶ್ರೇಯಸ್ಸಿಗಾಗಿ ಪ್ರೋತ್ಸಾಹಿಸಿ, ಶ್ರಮಿಸಿ, ಗಣನೀಯ ಸೇವೆ ಸಲ್ಲಿಸಿದ ಅರ್ಹ ವ್ಯಕ್ತಿಗಳನ್ನು ಗುರುತಿಸಿ ಡಾ. ಬಾಬು ಜಗಜೀವನ್ ರಾವ್ ಹಾಗೂ ಡಾ.ಬಿ.ಆರ್. ಅಂಬೇಡ್ಕರ್ ಪ್ರಶಸ್ತಿ ನೀಡಲು ಅರ್ಜಿ ಆಹ್ವಾನಿಸಲಾಗಿದೆ. ಮಾ. 5 ರೊಳಗಾಗಿ ಸಂಬಂಧಪಟ್ಟ ತಾಲೂಕಿನ ಸಹಾಯಕ ನಿರ್ದೇಶಕರು, ಸಮಾಜ ಕಲ್ಯಾಣ ಇಲಾಖೆ ಇವರ ಕಚೇರಿಗೆ ತಾವು ಸಾಧಿಸಿರುವ ಪ್ರಮುಖ ಅಂಶಗಳನ್ನೊಳಗೊಂಡಂತೆ ಪಡೆದಿರುವ ಪ್ರಶಸ್ತಿಗಳ ಕುರಿತು ಸಂಕ್ಷಿಪ್ತವಾಗಿ ನಿಗಧಿತ ನಮೂನೆಯಲ್ಲಿ ಅರ್ಜಿ ಸಲ್ಲಿಸಬಹುದೆಂದು ಇಲಾಖೆಯ ಉಪನಿರ್ದೇಶಕರು ತಿಳಿಸಿದ್ದಾರೆ.

ನಾಯಕನಹಟ್ಟಿ ಜಾತ್ರೆಗೆ ವಿಶೇಷ ಬಸ್ ವ್ಯವಸ್ಥೆ

ಚಿತ್ರದುರ್ಗ: ಮಾ.6 ರಂದು ಜಿಲ್ಲೆಯ ಪ್ರಸಿದ್ಧ ಧಾರ್ಮಿಕ ಕ್ಷೇತ್ರ ನಾಯಕನಹಟ್ಟಿಯ, ತಿಪ್ಪೇರುದ್ರಸ್ವಾಮಿಯ ರಥೋತ್ಸವ ಜರುಗಲಿದೆ. ಈ ಹಿನ್ನಲೆಯಲ್ಲಿ ಮಾ.5 ರಿಂದ 7ನೇ ತಾರೀಖಿನವರೆಗೆ, ಕರ್ನಾಟಕ ರಾಜ್ಯ ರಸ್ತೆ ಸಾರಿಗೆ ನಿಗಮದ ಚಿತ್ರದುರ್ಗ, ಚಳ್ಳಕೆರೆ, ಹೊಸದುರ್ಗ, ಹಿರಿಯೂರು, ಪಾವಗಡ ಘಟಕಗಳಿಂದ ಜಾತ್ರಾ ವಿಶೇಷ ಬಸ್‌ಗಳು ಕಾರ್ಯಾಚರಣೆ ನಡೆಸಲಿವೆ. ಚಿತ್ರದುರ್ಗ ನಾಯಕನಹಟ್ಟಿ ಮಾರ್ಗದ ಬಸ್‌ಗಳು ಬೆಳಗಟ್ಟ, ಹಾಯ್ಕಲ್, ಚಳ್ಳಕೆರೆ ಮೂಲಕ, ಚಳ್ಳಕೆರೆ-ನಾಯಕನಹಟ್ಟಿ ಮಾರ್ಗದ ಬಸ್‌ಗಳು ನರ್ಲ್ಗುಂಟೆ ಮೂಲಕ, ಹಿರಿಯೂರು-ನಾಯಕನಹಟ್ಟಿ ಬಸ್‌ಗಳು ಸಾಣೆಕೆರೆ, ಚಳ್ಳಕೆರೆ ಹಾಗೂ ನಾಯಕನಹಟ್ಟಿ-ಪರುಶುರಾಂಪುರ ಮಾರ್ಗದ ಬಸ್‌ಗಳು ಚಳ್ಳಕೆರೆಯ ಮೂಲಕ ಸಂಚರಿಸಲಿವೆ.

ವಾಹನ ಚಾಲನಾ ತರಬೇತಿಗೆ ಅರ್ಜಿ

ದಾವಣಗೆರೆ: ಅಲ್ಪಸಂಖ್ಯಾತರ ಕಲ್ಯಾಣ ಇಲಾಖೆ ವತಿಯಿಂದ ಅಲ್ಪಸಂಖ್ಯಾತರ ಸಮುದಾಯದ ನಿರುದ್ಯೋಗ ಯುವಕ, ಯುವತಿಯರಿಗೆ ಉಚಿತ ವಸತಿ ಮತ್ತು ಊಟದ ವ್ಯವಸ್ಥೆಯೊಂದಿಗೆ ಒಂದು ತಿಂಗಳ ಲಘು, ಬಾರಿ ವಾಹನ ಚಾಲನಾ ತರಬೇತಿ ಹಾಗೂ ಪರವಾನಗಿ ವಿತರಣೆ ಮಾಡುವ ಕಾರ್ಯಕ್ರಮದಡಿ ಕರ್ನಾಟಕ ರಾಜ್ಯ ರಸ್ತೆ ಸಾರಿಗೆ ನಿಗಮ ಸಂಸ್ಥೆಯಿಂದ ಅರ್ಜಿ ಆಹ್ವಾನಿಸಲಾಗಿದೆ. ತರಬೇತಿ ಪಡೆಯಲು ಕನಿಷ್ಠ 18 ರಿಂದ ಗರಿಷ್ಠ 45 ವರ್ಷಗಳ ವಯೋಮಿತಿಯಲ್ಲಿದ್ದು ಎಸ್.ಎಸ್.ಎಲ್.ಸಿ ಉತ್ತೀರ್ಣರಾಗಿರುವ ಅಭ್ಯರ್ಥಿ ಗಳು ಇದರ ಸದುಪಯೋಗ ಪಡೆಯಲು ಇಲಾಖೆ ವೆಬ್ ಸೈಟ್ ಮೂಲಕ ನೋಂದಾಯಿಸಿಕೊಳ್ಳಬಹುದು.

ವಿರಾಮ
ಪ್ರತಿ ಭಾನುವಾರ

{ ಜಿ. ಪರಮೇಶ್ವರ } ಗೃಹ ಸಚಿವ

ಸರಕಾರ ನಡೆಸೋದು ನಾವು, ನಮಗೆ ಹೆಚ್ಚಿನ ಮಾಹಿತಿ ಇರುತ್ತದೆ. ವಿಪಕ್ಷದವರಿಗೆ ಯಾರು ಹೇಳಿದ್ದು ಗೂಢಚಾರಿಕೆ, ಫೋನ್ ಟ್ಯಾಪಿಂಗ್ ಮಾಡ್ತಿದ್ದಾರೆ ಅಂತ. ಅಂತಹ ಬೆಳವಣಿಗೆ ಯಾವುದೂ ನಡೆಯುತ್ತಿಲ್ಲ. ನಮ್ಮ ಗಮನಕ್ಕೆ ಅಧಿಕೃತವಾಗಿ ಆ ರೀತಿಯದ್ದು ಯಾವುದೂ ಇಲ್ಲ. ಸಿಎಂ ಗಮನಕ್ಕೂ ಅಂತಹ ವಿಚಾರ ಯಾವುದೂ ಇಲ್ಲ. ಪೊಲಿಟಿಕಲ್ ಇಂಟಲಿಜೆನ್ಸ್ ಅನ್ನೋ ಪ್ರತ್ಯೇಕ ವಿಭಾಗವೇ ಇದೆ. ಆ ಮೂಲಕ ಸಿಎಂಗೆ ಮಾಹಿತಿ ಸಹಜವಾಗಿ ನಿತ್ಯ ಹೋಗುತ್ತದೆ.

ಜಿಪಂ ಸಭಾಂಗಣದಲ್ಲಿ ತ್ರೈಮಾಸಿಕ ಕೆಡಿಪಿ ಸಭೆ | ಟೆಂಡರ್ ಕರೆದು ಕೆಲಸ ಆರಂಭಿಸಿ: ಸಚಿವ ಡಿ.ಸುಧಾಕರ್ ಸೂಚನೆ

ಕಾಮಗಾರಿ ತಾಂತ್ರಿಕ ಅನುಮೋದನೆ ವಿಳಂಬಕ್ಕೆ ಆಕ್ಷೇಪ

ಚಿತ್ರದುರ್ಗ: ಕರ್ನಾಟಕ ಗಣಿ ಪರಿಸರ ಪುನಶ್ಚೇತನ ನಿಗಮ ನಿಯಮಿತ ಹಾಗೂ ಮುಖ್ಯಮಂತ್ರಿಗಳ ಮೂಲ ಸೌಕರ್ಯ ಅಭಿವೃದ್ಧಿ ಯೋಜನೆ ಅಡಿ ಆಡಳಿತಾತ್ಮಕ ಮಂಜೂರಾತಿ ನೀಡಲಾದ ಕಾಮಗಾರಿಗಳಿಗೆ ಕೂಡಲೇ ತಾಂತ್ರಿಕ ಅನುಮೋದನೆ ಪಡೆದು, ಟೆಂಡರ್ ಕರೆದು ಕಾಮಗಾರಿಗಳನ್ನು ಪ್ರಾರಂಭಿಸುವಂತೆ ಯೋಜನೆ ಮತ್ತು ಸಾಂಖ್ಯಿಕ ಹಾಗೂ ಜಿಲ್ಲಾ ಉಸ್ತುವಾರಿ ಸಚಿವ ಡಿ.ಸುಧಾಕರ್ ಅಧಿಕಾರಿಗಳಿಗೆ ಸೂಚಿಸಿದರು.

ನಗರದ ಜಿಲ್ಲಾ ಪಂಚಾಯಿತಿ ಸಭಾಂಗಣದಲ್ಲಿ ಮುಂದುವರಿದ ತ್ರೈಮಾಸಿಕ ಕೆ.ಡಿ.ಪಿ ಸಭೆಯ ಅಧ್ಯಕ್ಷತೆ ವಹಿಸಿ ಅವರು ಮಾತನಾಡಿದರು.

ಆಡಳಿತಾತ್ಮಕ ಅನುಮೊದನೆ ಪಡೆದ ಕಾಮಗಾರಿಗಳಿಗೆ ತಾಂತ್ರಿಕ ಅನುಮೋದನೆ ವಿಳಂಬವಾಗುತ್ತಿರುವುದಕ್ಕೆ ಸಭೆಯಲ್ಲಿ ಆಕ್ಷೇಪ ವ್ಯಕ್ತಪಡಿಸಿದ ಸಚಿವರು ಬೆಂಗಳೂರಿನ ಮುಖ್ಯ ಇಂಜಿನಿಯರ್‌ಅವರಿಗೆ ಸಭೆಯಲ್ಲಿಯೇ ಕರೆ ಮಾಡಿ, 6 ತಿಂಗಳಾದರೂ ತಾಂತ್ರಿಕ ಅನುಮೋದನೆ ನೀಡದೆ, ಕಡತಗಳನ್ನು ಇಟ್ಟುಕೊಂಡರೆ, ಅಭಿವೃದ್ಧಿ ಕಾಮಗಾರಿಗಳು ನಡೆಯುವುದು ಹೇಗೆ ಎಂದು ಪ್ರಶ್ನಿಸಿದರು. ಚಿತ್ರದುರ್ಗ ಜಿಲ್ಲೆಯ ಕಾಮಗಾರಿಗಳಿಗೆ ಸಂಬಂಧಿಸಿದಂತೆ ಪರಿಶೀಲಿಸಿ, ಕೂಡಲೇ ತಾಂತ್ರಿಕ ಅನುಮೋದನೆ ನೀಡುವಂತೆ ನಿರ್ದೇಶನ ನೀಡಿದರು.

ಸಾರ್ವನಿಕರಿಗೆ ಅಗತ್ಯ ಮೂಲಭೂತ ಸೌಕರ್ಯಗಳನ್ನು ಒದಗಿಸಲು ಕಾಮಗಾರಿಗಳಲ್ಲಿ ಯೋಜನೆ ರೂಪಿಸಲಾಗಿದೆ. ಜಿಲ್ಲಾಧಿಕಾರಿಗಳು ತಾಂತ್ರಿಕ ಅಡೆತಡೆಗಳನ್ನು ನಿವಾರಿಸಿ ಶೀಘ್ರವಾಗಿ ಟೆಂಡರ್ ಕರೆಯಲು ಮುಂದಾಗಬೇಕು ಎಂದು ಎಚ್ಚರಿಸಿದರು.

ಬಿರು ಬೇಸಿಗೆ, ಸಮರ್ಪಕ ಕುಡಿಯುವ ನೀರು ಸರಬರಾಜಿಗೆ ತಾಕೀತು:

ಈ ಬಾರಿ ಪ್ರಖರ ಬೇಸಿಗೆ ಮುನ್ಸೂಚನೆಯನ್ನು ಹವಾಮಾನ ಇಲಾಖೆ ನೀಡಿದೆ. ಬಿರು ಬೇಸಿಗೆ ಸಂದರ್ಭದಲ್ಲಿ ಕುಡಿಯುವ ನೀರಿನ ಸಮಸ್ಯೆ ಉದ್ಭವವಾಗದಂತೆ ಸಮರ್ಪಕವಾಗಿ ನೀರು ಸರಬರಾಜು ಮಾಡಬೇಕು.

15ನೇ ಹಣಕಾಸು ಯೋಜನೆಯಡಿ ಹಂಚಿಕೆಯಾದ ಅನುದಾನ ಗ್ರಾಮ ಪಂಚಾಯಿತಿಗಳಿಗೆ ಬಂದಿಲ್ಲ, ಗ್ರಾಮ ಮಟ್ಟದಲ್ಲಿ ಕುಡಿಯುವ ನೀರಿನ ಸಮಸ್ಯೆ ಪರಿಹಾರಕ್ಕೆ ಅನುದಾನ ಕೊರತೆ ಉಂಟಾಗದಂತೆ ಜಿಲ್ಲಾಡಳಿತ ಕ್ರಮ ವಹಿಸಬೇಕು ಎಂದರು.

ಜಿ.ಪಂ. ಡಾ.ಆಕಾಶ್ ಸಭೆಯಲ್ಲಿ ಮಾತನಾಡಿ, ಈ ಬಾರಿ ಮಳೆ ಕೊರತೆಯ ಮುನ್ಸೂಚನೆ ಇರುವುದರಿಂದ ಜಿಲ್ಲೆಯಾದ್ಯಂತ ಕುಡಿಯುವ ನೀರಿನ ಸಮಸ್ಯೆ ಎದುರಾಗದಂತೆ ವೈಜ್ಞಾನಿಕವಾಗಿ ಕ್ರಿಯಾಯೋಜನೆ ಸಿದ್ಧಪಡಿಸಲಾಗಿದೆ.

ಜಿಲ್ಲೆಯ 72 ಗ್ರಾಮ ಪಂಚಾಯಿತಿ ವ್ಯಾಪ್ತಿಯ ಸುಮಾರು 233 ಹಳ್ಳಿಗಳಲ್ಲಿ ಕುಡಿಯುವ ನೀರಿನ ಸಮಸ್ಯೆ ಉಂಟಾಗುವ ಸಾಧ್ಯತೆಯಿದೆ. ಈ ಹಳ್ಳಿಗಳಲ್ಲಿ ಮುಂಬರುವ ದಿನಗಳಲ್ಲಿ ಅಂದಾಜು 3,375 ಟ್ಯಾಂಕರ್‌ಗಳ ಮೂಲಕ ನೀರು ಪೂರೈಸುವ ಅಗತ್ಯ ಬರಬಹುದು. ನೀರಿನ ತೀವ್ರ ಅಭಾವವಿರುವ ಕಡೆಗಳಲ್ಲಿ ಹೊಸದಾಗಿ 241 ಬೋರ್‌ವೆಲ್‌ಗಳನ್ನು ಕೊರೆಯಿಸಬೇಕಾಗುತ್ತದೆ ಎಂಬುದಾಗಿ ವರದಿ ಸಲ್ಲಿಕೆಯಾಗಿದೆ.

ತುರ್ತು ಸಂದರ್ಭಗಳಲ್ಲಿ ಸುಮಾರು 23 ಖಾಸಗಿ ಬೋರ್‌ವೆಲ್‌ಗಳನ್ನು ಬಾಡಿಗೆ ಆಧಾರದ ಮೇಲೆ ಬಳಸಿಕೊಳ್ಳಲು ಗುರುತಿಸಲಾಗಿದೆ. ಈಗಿನಿಂದಲೇ ಟ್ಯಾಂಕರ್ ಮತ್ತು ಬೋರ್‌ವೆಲ್ ಕಾಮಗಾರಿಗಳ ಮೇಲ್ವಿಚಾರಣೆ ನಡೆಸುವಂತೆ ಗ್ರಾಪಂ ಅಧಿಕಾರಿಗಳಿಗೆ ತಿಳಿಸಿದರು.

ಆರ್‌ಒ ಘಟಕಗಳನ್ನು ಗ್ರಾಪಂಗೆ ಹಸ್ತಾಂತರಿಸಿ:

ಜಿಲ್ಲೆಯಲ್ಲಿ ಕಾರ್ಯನಿರ್ವಹಿಸುತ್ತಿರುವ ಶುದ್ಧ ಕುಡಿಯುವ ನೀರಿನ ಘಟಕಗಳನ್ನು ಗ್ರಾಮ ಪಂಚಾಯಿತಿಗಳಿಗೆ ಹಸ್ತಾಂತರ ಮಾಡುವಂತೆ ಚಳ್ಳಕೆರೆ ಶಾಸಕರು ಹಾಗೂ ರಾಜ್ಯ ಸಣ್ಣ ಕೈಗಾರಿಕೆಗಳ ಅಭಿವೃದ್ಧಿ ನಿಗಮದ ಅಧ್ಯಕ್ಷ ಟಿ.ರಘುಮೂರ್ತಿ ಅಧಿಕಾರಿಗಳಿಗೆ ಸೂಚನೆ ನೀಡಿದರು.

ನಗರದ ಜಿಪಂ ಸಭಾಂಗಣದಲ್ಲಿ ಮುಂದುವರಿದ ತ್ರೈಮಾಸಿಕ ಕೆಡಿಪಿ ಸಭೆಯ ಅಧ್ಯಕ್ಷತೆ ವಹಿಸಿ ಸಚಿವ ಡಿ.ಸುಧಾಕರ್ ಮಾತನಾಡಿದರು. ಶಾಸಕ ಬಿ.ಜಿ.ಗೋವಿಂದಪ್ಪ, ಆರ್. ಶಿವಣ್ಣ ಗಂಜಿಗಟ್ಟೆ ಭಾಗವಹಿಸಿದ್ದರು.

ಎಸ್‌ಎಸ್‌ಎಲ್‌ಸಿ ಪರೀಕ್ಷೆಗೆ ಪೂರ್ವ ಸಿದ್ಧತೆ

ಎಸ್‌ಎಸ್‌ಎಲ್‌ಸಿ ಪರೀಕ್ಷೆಯು ಮಾ.18 ರಿಂದ ಪ್ರಾರಂಭವಾಗಲಿದ್ದು, ಜಿಲ್ಲೆಯಲ್ಲಿ ಸುಗಮವಾಗಿ ಪರೀಕ್ಷೆ ನಡೆಸಲು ಒಟ್ಟು 84 ಪರೀಕ್ಷಾ ಕೇಂದ್ರಗಳನ್ನು ಗುರುತಿಸಲಾಗಿದೆ. ಪರೀಕ್ಷಾ ಅಕ್ರಮಗಳಿಗೆ ಅವಕಾಶ ನೀಡದಂತೆ ಎಲ್ಲ ಕೇಂದ್ರಗಳಲ್ಲಿ ಸಿಸಿಟಿವಿ ಕ್ಯಾಮೆರಾಗಳ ಕಟ್ಟುನಿಟ್ಟಿನ ಕಣ್ಗಾವಲು ಇರಲಿದೆ. ಮಂಡಳಿಯ ನಿಯಮಗಳ ಪ್ರಕಾರ ಎಲ್ಲ ಸಿದ್ಧತೆಗಳನ್ನು ಕೈಗೊಳ್ಳಲಾಗುತ್ತಿದೆ. ಈ ಬಾರಿಯ ಎಸ್‌ಎಸ್‌ಎಲ್‌ಸಿ ಪರೀಕ್ಷೆಯಲ್ಲಿ ರಾಜ್ಯ ಮಟ್ಟದಲ್ಲಿ ಮೊದಲ ಹತ್ತು ಸ್ಥಾನಗಳ ಪಟ್ಟಿಯಲ್ಲಿ ಜಿಲ್ಲೆಯನ್ನು ತರುವ ಗುರಿ ಹೊಂದಲಾಗಿದೆ.

> **ಚಿತ್ರದುರ್ಗ ಜಿಲ್ಲೆಯ ಕಾಮಗಾರಿಗಳಿಗೆ ಸಂಬಂಧಿಸಿದಂತೆ ಪರಿಶೀಲಿಸಿ, ಕೂಡಲೇ ತಾಂತ್ರಿಕ ಅನುಮೋದನೆ ನೀಡಬೇಕು. ಸಾರ್ವಜನಿಕರಿಗೆ ಅಗತ್ಯ ಮೂಲಭೂತ ಸೌಕರ್ಯಗಳನ್ನು ಒದಗಿಸಲು ಕಾಮಗಾರಿಗಳಲ್ಲಿ ಯೋಜನೆ ರೂಪಿಸಲಾಗಿದೆ. ಜಿಲ್ಲಾಧಿಕಾರಿಗಳು ತಾಂತ್ರಿಕ ಅಡೆತಡೆಗಳನ್ನು ನಿವಾರಿಸಿ ಶೀಘ್ರವಾಗಿ ಟೆಂಡರ್ ಕರೆಯಲು ಮುಂದಾಗಬೇಕು. ಕೂಡಲೇ ಕೆಲಸ ಆರಂಭಿಸಿ ಕಾಲಮಿತಿಯಲ್ಲಿ ಕಾಮಗಾರಿ ಪೂರ್ಣಗೊಳಿಸಬೇಕು.**
>
> **-ಡಿ.ಸುಧಾಕರ್**, ಸಚಿವ

ಜಿಪಂ ಸಿಇಒ ಡಾ.ಎಸ್.ಆಕಾಶ್ ಮಾತನಾಡಿ, ಶುದ್ಧ ಕುಡಿಯುವ ನೀರಿನ ಘಟಕಗಳ ದುರಸ್ತಿಗಾಗಿ ಸರಕಾರದಿಂದ ರು.46 ಲಕ್ಷ ಅನುದಾನ ಬಂದಿದ್ದು, ತಾಲೂಕುವಾರು ಎಲ್ಲ ಆರ್.ಒ. ಘಟಕಗಳನ್ನು ಸರಿಪಡಿಸಿ, ಗ್ರಾಮ ಪಂಚಾಯಿತಿಗೆ ಹಸ್ತಾಂತರಿಸಲು ಕ್ರಮ ಕೈಗೊಳ್ಳಲಾಗುವುದು ಎಂದು ತಿಳಿಸಿದರು.

ಎಸ್‌ಎಸ್‌ಎಲ್‌ಸಿ ಪರೀಕ್ಷೆ ರಾಜ್ಯಮಟ್ಟದ ಟಾಪ್ 10 ಶ್ರೇಣಿಯತ್ತ ಗಮನ :

ಈ ಬಾರಿಯ ಎಸ್‌ಎಸ್‌ಎಲ್‌ಸಿ ಪರೀಕ್ಷೆಯಲ್ಲಿ ರಾಜ್ಯ ಮಟ್ಟದಲ್ಲಿ ಮೊದಲ ಹತ್ತು ಸ್ಥಾನಗಳ ಪಟ್ಟಿಯಲ್ಲಿ ಜಿಲ್ಲೆಯನ್ನು ತರುವ ಗುರಿ ಹೊಂದುವಂತೆ ಸಚಿವ ಶಿಕ್ಷಣ ಇಲಾಖೆ ಅಧಿಕಾರಿಗಳಿಗೆ ನಿರ್ದೇಶನ ನೀಡಿದರು.

ಶಾಲಾ ಶಿಕ್ಷಣ ಇಲಾಖೆ ಉಪನಿರ್ದೇಶಕ ಎಂ.ಆರ್. ಮಂಜುನಾಥ್ ಮಾತನಾಡಿ, ಈ ವರ್ಷ ಶಿಕ್ಷಣ ಇಲಾಖೆ ಸತತ ಪ್ರಯತ್ನದಿಂದಾಗಿ ಜಿಲ್ಲೆಯು ಶೈಕ್ಷಣಿಕವಾಗಿ ಗಮನಾರ್ಹ ಪ್ರಗತಿ ಸಾಧಿಸಿದ್ದು, ಎರಡನೇ ಪೂರ್ವಭಾವಿ ಪರೀಕ್ಷೆಯ ಫಲಿತಾಂಶದ ಅನ್ವಯ ಜಿಲ್ಲೆಯು ಈಗಾಗಲೇ ರಾಜ್ಯಮಟ್ಟದಲ್ಲಿ 12ನೇ ಶ್ರೇಣಿಗೆ ಏರಿಕೆ ಕಂಡಿದೆ ಎಂದು ಸಭೆಗೆ ಮಾಹಿತಿ ನೀಡಿದರು.

ಎಸ್‌ಎಸ್‌ಎಲ್‌ಸಿ ಪರೀಕ್ಷೆಯು ಮಾ.18 ರಿಂದ ಪ್ರಾರಂಭವಾಗಲಿದ್ದು, ಜಿಲ್ಲೆಯಲ್ಲಿ ಸುಗಮವಾಗಿ ಪರೀಕ್ಷೆ ನಡೆಸಲು ಒಟ್ಟು 84 ಪರೀಕ್ಷಾ ಕೇಂದ್ರಗಳನ್ನು ಗುರುತಿಸಲಾಗಿದೆ. ಪರೀಕ್ಷಾ ಅಕ್ರಮಗಳಿಗೆ ಅವಕಾಶ ನೀಡದಂತೆ ಎಲ್ಲ ಕೇಂದ್ರಗಳಲ್ಲಿ ಸಿಸಿಟಿವಿ ಕ್ಯಾಮೆರಾಗಳ ಕಟ್ಟುನಿಟ್ಟಿನ ಕಣ್ಗಾವಲು ಇರಲಿದೆ ಎಂದು ತಿಳಿಸಿದರು.

ಕ್ರಿಯಾಯೋಜನೆ ರೂಪಿಸಲು ನಿರ್ದೇಶನ:

ಕೆಎಂಇಆರ್‌ಸಿ ಅನುದಾನದಲ್ಲಿ ಅಂಗನವಾಡಿ, ವಿದ್ಯಾರ್ಥಿನಿಲಯ, ಆರೋಗ್ಯ ಕೇಂದ್ರಗಳು ಮೂಲಭೂತ ಸೌಕರ್ಯ ಅಭಿವೃದ್ಧಿ ಪಡಿಸಲು ಪ್ರಧಾನ್ಯತೆ ನೀಡಿ, ಮಾ.30ರ ಒಳಗಾಗಿ ಕ್ರಿಯಾಯೋಜನೆ ರೂಪಿಸಬೇಕು. ಜಿಲ್ಲೆಯಲ್ಲಿ ಅಂಗನವಾಡಿ ಕಟ್ಟಡಗಳ ನಿರ್ಮಾಣಕ್ಕೆ ಸೂಕ್ತ ಸ್ಥಳವನ್ನು ಗುರುತಿಸುವಂತೆ ಅಧಿಕಾರಿಗಳಿಗೆ ಸಚಿವ ಅವರು ಸೂಚಿಸಿದರು.

ಕೃಷಿ ಚಟುವಟಿಕೆಗಳಿಗೆ ಕೆರೆ ಹೂಳು ಮಣ್ಣು ಬಳಸಲು ಅಡ್ಡಿ ಸಲ್ಲದು :

ಕೆರೆಗಳಿಗೆ ನೀರು ತುಂಬುವ ಮುನ್ನ ಕೆರೆ ಹೂಳು ಎತ್ತಿದರೆ, ನೀರು ಸಂಗ್ರಹದ ಸಾಮರ್ಥ್ಯ ಹೆಚ್ಚುತ್ತದೆ. ಈ ಹಿನ್ನಲೆಯಲ್ಲಿ ಕೆರೆಗಳ ಹೂಳು ಮಣ್ಣನ್ನು ರೈತರು ಬಳಸಲು ಅನುಮತಿ ನೀಡಲಾಗಿದೆ. ಆದರೆ ವಿನಾಕರಣ ರೈತರಿಗೆ ತೊಂದರೆ ನೀಡಲಾಗುತ್ತಿದೆ ಎಂದು ಶಾಸಕರುಗಳಾದ ಡಾ.ಎಂ. ಚಂದ್ರಪ್ಪ ಹಾಗೂ ಬಿ.ಜಿ. ಗೋವಿಂದಪ್ಪ ಸಭೆಯಲ್ಲಿ ಆಕ್ಷೇಪಿಸಿದರು. ರೈತರು ಕೆರೆ ಹೂಳು ಮಣ್ಣನ್ನು ಜಮೀನುಗಳಿಗೆ ಬಳಸಲು ಅಡ್ಡಿ ಪಡಿಸಬಾರದು. ಪ್ರಕರಣ ದಾಖಲಿಸುವುದು, ದಂಡ ವಸೂಲಿಯಂತಹ ಕ್ರಮಗಳನ್ನು ಕೈಗೊಳ್ಳಬಾರದು ಎಂದರು.

ಜಿಲ್ಲೆಯಲ್ಲಿ ಕೃಷಿ ಚಟುವಟಿಕೆಗಳ ಅಭಿವೃದ್ಧಿಗಾಗಿ ರೈತ ರು ಕೆರೆಯ ಹೂಳು ಅಥವಾ ಮಣ್ಣನ್ನು ಬಳಸಿಕೊಳ್ಳಲು ಯಾವುದೇ ಅಡ್ಡಿಯಿಲ್ಲ. ಆದರೆ ಸಣ್ಣ ನೀರಾವರಿ, ಜಿಲ್ಲಾ ಪಂಚಾಯಿತಿಗಳಿಂದ ಅನುಮತಿ ಪಡೆಯುವುದು ಕಡ್ಡಾಯವಾಗಿದ್ದು, ಇದಕ್ಕಾಗಿ ಮಾರ್ಗ ಸೂಚಿಗಳನ್ನು ರೂಪಿಸಲಾಗಿದೆ.

ಅನುಮತಿ ಕೋರುವಾಗ ರೈತರು ತಮ್ಮ ಜಮೀನಿನ ಪಹಣಿ ಮತ್ತು ಕೃಷಿ ಚಟುವಟಿಕೆಯ ಉದ್ದೇಶವನ್ನು ಸ್ಪಷ್ಟಪಡಿಸಬೇಕು. ಸಭೆಯಲ್ಲಿ ಶಾಸಕರಾದ ಬಿ.ಜಿ. ಗೋವಿಂದಪ್ಪ, ಎನ್.ವೈ.ಗೋಪಾಲಕೃಷ್ಣ, ಜಿಲ್ಲಾ ಗ್ಯಾರಂಟಿ ಯೋಜನೆ ಅನುಷ್ಠಾನ ಪ್ರಾಧಿಕಾರದ ಅಧ್ಯಕ್ಷ ಆರ್.ಶಿವಣ್ಣ ಗಂಜಿಗಟ್ಟೆ ಸೇರಿದಂತೆ ವಿವಿಧ ಇಲಾಖೆಯ ಅಧಿಕಾರಿಗಳು ಉಪಸ್ಥಿತರಿದ್ದರು.

ಬಂಗಾರದ ಭಗೀರಥಶ್ರೀ ಕರುಣಿಸಿದ ಬಂಗಾರಮ್ಮ

ತಾಲೂಕಿನ ಬ್ರಹ್ಮವಿದ್ಯಾ ನಗರದಲ್ಲಿ ನಡೆದ ಮಾತೃಶ್ರೀ ಬಂಗಾರಮ್ಮನವರ ಶ್ರದ್ಧಾಂ ಜಲಿ ಹಾಗೂ ಪುಸ್ತಕ ಬಿಡುಗಡೆ ಸಮಾರಂಭದಲ್ಲಿ ಡಾ.ಶ್ರೀ ಪುರುಷೋತ್ತಮಾನಂದಪುರಿ ಸ್ವಾಮೀಜಿ ಅವರು ಮಾತನಾಡಿದರು.

ಹೊಸದುರ್ಗ: ಬಂಗಾರಮ್ಮ ಮಾತಾಜಿ ಉಪ್ಪಾರ ಸಮಾಜಕ್ಕೆ ಬಂಗಾರದಂತಹ ಭಗೀರಥಶ್ರೀ ಕರುಣಿಸಿದ್ದಾರೆ. ತಾಯಿಯಿಂದ ಮಗುವಿಗೆ ಉತ್ತಮ ಸಂಸ್ಕೃತಿ, ಸಂಸ್ಕಾರ ನೀಡಿದ್ದಾರೆ. ಲೋಕಕಲ್ಯಾಣಕ್ಕಾಗಿ ತನ್ನ ಮಗನನ್ನ ವಟುವಾಗಿಸಿ ಸಮಾಜಸೇವೆಗೆ ಅರ್ಪಿಸಿದ್ದು ಹೆಮ್ಮೆಯ ಸಂಗತಿ ಎಂದು ಶಾಸಕರಾದ ಬಿ.ಜಿ.ಗೋವಿಂದಪ್ಪ ಹೇಳಿದರು.

ತಾಲೂಕಿನ ಬ್ರಹ್ಮವಿದ್ಯಾನಗರದಲ್ಲಿ ನಡೆದ ಮಾತೃಶ್ರೀ ಬಂಗಾರಮ್ಮನವರ ಶ್ರದ್ಧಾಂಜಲಿ ಹಾಗೂ ಪುಸ್ತಕ ಬಿಡುಗಡೆ ಸಮಾರಂಭದಲ್ಲಿ ಅವರು ಮಾತನಾಡಿದರು.

ಸಾನ್ನಿಧ್ಯ ವಹಿಸಿದ್ದ ಭಗೀರಥ ಗುರುಪೀಠದ ಡಾ.ಶ್ರೀ ಪುರುಷೋತ್ತಮಾನಂದಪುರಿ ಸ್ವಾಮೀಜಿ ಮಾತನಾಡಿ, ಶಿವರಾತ್ರಿಯ ದಿನದಂದೇ ನಮ್ಮ ಮಾತಾಜಿ ಶಿವನಪಾದ ಸೇರಿದ್ದು, ಸಂಸ್ಕಾರಯುತ ಜೀವನ ನಡೆಸಿ, ಗುರುಪೀಠಕ್ಕೆ ನನ್ನನ್ನು ಕರುಣಿಸಿದ ಕೀರ್ತಿ ತಾಯಿ ಬಂಗಾರಮ್ಮನವರಿಗೆ ಸಲ್ಲುತ್ತದೆ ಎಂದು ತಿಳಿಸಿದರು.

ಮಾತಾಜಿ ಬಂಗಾರಮ್ಮನವರು ಶಿವೈಕ್ಯರಾಗಿದ್ದಾರೆ. ಅವರೆಂದೂ ಬಂಗಾರವನ್ನ ಬಯಸಿದವರಲ್ಲ. ಕುಟುಂಬಕ್ಕೆ ಬಂಗಾರದಂತೆ ಕಳಶಪ್ರಾಯವಾಗಿ ಏಳು ಜನ ಮಕ್ಕಳಿಗೆ ಜನ್ಮ ನೀಡಿ ಸಂಸ್ಕಾರಯುತ ಬದುಕು ಕಟ್ಟಿಕೊಳ್ಳಲು ನಮಗೆ ಪ್ರೇರಣೆಯಾಗಿದ್ದಾರೆ ಎಂದರು.

ವೇದಿಕೆಯಲ್ಲಿ ಸುರೇಶ್ ಬಾಬು, ರಾಜ್ಯ ಸಫಾರಿ ಕರ್ಮಚಾರಿ ಆಯೋಗದ ಅಧ್ಯಕ್ಷ ರಘು.ಪಿ, ಉಪ್ಪಾರ ನಿಗಮದ ಅಧ್ಯಕ್ಷ ಬರಮಣ್ಣ ಉಪ್ಪಾರ್, ನಿವೃತ್ತ ಐಪಿಎಸ್ ಸಿದ್ದರಾಮಪ್ಪ, ವೆಂಕೋಬ, ಕಲ್ಲೇಶಪ್ಪ, ಬಾ.ಮೈಲಾರಪ್ಪ, ವಿನಯ್ ಕೊಂಡಾಪುರ, ಸುರೇಶ್, ಮಲ್ಲಿಕಾರ್ಜುನ್ ಮಧುರೆ ವಿಶಾಲಾಕ್ಷಿ ನಟರಾಜ್, ಆರ್.ಲಕ್ಷ್ಮಯ್ಯ, ಕೇಶವಮೂರ್ತಿ, ಪದ್ಮನಾಭ, ಗೋವಿಂದಸ್ವಾಮಿ. ಉಪ್ಪಾರ ಸಮಾಜದವರು ಹಾಜರಿದ್ದರು.

ಶಾಸಕರಿಂದ ರಾಗಿ ಖರೀದಿ ಕೇಂದ್ರಕ್ಕೆ ಚಾಲನೆ

ಚನ್ನಗಿರಿ: ರೈತರ ಅನುಕೂಲಕ್ಕಾಗಿ ರಾಗಿ ಖರೀದಿ ಕೇಂದ್ರವನ್ನು ಪ್ರಾರಂಭ ಮಾಡಿದ್ದು ರೈತರ ಪರವಾಗಿ ಹೊಸ ಯೋಜನೆ ಜಾರಿಗೊಳಿಸುವ ನಿಟ್ಟಿನಲ್ಲಿ ನಮ್ಮ ಕಾಂಗ್ರೆಸ್ ಸರಕಾರ ಕೆಲಸ ಮಾಡುತ್ತಿದೆ ಎಂದು ಶಾಸಕ ಶಿವಗಂಗಾ ಬಸವರಾಜ್ ಹೇಳಿದರು.

ಪಟ್ಟಣದ ಎಪಿಎಂಸಿ ಆವರಣದಲ್ಲಿ ನೂತನವಾಗಿ ಪ್ರಾರಂಭವಾಗಿರುವ ರಾಗಿ ಖರೀದಿ ಕೇಂದ್ರವನ್ನು ಉದ್ಘಾಟಿಸಿ ಮಾತನಾಡಿದರು.

ನಮ್ಮ ಕಾಂಗ್ರೆಸ್ ಸರಕಾರ ರೈತರ ಸೇವೆಗೆ ಪ್ರಥಮ ಆದ್ಯತೆ ನೀಡಿದ್ದು, ರಾಗಿ ಮತ್ತು ಭತ್ತಕ್ಕೆ ಬೆಂಬಲ ಬೆಲೆ ನೀಡುವ ಜೊತೆಗೆ ನೂತನ ಖರೀದಿ ಕೇಂದ್ರ ಪ್ರಾರಂಭ ಮಾಡುತ್ತಿದೆ.

ನಮ್ಮ ಚನ್ನಗಿರಿ ತಾಲೂಕಿನಲ್ಲಿ ಅಡಕೆ ವಾಣಿಜ್ಯ ಬೆಳೆಯಾಗಿದ್ದರು ಸಹ ಅನೇಕ ರೈತಾಪಿ ಕುಟುಂಬಗಳು ರಾಗಿ, ಮೆಕ್ಕೆಜೋಳ ಹಾಗೂ ಭತ್ತವನ್ನು ಬೆಳೆಯುವುದರಲ್ಲಿ ಅವಲಂಬಿತರಾಗಿದ್ದಾರೆ ಎಂದರು.

ರೈತರು ಬೆಳೆದಂತ ಬೆಳೆಗಳನ್ನು ಮಾರಾಟ ಮಾಡಲು ಖರೀದಿ ಕೇಂದ್ರವಿಲ್ಲದೆ ಬೇರೆ ಮಾರುಕಟ್ಟೆಗೆ ಹೋಗಿ ಬೆಳೆಗಳನ್ನು ಮಾರಾಟ ಮಾಡಲಾಗದೆ ಮಧ್ಯವರ್ತಿಗಳು ನಿಗದಿ ಮಾಡಿದ ಬೆಲೆಗೆ ರೈತರು ತಮ್ಮ ಬೆಳೆಗಳನ್ನು ಮಾರಾಟ ಮಾಡಬೇಕಿತ್ತು.

ನೂತನವಾಗಿ ಪ್ರಾರಂಭ ಮಾಡಿರುವ ಖರೀದಿ ಕೇಂದ್ರದಲ್ಲಿ ರೈತರಿಗೆ ಬೆಂಬಲ ಬೆಲೆಯನ್ನು ನೀಡಿ ಅವರು ಬೆಳೆದ ಬೆಳೆಗಳನ್ನು ಖರೀದಿ ಮಾಡುತ್ತಿದ್ದೇವೆ ಎಂದು ಅಭಿಪ್ರಾಯಪಟ್ಟರು.

ಈಗಾಗಲೇ ಖರೀದಿ ಕೇಂದ್ರದಲ್ಲಿ 499 ಜನ ರೈತರು ನೋಂದಣಿ ಮಾಡಿಸಿದ್ದಾರೆ. ರಾಗಿಯ ಮಾರುಕಟ್ಟೆ ದರ ಕ್ವಿಂಟಲ್ ಗೆ 3200 ರು. ಗಳಿದೆ ಆದರೆ ಖರೀದಿ ಕೇಂದ್ರದಲ್ಲಿ 4886 ರು. ಬೆಂಬಲ ಬೆಲೆಯನ್ನು ನೀಡಿ ಬೆಳೆ ಖರೀದಿ ಮಾಡಲಾಗುತ್ತಿದ್ದು, ರಾಗಿಯನ್ನು ಮಾರಾಟ ಮಾಡಿದ 15 ದಿನದಲ್ಲಿ ತಮ್ಮ ಖಾತೆಗೆ ಹಣವ ನ್ನು ಜಮಾ ಮಾಡಲಾಗುತ್ತದೆ ಎಂದರು.

ಇತ್ತೀಚಿಗೆ ಮಧ್ಯವರ್ತಿಗಳ ಹಾವಳಿ ಹೆಚ್ಚಾಗಿದ್ದು ರೈತರು ತಮ್ಮ ಬೆಳೆಗಳನ್ನು ಮಾರಾಟ ಮಾಡಲು ಹಿಂಜರಿಯುತ್ತಿದ್ದಾರೆ, ಮಧ್ಯವರ್ತಿಗಳ ಹಾವಳಿಯಾಗದ ರೀತಿಯಲ್ಲಿ ಅಧಿಕಾರಿಗಳು ಗಮನಿಸಬೇಕು ಎಂದು ಹೇಳಿದರು.

ಈ ಸಂದರ್ಭದಲ್ಲಿ ನಾಗರಾಜ್, ವಿಜಿ ಗೌಡ್ರು, ಎಚ್. ಬಿ. ರಮೇಶ್, ಶಿವಕುಮಾರ, ಗಂಗಾಧರ್ ಹಾಜರಿದ್ದರು.

ಪಟ್ಟಣದ ಎಪಿಎಂಸಿ ಆವರಣದಲ್ಲಿ ನೂತನವಾಗಿ ಪ್ರಾರಂಭವಾಗಿರುವ ರಾಗಿ ಖರೀದಿ ಕೇಂದ್ರವನ್ನು ಶಾಸಕ ಶಿವಗಂಗಾ ಬಸವರಾಜ್ ಉದ್ಘಾಟಿಸಿದರು.

> **ನಮ್ಮ ಚನ್ನಗಿರಿ ತಾಲೂಕಿನಲ್ಲಿ ಅಡಕೆ ವಾಣಿಜ್ಯ ಬೆಳೆಯಾಗಿದ್ದರು ಸಹ ಅನೇಕ ರೈತಾಪಿ ಕುಟುಂಬಗಳು ರಾಗಿ, ಮೆಕ್ಕೆಜೋಳ ಹಾಗೂ ಭತ್ತವನ್ನು ಬೆಳೆಯುವುದರಲ್ಲಿ ಅವಲಂಬಿತರಾಗಿದ್ದಾರೆ.**
>
> **-ಶಿವಗಂಗಾ ಬಸವರಾಜ್**, ಶಾಸಕ

ಕೃಷಿ ಬಜೆಟ್ ಮಂಡಿಸಿದ ಬಿಎಸ್‌ವೈ: ಸಂಸದ

ಹೊನ್ನಾಳಿ: ರೈತರಿಗಾಗಿ ಕೃಷಿ ಬಜೆಟ್ ಮಂಡಿಸಿದ ಏಕೈಕ ಮುಖ್ಯಮಂತ್ರಿ ಯಾರಾದರೂ ಇದ್ದರೆ ಅದು ರೈತ ನಾಯಕ ಬಿ.ಎಸ್. ಯಡಿಯೂರಪ್ಪ ಎಂದು ಸಂಸದ ಬಿ.ವೈ. ರಾಘವೇಂದ್ರ ಹೇಳಿದರು.

ಹಿರೇಕಲ್ಮಠದಲ್ಲಿ ರಾಜ್ಯಮಟ್ಟದ ಎರಡನೇ ದಿನದ ಕೃಷಿ ಮೇಳ ಕಾರ್ಯಕ್ರಮದಲ್ಲಿ ಅವರು ಮಾತನಾಡಿದರು.

ರೈತರಿಗೆ ಶೂನ್ಯ ಬಡ್ಡಿದರದಲ್ಲಿ ಸಾಲ ನೀಡಿದ್ದು, ಹಾಲಿಗೆ ಪ್ರೋತ್ಸಾಹಧನ ಕೊಟ್ಟು ರೈತರಿಗಾಗಿ ಹಗಲಿರುಳು ಹೋರಾಟ ಮಾಡಿದ ಬಿ.ಎಸ್. ಯಡಿಯೂರಪ್ಪ ಅವರು, ಇಡೀ ದೇಶಕ್ಕೆ ಮಾದರಿಯಾಗಿದ್ದಾರೆಂದರು.

ಅಡಕೆಗೆ ವೈಜ್ಞಾನಿಕ ಬೆಲೆ ಉಳಿದಿದೆ ಎಂದರೆ ಅದಕ್ಕೆ ಮೋದಿ ನೇತೃತ್ವದ ಕೇಂದ್ರ ಸರಕಾರ ಕಾರಣವಾಗಿದ್ದು ಹೊಸಪೇಟೆಯಿಂದ ಹೊನ್ನಾಳಿ ಮಾರ್ಗವಾಗಿ ಶಿವಮೊಗ್ಗದ ವರೆಗಿನ ರಾಜ್ಯ ಹೆದ್ದಾರಿಯನ್ನು ರಾಷ್ಟ್ರೀಯ ಹೆದ್ದಾರಿಯಾಗಿಸಲು ಬಿ.ಎಸ್.ಯಡಿಯೂರಪ್ಪ ಅವರು ಮಾಡಿದ ಮನವಿಗೆ ಪ್ರಧಾನಿ ನರೇಂದ್ರ ಮೋದಿ ಸ್ಪಂದಿಸಿದ್ದಾರೆ ಎಂದರು.

ವೇದಿಕೆ ಕಾರ್ಯಕ್ರಮವನ್ನು ಮಾಜಿ ಸಿಎಂ ಬಿ.ಎಸ್. ಯಡಿಯೂರಪ್ಪ ಕೃಷಿ ಮೇಳ ಉದ್ಘಾಟಿಸಿದರು.

ಶಾಸಕ ಡಿ.ಜಿ.ಶಾಂತನಗೌಡ ಮಾತನಾಡಿ, ನಮ್ಮ ಹಿರೇಕಲ್ಮಠ ರೈತರ ಬಗ್ಗೆ ಚಿಂತಿಸಿ, ರೈತರ ಬದುಕು ದುಸ್ತಾರವಾಗದಂತೆ ನಾವು ನೋಡಿಕೊಳ್ಳಲು ನಮ್ಮ ಶ್ರೀಗಳು ಕೃಷಿಮೇಳ ನಡೆಸಿ ದೇಶಕ್ಕೆ ಮಾದರಿಯಾಗಿದ್ದಾರೆ ಎಂದರು.

ಈ ಸಂದರ್ಭದಲ್ಲಿ ಡಾ. ಒಡೆಯರ್ ಚನ್ನಮಲ್ಲಿಕಾರ್ಜುನ ಶಿವಾಚಾರ್ಯ ಸ್ವಾಮಿಜಿ ಸಾನ್ನಿಧ್ಯ ವಹಿಸಿದ್ದರು. ಮಂಗಳೂರಿನ ಸಿದ್ದಲಿಂಗ ಸ್ವಾಮೀಜಿ, ಅನ್ನದಾನಯ್ಯ ಶಾಸ್ತ್ರೀಗಳು, ಹರಿಹರದ ಚಂದ್ರಶೇಖರ್ ಪೂಜಾರ್,ಎಚ್.ಎ.ಉಮಾಪತಿ, ಎಚ್. ಎಸ್. ರಂಜಿತ್, ಬೆಕನಹಳ್ಳಿ ವೀರಣ್ಣ, ರಘು ಸೇರಿದಂತೆ ಇತರರು ಉಪಸ್ಥಿತರಿದ್ದರು.

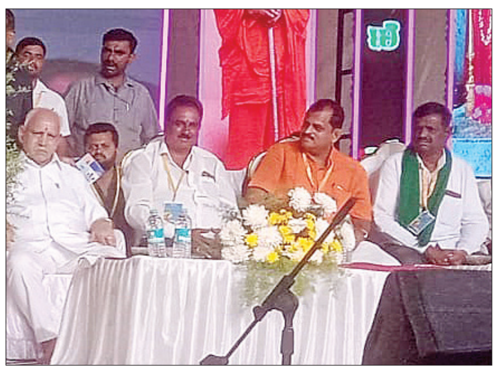

ಹಿರೇಕಲ್ಮಠದಲ್ಲಿ ರಾಜ್ಯಮಟ್ಟದ 2ನೇ ದಿನದ ಕೃಷಿ ಮೇಳ ಕಾರ್ಯಕ್ರಮವನ್ನು ಮಾಜಿ ಸಿಎಂ ಬಿ.ಎಸ್. ಯಡಿಯೂರಪ್ಪ ಅವರು ಉದ್ಘಾಟಿಸಿದರು. ಸಂಸದ ಬಿ.ವೈ. ರಾಘವೇಂದ್ರ, ಡಾ. ಒಡೆಯರ್ ಚನ್ನಮಲ್ಲಿಕಾರ್ಜುನ ಶಿವಾಚಾರ್ಯ ಸ್ವಾಮೀಜಿ ಇದ್ದರು.

ಶಿಕ್ಷಣದಿಂದ ಬಲಿಜ ಸಮುದಾಯ ಅಭಿವೃದ್ಧಿ

ಚಳ್ಳಕೆರೆ: ಬಲಿಜ ಸಮುದಾಯ ಆರ್ಥಿಕವಾಗಿ, ಶೈಕ್ಷಣಿಕವಾಗಿ ಸಮುದಾಯದ ಮುನ್ನೆಲೆಗೆ ಬರುವಂತಹ ಆಗಬೇಕಾದರೆ ಶಿಕ್ಷಣ ಮುಖ್ಯ ಎಂದು ಶಾಸಕ ಟಿ.ರಘುಮೂರ್ತಿ ಹೇಳಿದರು.

ನಗರದ ತಾಲೂಕು ಕಛೇರಿ ಸಭಾಂಗಣದಲ್ಲಿ ರಾಷ್ಟ್ರೀಯ ಹಬ್ಬಗಳ ಆಚರಣೆ ಸಮಿತಿಯಿಂದ ಆಯೋಜಿಸಿದ್ದ ಶ್ರೀ ಯೋಗಿನಾರೇಯಣ ಯತೀಂದ್ರ ಜಯೋಂತ್ಸವ ಕಾರ್ಯಕ್ರಮದ ಅಧ್ಯಕ್ಷತೆ ವಹಿಸಿ ಮಾತನಾಡಿದರು.

ಶಿಮುಲ್ ನಿರ್ದೇಶಕ ಹಾಗೂ ಸಮುದಾಯದ ಮುಖಂಡರಾದ ಬಿ.ಸಿ. ಸಂಜೀವ್ ಮೂರ್ತಿ ಮಾತನಾಡಿ, ಪ್ರಪಂಚದ ಮಹಾನ್ ವಿದ್ವತ್ವ ಹೊಂದಿದವರಲ್ಲಿ ಶ್ರೀ ಕೈವಾರ ತಾತಯ್ಯ ಒಬ್ಬರಾಗಿದ್ದರು ಎಂದು ಹೇಳಿದರು.

ಅವರ ಜ್ಞಾನ ಎಷ್ಟು ಇತ್ತಿತೆಂದರೆ ಪ್ರಪಂಚದ ಈಗ ನಡೆಯುವ ಯುದ್ಧಗಳು ಕೂಡ ಅಂದಿನ ದಿನಗಳಲ್ಲಿ ಮೊದಲೇ ಹೇಳಿದ್ದರು ಇಂತಹ ಕಾಲಜ್ಞಾನಿ ಇವರಾಗಿದ್ದರು ಎಂದರು.

ಉಪನ್ಯಾಸ ನೀಡಿದ ಹಿರಿಯ ಪತ್ರಕರ್ತ ಚಿದಾನಂದ ಮೂರ್ತಿ, ಯೋಗಿ ನಾರಾಯಣ ತಾತಯ್ಯ ಪ್ರಾರಂಭದಲ್ಲೆ ನೋವು ನಲಿವುಗಳನ್ನು ಉಂಡು, ಸಮಾಜದಲ್ಲಿ ನಿಮ್ನ ವರ್ಗಗಳ ಮೂಲಕ ಸಮ ಸಮಾಜದ ನಿರ್ಮಾಣಕ್ಕೆ ಕಟಿ ಬದ್ಧರಾದ ಯೋಗಿಗಳು ಎಂದರೆ ಅದು ಯೋಗಿ ನಾರಾಯಣ ತಾತಯ್ಯ ಒಬ್ಬರು ಎಂದು ಸ್ಮರಿಸಿದರು.

ಇದೇ ಸಂದರ್ಭದಲ್ಲಿ,ಬಿಸಿ ಸಂಜೀವ್ ಮೂರ್ತಿ, ವೆಂಕಟೇಶ್, ತಹಸೀಲ್ದಾರ್ ರೇಹಾನ್ ಪಾಷ, ಇಒ ಎಚ್ ಶಶಿಧರ್, ಪಿಎಸ್‌ಐ ಈರೇಶ್, ಸಿಡಿಪಿಒ ರಾಜು ನಾಯ್ಕ್, ಗ್ಯಾರಂಟಿ ಯೋಜನೆ ಸಮಿತಿ ಅಧ್ಯಕ್ಷ ಗದ್ದಿಗೆ ತಿಪ್ಪೇಸ್ವಾಮಿ, ನಿ.ಪ್ರಾ.ಶಿವಲಿಂಗಪ್ಪ, ನಿವೃತ್ತ ಪ್ರಾ. ವೀರಣ್ಣ, ಗಂಗಾರಾಜ್, ಪ್ರೋ.ಶಿವಲಿಂಗಪ್ಪ, ಕಾರ್ತಿಕ ಎಸ್. ಮೂರ್ತಿ, ಲಕ್ಷ್ಮಣ್, ಹಿರಿಯ ಪತ್ರಕರ್ತ ಚಿದಾನಂದ ಮೂರ್ತಿ, ಸುರೇಶ್ ಸೇರಿದಂತೆ ಸಮಾಜದ ಮುಖಂಡರು ಉಪಸ್ಥಿತರಿದ್ದರು.

ನಗರದ ತಾಲೂಕು ಕಛೇರಿ ಸಭಾಂಗಣದಲ್ಲಿ ಆಯೋಜಿಸಿದ್ದ ಶ್ರೀ ಯೋಗಿನಾರೇಯಣ ಯತೀಂದ್ರ ಜಯಂತುತ್ಸವ ಕಾರ್ಯಕ್ರಮದ ಅಧ್ಯಕ್ಷತೆ ವಹಿಸಿ ಮಾತನಾಡಿದರು.

ದಾವಣಗೆರೆಯ ಚೈತನ್ಯ ಹೈ-ಟೆಕ್ ಇನ್‌ಸ್ಟಿಟ್ಯೂಟ್ ವತಿಯಿಂದ ಹೆಲ್ಮೆಟ್ ಜಾಗೃತಿ ಅಭಿಯಾನ | ವಿದ್ಯಾರ್ಥಿಗಳಿಂದ ಸಂಚಾರ ನಿಯಮಗಳ ಬಗ್ಗೆ ಅರಿವು

ವಾಹನ ಸವಾರರಿಗೆ ಹೆಲ್ಮೆಟ್ ಬರೀ ನಿಯಮವಲ್ಲ, ಅದು ಜೀವ ರಕ್ಷಕ

ದಾವಣಗೆರೆ: ನಗರದ ಚೈತನ್ಯ ಹೈ-ಟೆಕ್ ಇನ್‌ಸ್ಟಿಟ್ಯೂಟ್ ಆಫ್ ಕಾಮರ್ಸ್ ಮ್ಯಾನೇಜ್‌ಮೆಂಟ್ ಆ್ಯಂಡ್ ಸೈನ್ಸ್ ಸಂಸ್ಥೆಯ ವತಿಯಿಂದ ಸಂಚಾರ ಪೊಲೀಸ್ ಇಲಾಖೆ ಹಾಗೂ ಎನ್‌ಎಸ್‌ಎಸ್ ಘಟಕದ ಸಹಯೋಗದೊಂದಿಗೆ ಹಮ್ಮಿಕೊಂಡಿದ್ದ ಹೆಲ್ಮೆಟ್ ಜಾಗೃತಿ ಹಾಗೂ ಸಂಚಾರ ನಿಯಮಗಳ ಅರಿವು ಮೂಡಿಸುವ ಬೃಹತ್ ಅಭಿಯಾನವು ಯಶಸ್ವಿಯಾಗಿ ಜರುಗಿತು.

ಸಾರ್ವಜನಿಕರಲ್ಲಿ ರಸ್ತೆ ಸುರಕ್ಷತೆಯ ಬಗ್ಗೆ ಅರಿವು ಮೂಡಿ ಸುವ ಸಲುವಾಗಿ ಆಯೋಜಿಸಲಾಗಿದ್ದ ಈ ಕಾರ್ಯಕ್ರಮವು ಸಂಚಾರಿ ನಿಯಮಗಳ ಪಾಲನೆ ಹಾಗೂ ಪ್ರಾಣ ರಕ್ಷಣೆಯಲ್ಲಿ ಹೆಲ್ಮೆಟ್‌ನ ಪ್ರಾಮುಖ್ಯತೆಯನ್ನು ಮನದಟ್ಟು ಮಾಡುವಲ್ಲಿ ಮಹತ್ವದ ಪಾತ್ರ ವಹಿಸಿದ್ದು ಮಾತ್ರವಲ್ಲ, ಹೆಲ್ಮೆಟ್ ನಿಯಮವಲ್ಲ, ಅದು ಜೀವ ರಕ್ಷಕ ಎಂಬ ಸಂದೇಶವನ್ನು ಸಮಾಜಕ್ಕೆ ರವಾನಿಸಿತು.

ನಗರದ ಪ್ರಮುಖ ರಸ್ತೆಗಳಾದ ಗುಂಡಿ ಮಹದೇವಪ್ಪ ವೃತ್ತ, ಎಸ್. ನಿಜಲಿಂಗಪ್ಪ ಬಡಾವಣೆಯ ಗಡಿಯಾರ ಕಂಬದ ಆವರಣ, ಸಂಗೊಳ್ಳಿ ರಾಯಣ್ಣ ವೃತ್ತ, ಪಿ.ಬಿ. ರಸ್ತೆ ಹಾಗೂ ಜಯದೇವ ವೃತ್ತಗಳಲ್ಲಿ ವಿದ್ಯಾರ್ಥಿಗಳು ಸಂಚಾರಿ ಅರಿವು ಕಾರ್ಯಕ್ರಮಗಳನ್ನು ನಡೆಸಿಕೊಟ್ಟರು.

ವಿಶೇಷವಾಗಿ ಹೆಲ್ಮೆಟ್ ಧರಿಸದೆ ವಾಹನ ಚಲಾಯಿಸುವುದರಿಂದ ಸಂಭವಿಸಬಹುದಾದ ಭೀಕರ ಅಪಘಾತಗಳ ಬಗ್ಗೆ ವಿದ್ಯಾರ್ಥಿಗಳು ನೈಜ ಪ್ರದರ್ಶನ ನೀಡುವ ಮೂಲಕ ಸಾರ್ವಜನಿಕರ ಗಮನ ಸೆಳೆದರು.

ಅಭಿಯಾನದ ಅಂಗವಾಗಿ ಹೆಲ್ಮೆಟ್ ಧರಿಸದ ಹಾಗೂ ಅರ್ಧ ಹೆಲ್ಮೆಟ್ ಧರಿಸಿದ್ದ ದ್ವಿಚಕ್ರ ವಾಹನ ಸವಾರರನ್ನು ತಡೆದು ನಿಲ್ಲಿಸಿದ ವಿದ್ಯಾರ್ಥಿಗಳು, ಅವರಿಗೆ ಗುಲಾಬಿ ಹೂವು ನೀಡಿ ಸಂಚಾರ ನಿಯಮಗಳನ್ನು ಪಾಲಿಸುವಂತೆ ಮನವಿ ಮಾಡಿದರು.

ವಿದ್ಯಾರ್ಥಿಗಳ ಈ ವಿನೂತನ ಹಾಗೂ ಸಕಾರಾತ್ಮಕ ಪ್ರಯತ್ನಕ್ಕೆ ನಾಗರಿಕರಿಂದ ವ್ಯಾಪಕ ಶ್ಲಾಘನೆ ವ್ಯಕ್ತವಾಯಿತು. ದಂಡ ವಿಧಿಸುವ ಬದಲು ಪ್ರೀತಿಯಿಂದ ನಿಯಮ ಪಾಲನೆಯ ಪಾಠ ಮಾಡಿದ ರೀತಿ ಗಮನಾರ್ಹ.

ಕಾರ್ಯಕ್ರಮದಲ್ಲಿ ಸಂಚಾರ ಪೊಲೀಸ್ ಇಲಾಖೆಯ ಅಧಿಕಾರಿಗಳಾದ ಶೈಲಜಾ, ಬಸವರಾಜ ರೆಡ್ಡಿ, ಅಣ್ಣಯ್ಯ ಹಾಗೂ ಪೊಲೀಸ್ ಸಿಬ್ಬಂದಿಗಳಾದ ಭೀಮ ನಾಯಕ್ ಮತ್ತು ಉಮೇಶ್ ಅಜ್ಜಲ ಪಾಲ್ಗೊಂಡು ಕಡ್ಡಾಯ ಹೆಲ್ಮೆಟ್ ಧರಿಸುವಿಕೆ ಮತ್ತು ರಸ್ತೆ ಸುರಕ್ಷತೆಯ ಬಗ್ಗೆ ಮಾಹಿತಿ ನೀಡಿದರು. ಸಾಮಾಜಿಕ ಕಳಕಳಿಯ ಕಾರ್ಯಕ್ರಮ ರೂಪಿಸಿದ ಶಿಕ್ಷಣ ಸಂಸ್ಥೆಗೆ ಅಧಿಕಾರಿಗಳು ಅಭಿನಂದಿಸಿದರು.

ಕಾಲೇಜಿನ ಬೋಧಕ ಹಾಗೂ ಬೋಧಕೇತರ ಸಿಬ್ಬಂದಿ, ಎನ್‌ಎಸ್‌ಎಸ್ ಸ್ವಯಂಸೇವಕರು ಈ ಸಂದರ್ಭದಲ್ಲಿ ಸಂಚಾರ ನಿಯಮಗಳನ್ನು ಕಟ್ಟುನಿಟ್ಟಾಗಿ ಪಾಲಿಸುವ ಕುರಿ ತು ಪ್ರತಿಜ್ಞಾ ವಿಧಿ ಸ್ವೀಕರಿಸಿದರು.

ಸಂಸ್ಥೆಯ ಅಧ್ಯಕ್ಷ ರಾದ ಅಭಿಷೇಕ್ ಬೇತೂರು, ಶ್ವೇತಾ ಅಭಿಷೇಕ್, ತಿರುಕುಪ್ಪ ಎಚ್, ಶಿವಪ್ರ ಸಾದ್ ಎಚ್.ಟಿ ಹಾಗೂ ಪ್ರಾಂಶುಪಾಲ ಈಶ್ವರ್ ಪ್ರಸಾದ್ ಇದ್ದರು.

ನಗರದಲ್ಲಿ ಸಂಚಾರ ಪೊಲೀಸ್ ಇಲಾಖೆ ಹಾಗೂ ಎನ್‌ಎಸ್‌ಎಸ್ ಘಟಕದ ಸಹಯೋಗದೊಂದಿಗೆ ಹಮ್ಮಿಕೊಂಡಿದ್ದ ಹೆಲ್ಮೆಟ್ ಜಾಗೃತಿ ಹಾಗೂ ಸಂಚಾರ ನಿಯಮಗಳ ಅರಿವು ಮೂಡಿಸುವ ಬೃಹತ್ ಅಭಿಯಾನದಲ್ಲಿ ಸಂಚಾರ ಪೊಲೀಸ್ ಇಲಾಖೆಯ ಅಧಿಕಾರಿಗಳಾದ ಶೈಲಜಾ, ಬಸವ ರಾಜ ರೆಡ್ಡಿ, ಅಣ್ಣಯ್ಯ ಹಾಗೂ ಪೊಲೀಸ್ ಸಿಬ್ಬಂದಿಗಳು ಭಾಗವಹಿಸಿದ್ದರು.

ಹೆಲ್ಮೆಟ್ ಪ್ರಾಮುಖ್ಯತೆ ಕುರಿತು ನೈಜ ಪ್ರದರ್ಶನ

ಹೆಲ್ಮೆಟ್ ಧರಿಸದೆ ವಾಹನ ಚಲಾಯಿಸುವುದರಿಂದ ಸಂಭವಿಸಬಹುದಾದ ಭೀಕರ ಅಪಘಾತಗಳ ಬಗ್ಗೆ ವಿದ್ಯಾರ್ಥಿಗಳು ನೈಜ ಪ್ರದರ್ಶನ ನೀಡುವ ಮೂಲಕ ಸಾರ್ವಜನಿಕರ ಗಮನ ಸೆಳೆದರು. ಸಂಚಾರಿ ನಿಯಮಗಳ ಪಾಲನೆ ಹಾಗೂ ಪ್ರಾಣ ರಕ್ಷಣೆಯಲ್ಲಿ ಹೆಲ್ಮೆಟ್‌ನ ಪ್ರಾಮುಖ್ಯತೆಯನ್ನು ಮನದಟ್ಟು ಮಾಡುವಲ್ಲಿ ಮಹತ್ವದ ಪಾತ್ರ ವಹಿಸಿದ್ದು ಮಾತ್ರವಲ್ಲ, ಹೆಲ್ಮೆಟ್ ನಿಯಮವಲ್ಲ, ಅದು ಜೀವ ರಕ್ಷಕ ಎಂಬ ಸಂದೇಶವನ್ನು ಸಮಾಜಕ್ಕೆ ರವಾನಿಸಿತು. ಹೆಲ್ಮೆಟ್ ಜಾಗೃತಿ ಹಾಗೂ ಸಂಚಾರ ನಿಯಮಗಳ ಅರಿವು ಮೂಡಿಸುವ ಬೃಹತ್ ಅಭಿಯಾನವು ಯಶಸ್ವಿಯಾಗಿ ಜರುಗಿತು.

ಅಧಿಕಾರಿಗಳಿಂದ ಶಿಕ್ಷಣ ಸಂಸ್ಥೆಗೆ ಅಭಿನಂದನೆ

ಸಂಚಾರ ಪೊಲೀಸ್ ಇಲಾಖೆಯ ಅಧಿಕಾರಿಗಳಾದ ಶೈಲಜಾ, ಬಸವರಾಜ ರೆಡ್ಡಿ, ಅಣ್ಣಯ್ಯ ಹಾಗೂ ಪೊಲೀಸ್ ಸಿಬ್ಬಂದಿಗಳಾದ ಭೀಮ ನಾಯಕ್ ಮತ್ತು ಉಮೇಶ್ ಅಜ್ಜಲ ಪಾಲ್ಗೊಂಡು ಕಡ್ಡಾಯ ಹೆಲ್ಮೆಟ್ ಧರಿಸುವಿಕೆ ಮತ್ತು ರಸ್ತೆ ಸುರಕ್ಷತೆಯ ಬಗ್ಗೆ ಮಾಹಿತಿ ನೀಡಿದರು. ನಗರದಲ್ಲಿ ಇಂತಹ ಸಾಮಾಜಿಕ ಕಳಕಳಿಯ ಕಾರ್ಯಕ್ರಮ ರೂಪಿಸಿದ ಶಿಕ್ಷಣ ಸಂಸ್ಥೆಯ ಕಾರ್ಯವನ್ನು ಅವರು ಅಭಿನಂದಿಸಿದರು.

ಸಮಾಚಾರ ಸಣ್ಣದಲ್ಲ

ಯುವಕ ಕಾಣೆ: ಪತ್ತೆಗೆ ಮನವಿ

ಬಳ್ಳಾರಿ: ಕುರುಗೋಡು ಪೊಲೀಸ್ ಠಾಣೆಯ ವ್ಯಾಪ್ತಿಯ ಭಾಗ್ಯನಗರ ಕ್ಯಾಂಪ್‌ನ ನಿವಾಸಿ ವೈ.ವೆಂಕಟೇಶ್ವರ ರೆಡ್ಡಿ ಎನ್ನುವ 20 ವರ್ಷದ ಯುವಕ ಫೆ.21 ರಂದು ಜಿಂದಾಲ್ ಫ್ಯಾಕ್ಟರಿಯಲ್ಲಿ ಕೆಲಸಕ್ಕೆ ಹೋಗಿ ಬರುತ್ತೇನೆ ಎಂದು ಹೇಳಿಹೋದವನು ಮನೆಗೆ ಬಾರದೇ ಕಾಣೆಯಾಗಿರುವ ಕುರಿತು ಪ್ರಕರಣ ದಾಖಲಾಗಿದ್ದು, ಪತ್ತೆಗೆ ಸಹಕರಿಸಬೇಕು ಎಂದು ಪೊಲೀಸ್ ಸಬ್ ಇನ್ಸ್‌ಪೆಕ್ಟರ್ ಮನವಿ ಮಾಡಿದ್ದಾರೆ.

ಯುವಕನ ಚಹರೆ: ಎತ್ತರ ಸುಮಾರು 5 ಅಡಿ, ಸಾಧಾರಣ ಮೈ ಕಟ್ಟು, ಗೋಧಿ ಮೈ ಬಣ್ಣ, ಕೋಲು ಮುಖ ಹೊಂದಿದ್ದು, ಹಣೆಯ ಮೇಲೆ ಕಪ್ಪು ಮಚ್ಚೆ ಇರುತ್ತದೆ. ಕಾಣೆಯಾದ ಸಂದರ್ಭದಲ್ಲಿ ಕಪ್ಪು ಬಣ್ಣದ ತುಂಬಾ ತೋಳಿನ ಅಂಗಿ, ಗ್ರೇ ಬಣ್ಣದ ಪ್ಯಾಂಟ್ ಧರಿಸಿರುತ್ತಾನೆ. ಕನ್ನಡ, ಹಿಂದಿ, ತೆಲುಗು, ಭಾಷೆ ಮಾತನಾಡುತ್ತಾನೆ. ಕಾಣೆಯಾದ ಯುವಕನ ಬಗ್ಗೆ ಮಾಹಿತಿ ಸಿಕ್ಕಲ್ಲಿ ಬಳ್ಳಾರಿ ಎಸ್‌ಪಿ ಕಚೇರಿ ದೂ.08392-258400, ತೋರಣಗಲ್ಲು ಉಪವಿಭಾಗದ ಡಿ.ಎಸ್.ಪಿ ಮೊ.9480803010, ಕುರುಗೋಡು ಸಿಪಿಐ ಮೊ.9480803039, ಕುರುಗೋಡು ಪಿಎಸ್‌ಐ ಮೊ.9480803051 ಅಥವಾ ಬಳ್ಳಾರಿ ಪೊಲೀಸ್ ಕಂಟ್ರೋಲ್ ರೂಂ ದೂ.08392-258100 ಗೆ ಸಂಪರ್ಕಿಸಬಹುದು ಎಂದು ಪ್ರಕಟಣೆಯಲ್ಲಿ ತಿಳಿಸಿದ್ದಾರೆ.

ಬಳ್ಳಾರಿಯಲ್ಲಿ ಇಂದು ಉದ್ಯೋಗ ಮೇಳ

ಬಳ್ಳಾರಿ: ಜಿಲ್ಲಾಡಳಿತ, ಜಿಲ್ಲಾ ಪಂಚಾಯತ್, ಕೌಶಲ್ಯಾಭಿವೃದ್ಧಿ ಉದ್ಯಮಶೀಲತೆ ಮತ್ತು ಜೀವನೋಪಾಯ ಇಲಾಖೆ, ಸಂಜೀವಿನಿ - ಕರ್ನಾಟಕ ರಾಜ್ಯ ಗ್ರಾಮೀಣ ಜೀವನೋಪಾಯ ಅಭಿಯಾನ, ದೀನ್ ದಯಾಳ್ ಉಪಾಧ್ಯಾಯ ಗ್ರಾಮೀಣ ಕೌಶಲ್ಯ ಯೋಜನೆ ಹಾಗೂ ಶ್ರೀಮತಿ ಸರಳಾದೇವಿ ಸತೀಶ್ಚಂದ್ರ ಅಗರ್ವಾಲ್ ಸರಕಾರಿ ಪ್ರಥಮ ದರ್ಜೆ ಕಾಲೇಜು (ಸ್ವಾಯತ್ತ) ಸಂಯುಕ್ತಾಶ್ರಯದಲ್ಲಿ ಡಿಡಿಯು-ಜಿಕೆವೈ ಯೋಜನೆಯಡಿ ಮಾ.4 ರಂದು ಬೆಳಗ್ಗೆ 9 ರಿಂದ 6 ಗಂಟೆಯವರೆಗೆ ನಗರದ ಶ್ರೀಮತಿ ಸರಳಾದೇವಿ ಸರಕಾರಿ ಪ್ರಥಮ ದರ್ಜೆ ಕಾಲೇಜಿನಲ್ಲಿ ಬಳ್ಳಾರಿ ಉದ್ಯೋಗ ಮೇಳ ಆಯೋಜಿಸಲಾಗಿದೆ. ಅಂದು ಬೆಳಗ್ಗೆ 10 ಗಂಟೆಗೆ ಉದ್ಘಾಟನಾ ಕಾರ್ಯಕ್ರಮ ಜರುಗಲಿದ್ದು, ಜಿಲ್ಲಾ ಉಸ್ತುವಾರಿ ಸಚಿವ ಬಿ.ಜೆಡ್.ಜಮೀರ್ ಅಹ್ಮದ್ ಖಾನ್ ಕಾರ್ಯಕ್ರಮ ಉದ್ಘಾಟಿಸುವರು. ಗ್ರಾಮೀಣಾಭಿವೃದ್ಧಿ ಮತ್ತು ಪಂಚಾಯತ್ ರಾಜ್ ಹಾಗೂ ಮಾಹಿತಿ ತಂತ್ರಜ್ಞಾನ ಜೈವಿಕ ತಂತ್ರಜ್ಞಾನ ಸಚಿವ ಪ್ರಿಯಾಂಕ್ ಖರ್ಗೆ, ವೈದ್ಯಕೀಯ ಶಿಕ್ಷಣ ಹಾಗೂ ಕೌಶಲ್ಯಾಭಿವೃದ್ಧಿ, ಉದ್ಯಮಶೀಲತೆ ಮತ್ತು ಜೀವನೋಪಾಯ ಇಲಾಖೆ ಸಚಿವ ಡಾ.ಶರಣ ಪ್ರಕಾಶ ರುದ್ರಪ್ಪ ಪಾಟೀಲ್ ಘನ ಉಪಸ್ಥಿತಿ ಇರುವರು. ಬಳ್ಳಾರಿ ನಗರ ಶಾಸಕ ನಾರಾ ಭರತ್ ರೆಡ್ಡಿ ಅಧ್ಯಕ್ಷತೆ ವಹಿಸುವರು.

ರೈತರಿಗೆ ಸೆಂಟ್ರಲ್ ಐಡಿ ಕಡ್ಡಾಯ

ಕೊಪ್ಪಳ: ಕೇಂದ್ರ ಸರಕಾರ ಅನುಷ್ಠಾನ ಮಾಡುತ್ತಿರುವ ಎಲ್ಲ ಯೋಜನೆಗೆ ರೈತರ ಸೆಂಟ್ರಲ್ ಐಡಿ ಅಂದರೆ, ಕೇಂದ್ರ ನೋಂದಾಯಿತ ರೈತ ಸಂಖ್ಯೆ ಮಾಡಿಸಿಕೊಳ್ಳುವುದು ಕಡ್ಡಾಯ ಎಂದು ಕೊಪ್ಪಳ ಸಹಾಯಕ ಕೃಷಿ ನಿರ್ದೇಶಕರು ತಿಳಿಸಿದ್ದಾರೆ. ಕೊಪ್ಪಳ ತಾಲೂಕಿನಲ್ಲಿ 15,789 ರೈತರು ಕೇಂದ್ರ ನೋಂದಾಯಿತ ರೈತ ಸಂಖ್ಯೆ ಮಾಡಿಸುವುದು ಬಾಕಿ ಇರುತ್ತದೆ. ಕೇಂದ್ರ ಸರಕಾರ ಪಿಎಂ ಕಿಸಾನ್, ಬೆಳೆ ವಿಮೆ, ಬೆಳೆ ಪರಿಹಾರ, ಖರೀದಿ ಕೇಂದ್ರ ಹಾಗೂ ಇತರೆ ಯೋಜನೆಗಳ ಸೌಲಭ್ಯ ಪಡೆಯಲು ರೈತರು 'ಸೆಂಟ್ರಲ್ ಫಾರ್ಮರ್ ಐಡಿ' ಮಾಡಿಕೊಳ್ಳುವುದು ಅಗತ್ಯವಿದೆ. ಕೊಪ್ಪಳ ತಾಲೂಕಿನ ರೈತರು ಫ್ರೂಟ್ಸ್ ತಂತ್ರಾಶದಲ್ಲಿ ಸೆಂಟ್ರಲ್ ಫಾರ್ಮರ್ ಐಡಿ ಮಾಡಿಸುವುದು ಕಡ್ಡಾಯವಾಗಿರುತ್ತದೆ. ಎಲ್ಲ ರೈತ ಬಾಂಧವರು ಜಮೀನಿನ ವಿವರ ಹಾಗೂ ಆಧಾರ್ ಕಾರ್ಡ್ ಪ್ರತಿಯೊಂದಿಗೆ ಹತ್ತಿರದ ಕಂದಾಯ ಇಲಾಖೆ, ಕೃಷಿ ಇಲಾಖೆ, ತೋಟಗಾರಿಕಾ ಇಲಾಖೆ ಅಥವಾ ಗ್ರಾಮ-1 ಕೇಂದ್ರಕ್ಕೆ ಸಂಪರ್ಕಿಸಬೇಕು ಎಂದು ಕೊಪ್ಪಳ ಸಹಾಯಕ ಕೃಷಿ ನಿರ್ದೇಶಕರ ಕಚೇರಿ ಪ್ರಕಟಣೆ ತಿಳಿಸಿದೆ.

ಅಗಲಿದ ಜೀವ

ಮಲ್ಲಪ್ಪ ಕುಡತಿನಿ

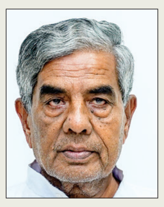

ಮಸ್ಕಿ: ಪಟ್ಟಣದ ಭ್ರಮರಾಂಬ ಸೌಹಾರ್ದ ಸಹಕಾರಿ ನಿರ್ದೇಶಕ ಮಲ್ಲಪ್ಪ ಕುಡತಿನಿ (75) ಮಂಗಳವಾರ ನಿಧನರಾದರು. ಒಬ್ಬ ಪುತ್ರಿ, ಇಬ್ಬರು ಪುತ್ರರು ಅಪಾರ ಬಂಧು ಬಳಗ ಬಿಟ್ಟು ಅಗಲಿದ್ದಾರೆ. ಅಂತ್ಯ ಕ್ರಿಯೆ ಬುಧವಾರ ನಡೆಯಲಿದೆ ಎಂದು ಕುಟುಂಬದ ಮೂಲಗಳು ತಿಳಿಸಿವೆ.

ವಿರಾಮ
ಪ್ರತಿ ಭಾನುವಾರ

{ ಸಿದ್ದರಾಮಯ್ಯ } ಮುಖ್ಯಮಂತ್ರಿ

ಈ ಬಾರಿ ನಮ್ಮ ಪಕ್ಷ ಅಧಿಕಾರಕ್ಕೆ ಬಂದ ನಂತರ ಈ ನಿರುದ್ಯೋಗಿ ವಿರೋಧ ಪಕ್ಷದ ನಾಯಕರು ನನ್ನ ಮತ್ತು ಡಿ.ಕೆ. ಶಿವಕುಮಾರ್ ಅವರ ನಡುವಿನ ಸಂಬಂಧಕ್ಕೆ ಹುಳಿ ಹಿಂಡಲು ಪ್ರಯತ್ನಿಸುತ್ತಲೇ ಇದ್ದಾರೆ. ಇದರಿಂದ ಅವರೊಳಗೆ ತುಂಬಿಕೊಂಡಿರುವ ಹುಳಿ ಖಾಲಿಯಾಗಬಹುದೇ ಹೊರತು ನಮ್ಮ ಹಾಲು-ಜೇನಿನಂತಹ ಸಂಬಂಧದ ಮೇಲೆ ಯಾವ ಪರಿಣಾಮವೂ ಆಗುವುದಿಲ್ಲ.

ಜಿಲ್ಲಾಡಳಿತದಿಂದ ಜಗದ್ಗುರು ಶ್ರೀ ರೇಣುಕಾಚಾರ್ಯರ ಜಯಂತ್ಯುತ್ಸವ

ಇಷ್ಟಲಿಂಗದ ಮಹತ್ವ ಸಾರಿದ ಗುರು

ಬಳ್ಳಾರಿ: ಜಗದ್ಗುರು ರೇಣುಕಾಚಾರ್ಯರು ವೀರಶೈವ ಧರ್ಮದ ಮಹಾನ್ ಶರಣ ಮತ್ತು ಗುರುಗಳಲ್ಲಿ ಒಬ್ಬರು. ಸಿದ್ಧಾಂತ ಶಿಖಾಮಣಿಯ ಮೂಲಕ ಮಾನವ ಧರ್ಮಕ್ಕೆ ಜಯವಾಗಲಿ ಎಂಬ ಘೋಷಣೆಯ ಮೂಲಕ ವಿಶ್ವಶಾಂತಿಯ ಸಂದೇಶವನ್ನು ಜಗತ್ತಿಗೆ ನೀಡಿದ ಕೀರ್ತಿ ವೀರಶೈವ ಧರ್ಮಕ್ಕೆ ಸಲ್ಲುತ್ತದೆ ಎಂದು ಜಿಲ್ಲಾ ಗ್ಯಾರಂಟಿ ಯೋಜನೆಗಳ ಅನುಷ್ಠಾನ ಪ್ರಾಧಿಕಾರದ ಅಧ್ಯಕ್ಷ ಕೆ.ಇ.ಚಿದಾನಂದಪ್ಪ ಹೇಳಿದರು.

ಜಿಲ್ಲಾಡಳಿತ, ಜಿಲ್ಲಾ ಪಂಚಾಯತ್, ಕನ್ನಡ ಮತ್ತು ಸಂಸ್ಕೃತಿ ಇಲಾಖೆ, ಮಹಾನಗರ ಪಾಲಿಕೆ ಸಂಯುಕ್ತಾಶ್ರಯದಲ್ಲಿ ನಗರದ ಡಾ.ಜೋಳದರಾಶಿ ದೊಡ್ಡನಗೌಡ ರಂಗಮಂದಿರ ಸಭಾಂಗಣದಲ್ಲಿ ಏರ್ಪಡಿಸಿದ್ದ ಶ್ರೀ ಜಗದ್ಗುರು ರೇಣುಕಾಚಾರ್ಯರ ಜಯಂತಿ ಕಾರ್ಯಕ್ರಮ ಉದ್ಘಾಟಿಸಿ ಮಾತನಾಡಿದರು. ವೀರಶೈವ ಧರ್ಮ ಭಗವಂತ ಮತ್ತು ಭಕ್ತನ ನಡುವೆ ನೇರ ಸಂಪರ್ಕವನ್ನು ಒದಗಿಸಿ ಇಷ್ಟಲಿಂಗದ ಮಹತ್ವವನ್ನು ಸಾರಿದ ಮಹಾನ್ ಚೇತನ ರೇಣುಕಾಚಾರ್ಯರು. ವಿಜ್ಞಾನವಿಲ್ಲದ ಧರ್ಮ ಕುರುಡು, ಧರ್ಮವಿಲ್ಲದ ವಿಜ್ಞಾನ ಕುಂಟು, ವೀರಶೈವ ಧರ್ಮದಲ್ಲಿ ವಿಜ್ಞಾನವೂ ಇದೆ, ಆಚರಣೆಯೂ ಇದೆ ಎಂದು ತಿಳಿಸಿದರು. ಪಂಚಗಣಾಧೀಶ್ವರರು ಪರಮಾತ್ಮನ ಆದೇಶದಂತೆ ಅವತರಿಸಿ ವೀರಶೈವ ಧರ್ಮವನ್ನು ಸ್ಥಾಪಿಸಿದರು. ಅಷ್ಟಾವರಣ, ಪಂಚಾಚಾರ, ಷಟಸ್ಥಳ ತತ್ವಗಳನ್ನು ಜಗದ್ಗುರು ಶ್ರೀ ರೇಣುಕಾಚಾರ್ಯರು ಜಗತ್ತಿಗೆ ಸಾರಿದರು ಎಂದು ತಿಳಿಸಿದರು.

ಕಾಶಿಯಿಂದ ಲಿಂಗ ತಂದು ಎತ್ತಿನ ಮೇಲೆ ಮೆರವಣಿಗೆ ಮಾಡಿದಾಗ ಜನರು ಗೌರವ ತೋರಿದ್ದು ಎತ್ತಿಗೆ ಅಲ್ಲ, ಅದರ ಮೇಲಿದ್ದ ಲಿಂಗಕ್ಕೆ ಎಂಬ ಉದಾಹರಣೆ ನೀಡಿ, ಲಿಂಗಧಾರಣೆಯ ಮಹತ್ವವನ್ನು ವಿವರಿಸಿದ ಅವರು, ಸರಕಾರ ರೇಣುಕಾಚಾರ್ಯರ ಜಯಂತಿ ಆಚರಿಸುತ್ತಿರುವುದು ಗೌರವದ ಸಂಕೇತ ಎಂದು ಅವರು ಹೇಳಿದರು.

ಸಮಾಜದ ಹಿರಿಯ ಮುಖಂಡ ಪಲ್ಲೇದ ಪಂಪಾಪತಿ ಮಾತನಾಡಿ, ರೇಣುಕಾಚಾರ್ಯರು ಮಹಾನ್ ದೈವಪುರುಷರು. ಇಂತಹ ಪೂಜ್ಯರ ಜಯಂತಿಯನ್ನು ಪ್ರತಿವರ್ಷ ಆಚರಿಸುವುದು ನಮ್ಮ ಕರ್ತವ್ಯ ಎಂದು ಅಭಿಪ್ರಾಯಪಟ್ಟರು.

ಶ್ರೀ ಜಗದ್ಗುರು ರೇಣುಕಾಚಾರ್ಯರ ಜಯಂತಿ ಕಾರ್ಯಕ್ರಮವನ್ನು ಜಿಲ್ಲಾ ಗ್ಯಾರಂಟಿ ಯೋಜನೆಗಳ ಅನುಷ್ಠಾನ ಪ್ರಾಧಿಕಾರದ ಅಧ್ಯಕ್ಷ ಕೆ.ಇ.ಚಿದಾನಂದಪ್ಪ ಹಾಗೂ ಶ್ರೀ ಚೆನ್ನವೀರ ಮಹಾಸ್ವಾಮಿಗಳು ಉದ್ಘಾಟಿಸಿದರು.

> **ಮಾತನಾಡುವುದೇ ಸಾಧನೆಯಾಗಬಾರದು, ಸಾಧನೆಗಳು ಮಾತನಾಡಬೇಕು. ಧರ್ಮ ಉಳಿಯಬೇಕಾದರೆ ಆಚರಣೆ ಮತ್ತು ಸಂಸ್ಕಾರ ಅಗತ್ಯ.**
> - ಶ್ರೀ ಚೆನ್ನವೀರ ಮಹಾಸ್ವಾಮಿ

ಕಾರ್ಯಕ್ರಮದಲ್ಲಿ ವಿವಿಧ ಕ್ಷೇತ್ರಗಳಲ್ಲಿ ಸಾಧನೆ ಮಾಡಿದವರಿಗೆ ಸನ್ಮಾನ ಮಾಡಲಾಯಿತು. ಸಿದ್ಧಾಂತ ಶಿಖಾಮಣಿ ಸ್ಪರ್ಧೆಯಲ್ಲಿ ವಿಜೇತರಾದ ವಿದ್ಯಾರ್ಥಿಗಳಿಗೆ ಪ್ರಶಸ್ತಿ ನೀಡಿ ಅಭಿನಂದಿಸಲಾಯಿತು.

ಶ್ರೀ ರೇಣುಕಾಚಾರ್ಯ ಜಯಂತಿ ಅಂಗವಾಗಿ ಏರ್ಪಡಿಸಿದ್ದ ಮೆರವಣಿಗೆಯು ನಗರದಲ್ಲಿ ಭಕ್ತಿಭಾವದಿಂದ ಹಾಗೂ ಧಾರ್ಮಿಕ ವೈಭವದಿಂದ ನೆರವೇರಿತು.

ಮುನ್ಸಿಪಲ್ ಕಾಲೇಜು ಮೈದಾನದಿಂದ ಆರಂಭವಾದ ಮೆರವಣಿಗೆಯು ಗಡಿಗಿ ಚೆನ್ನಪ್ಪ ವೃತ್ತ- ರೈಲ್ವೇ ನಿಲ್ದಾಣ ರಸ್ತೆ- ಹಳೆಯ ಜಿಲ್ಲಾಧಿಕಾರಿಗಳ ಕಚೇರಿ ಮುಂಭಾಗ ಎಚ್.ಆರ್‌ಗವಿಯಪ್ಪ ವೃತ್ತದ ಮೂಲಕ ಡಾ.ಜೋಳದರಾಶಿ ದೊಡ್ಡನಗೌಡ ರಂಗಮಂದಿರದ ವರೆಗೆ ತಲುಪಿ ಸಂಪನ್ನಗೊಂಡಿತು.

ಈ ಸಂದರ್ಭದಲ್ಲಿ ಬಳ್ಳಾರಿ ತಾಲೂಕು ಗ್ಯಾರಂಟಿ ಯೋಜನೆಗಳ ಅನುಷ್ಠಾನ ಪ್ರಾಧಿಕಾರದ ಅಧ್ಯಕ್ಷ ಗೋನಾಳ್ ನಾಗಭೂಷಣಗೌಡ, ಮಹಾನಗರ ಪಾಲಿಕೆ ಸದಸ್ಯೆ ಸುರೇಖಾ ಮಲ್ಲನಗೌಡ, ಕನ್ನಡ ಮತ್ತು ಸಂಸ್ಕೃತಿ ಇಲಾಖೆಯ ಸಹಾಯಕ ನಿರ್ದೇಶಕ ಬಿ.ನಾಗರಾಜ ಸೇರಿದಂತೆ ಹಿರಿಯ ಮುಖಂಡರು, ಸಮಾಜದವರು ಹಾಗೂ ಸಾರ್ವಜನಿಕರು ಉಪಸ್ಥಿತರಿದ್ದರು.

ಖಾತ್ರಿ ಮರುಜಾರಿಗೆ ಹೋರಾಟ

ಹೂವಿನಹಡಗಲಿ: 20ಕೋಟಿ ಬಡವರಿಗೆ ಊಟಹಾಕುವ ಯೋಜನೆಯನ್ನು ತೆಗೆದುಹಾಕುವವರ ವಿರುದ್ಧ ನಮ್ಮ ಹೋರಾಟವಿದೆ ಎಂದು ಸಚಿವ ಶಿವಾನಂದ ಪಾಟೀಲ್ ಹೇಳಿದರು.

ತಾಲೂಕಿನ ಸೋಗಿ ಜಿಲ್ಲಾ ಪಂಚಾಯಿತಿ ವ್ಯಾಪ್ತಿಯ ವರಕನಹಳ್ಳಿಯಿಂದ ಮನರೇಗಾ ಉಳಿಸಿ ಕಾಂಗ್ರೆಸ್ ಪಕ್ಷದಿಂದ ಹಮ್ಮಿಕೊಂಡಿದ್ದ ಪಾದಯಾತ್ರೆಯಲ್ಲಿ ಸಾವಿರಾರು ಜನರು ಭಾಗವಹಿಸಿ ಬಹಳ ಹುರುಪಿನಿಂದ ಪ್ರತಿಭಟನೆಯ ರೂಪದಲ್ಲಿ ಪಾದಯಾತ್ರೆ ಮಾಡಲಾಯಿತು. ನಂತರ ಸೋಗಿ ಗ್ರಾಮದಲ್ಲಿ ಬಹಿರಂಗ ಸಭೆಯನ್ನು ಉದ್ದೇಶಿಸಿ ಅವರು ಮಾತನಾಡಿದರು.

ಕಾಂಗ್ರೆಸ್ ಸರಕಾರ ಬಡವರ ಪರವಾಗಿ ಯೋಜನೆಗಳನ್ನು ಜಾರಿಗೆ ತಂದಿದ್ದಾರೆ. ಕರ್ನಾಟಕ ಸರಕಾರ ಗ್ಯಾರಂಟಿಗಳನ್ನು ಜಾರಿಗೆ ತಂದು ಮನೆ ಮಾತಾಗಿದೆ ಎಂದರು.

ಮಾಜಿ ಸಚಿವ ಪಿ.ಟಿ.ಪರಮೇಶ್ವರ ನಾಯ್ಕ ಮಾತನಾಡಿ, ಸೋಗಿ ಜಿಲ್ಲಾ ಪಂಚಾಯಿತಿ ವ್ಯಾಪ್ತಿಯಲ್ಲಿ ಸಂಘಟನಾ ಚತುರ ಪಿ.ವಿಜಯ ಕುಮಾರ್ ನೇತೃತ್ವದಲ್ಲಿ ನಮ್ಮ ಪಕ್ಷದ ಮುಖಂಡರು ಭಾರಿ ಜನಸಂಖ್ಯೆಯಲ್ಲಿ ಸಂಘಟನೆ ಮಾಡಿದ್ದಾರೆ ಎಂದರು.

ಬ್ರಿಟೀಷರು ನಮಗೆ ಸ್ವಾತಂತ್ರ್ಯ ಕೊಟ್ಟು ಹೋದಾಗ ನಮ್ಮ ದೇಶದಲ್ಲಿ ಡ್ಯಾಮ್, ಏರ್ಪೋರ್ಟ್, ರೈಲ್ವೆ ಮಾರ್ಗ,ಹೆದ್ದಾರಿಗಳು, ಕಾರ್ಖಾನೆಗಳನ್ನು ಮಾಡುವ ಮೂಲಕ ದೇಶ ಕಟ್ಟಿದವರು ಕಾಂಗ್ರೆಸ್ ಪಕ್ಷದ ನೇತಾರರು ಎಂದರು. ಬಿಡಿಸಿಸಿ ಬ್ಯಾಂಕ್ ನಿರ್ದೇಶಕ, ಕಾಂಗ್ರೆಸ್ ಮುಖಂಡ ವಿಜಯ್ ಕುಮಾರ್ ಮಾತನಾಡಿ ಮಹಾತ್ಮ ಗಾಂಧೀಜಿ ಉದ್ಯೋಗ ಖಾತ್ರಿಯ ಯೋಜನೆಯನ್ನು ಉಳಿಸುವ ಪ್ರಯತ್ನ ನಮ್ಮದಾಗಿದೆ. ಬಿಜೆಪಿ ಸರಕಾರದ ವಿರುದ್ಧ ಪಾದಯಾತ್ರೆಯನ್ನು ಹಮ್ಮಿಕೊಂಡು ಬಡವರ, ಕೂಲಿ ಕಾರ್ಮಿಕರ, ದೀನ-ದಲಿತರ ವಿರೋಧಿ ಸರಕಾರದ ವಿರುದ್ಧ ಹೋರಾಟ ಮಾಡಲು ಮುಂದಾಗಿದ್ದೇವೆ ಎಂದರು.

ಜಿಲ್ಲಾ ಕಾಂಗ್ರೆಸ್ ಅಧ್ಯಕ್ಷ ಬಿ.ವಿ.ಶಿವಯೋಗಿ, ಹಡಗಲಿ ಬ್ಲಾಕ್ ಕಾಂಗ್ರೆಸ್ ಅಧ್ಯಕ್ಷ ಅಟವಾಳಿಗಿ ಕೊಟ್ರೇಶ್, ಇಟಗಿ ಬ್ಲಾಕ್ ಕಾಂಗ್ರೆಸ್ ಅಧ್ಯಕ್ಷ ಹನುಮಂತಪ್ಪ, ಕಾಂಗ್ರೆಸ್ ಪ್ರಚಾರ ಸಮಿತಿಯ ತಾಲೂಕ ಅಧ್ಯಕ್ಷ ಸೋಗಿ ಹಾಲೇಶ್, ಕಾಂಗ್ರೆಸ್ ಎಸ್ಸಿ ಘಟಕದ ಅಧ್ಯಕ್ಷ ಗುಡದಯ್ಯ, ಮುಖಂಡರಾದ ದೂದನಾಯ್ಕ, ಜ್ಯೋತಿ ಮಲ್ಲಣ್ಣ, ಶಾಂತನಗೌಡ, ಬಸವನಗೌಡ, ಚಂದ್ರನಾಯ್ಕ, ವಸಂತ, ಬಸಮ್ಮ, ಮಂಜುನಾಥ್ ದೇಸಾಯಿ, ಶಿವಕುಮಾರ್‌ಗೌಡ ಉಪಸ್ಥಿತರಿದ್ದರು.

ಹೂವಿನಹಡಗಲಿ ಮನರೇಗಾ ಉಳಿಸಿ ಕಾಂಗ್ರೆಸ್ ಪಕ್ಷದಿಂದ ಹಮ್ಮಿಕೊಂಡಿದ್ದ ಪಾದಯಾತ್ರೆಯ ನಂತರ ಸೋಗಿ ಗ್ರಾಮದಲ್ಲಿ ಆಯೋಜಸಿದ್ದ ಬಹಿರಂಗಸಭೆಯನ್ನು ಸಚಿವ ಶಿವಾನಂದ ಪಾಟೀಲ್ ಉದ್ಘಾಟಿಸಿದರು.

ಹತ್ಯೆ ಪ್ರಕರಣ:15 ಮಂದಿಗೆ ಜೈಲು

ಕೊಪ್ಪಳ: ಕುಷ್ಟಗಿ ತಾಲೂಕು ತಳುವಗೇರಾ ಗ್ರಾಮದ ಜಾತ್ರೆ ಸಂದರ್ಭದಲ್ಲಿ ನಡೆದ ಹತ್ಯೆ ಪ್ರಕರಣದ 15 ಅಪರಾಧಿಗಳಿಗೆ 7 ವರ್ಷ ಕಾರಾಗೃಹ ಶಿಕ್ಷೆ ಹಾಗೂ ದಂಡ ವಿಧಿಸಿ ಜಿಲ್ಲಾ ಮತ್ತು ಸತ್ರ ನ್ಯಾಯಾಲಯ ತೀರ್ಪು ನೀಡಿದ್ದು, 4,12,500 ರು. ದಂಡ ವಿಧಿಸಿದ್ದಾರೆ.

ದಂಡದ ಮೊತ್ತದಲ್ಲಿ ಶೇ.40 ರಷ್ಟು ಅಂದರೆ 1,65,000 ರು. ಮೃತ ಮಲ್ಲಪ್ಪ ಅವರ ತಂದೆ-ತಾಯಿಗೆ ಪರಿಹಾರವಾಗಿ ನೀಡಲು ಹಾಗೂ ತೀವ್ರ ಗಾಯಗೊಂಡ ಶಿವಪ್ಪ ಕಂದಕೂರ ಅವರಿಗೆ ಶೇ. 15 ಅಂದರೆ 62,000 ರು. ನೀಡಲು ತೀರ್ಪಿನಲ್ಲಿ ಆದೇಶಿಸಲಾಗಿದೆ.

ಕಳಕಪ್ಪ , ದೊಡ್ಡಪ್ಪ , ನಾಗಪ್ಪ , ರಮೇಶ ಕೆಂಪಣ್ಣ, ಕೃಷ್ಣ , ಚಿದಾನಂದ , ಶರಣಪ್ಪ, ಬಸವರಾಜ, ಮಂಜುನಾಥ, ಅಮರಪ್ಪ , ನೀಲಪ್ಪ, ಚಂದ್ರಶೇಖರ , ಯಮನೂರಪ್ಪ , ತಿಪ್ಪಣ್ಣ ಮಾಲೀ ಪಾಟೀಲ್ ಹಾಗೂ ಮುತ್ತಪ್ಪ ಮೇಲಿನ ಆರೋಪ ಸಾಬೀತಾಗಿದ್ದು, ಶಿಕ್ಷೆಗೆ ಗುರಿ ಆಗಿದ್ದಾರೆ. ಕೊಂತವ್ವ ದೊಡ್ಡಪ್ಪ , ರೇಣವ್ವ ಗಂಡ ನಾಗಪ್ಪ ಇವರ ಮೇಲಿನ ಆರೋಪ ಸಾಬೀತಾಗದ ಕಾರಣ ಬಿಡುಗಡೆ ಮಾಡಲಾಗಿದೆ.

ಘಟನೆ ಹಿನ್ನೆಲೆ: ಕಳೆದ 2019ರ ಮಾ. 27 ರಂದು ಕುಷ್ಟಗಿ ಪೊಲೀಸ್ ಠಾಣೆ ವ್ಯಾಪ್ತಿಯ ತಳುವಗೇರಾ ಗ್ರಾಮದ ಶರಣಬಸವೇಶ್ವರ ಜಾತ್ರೆಯಲ್ಲಿ ಗಲಾಟೆ ನಡೆದಿತ್ತು. ಮಲ್ಲಪ್ಪ ತಂದೆ ಮಲ್ಲಿಕಾರ್ಜುನ ಕಂದಕೂರ ಅವರನ್ನು ಕ್ರಿಕೆಟ್ ಸ್ಟಂಪ್ ಹಾಗೂ ಕಲ್ಲಿನಿಂದ ತಲೆಗೆ ಬಲವಾಗಿ ಹೊಡೆದಿದ್ದರಿಂದ ಸ್ಥಳದಲ್ಲೇ ಮೃತಪಟ್ಟಿದ್ದರು.

ಜೊತೆಗಿದ್ದ ಜಗದೀಶ ಹವಾಲ್ದಾರ್ ಸೇರಿ ಇತರರಿಗೆ ತೀವ್ರ ಗಾಯಗಳಾಗಿದ್ದವು. ಮಹಿಳಾ ಆರೋಪಿತರು ಖಾರದ ಪುಡಿ ಉಗ್ಗಿ ಜೀವ ಬೆದರಿಕೆ ಹಾಕಿದ್ದರು ಎಂದು ದೂರಿನಲ್ಲಿ ಉಲ್ಲೇಖಿಸಲಾಗಿತ್ತು.

ಈ ಕುರಿತು ಕುಷ್ಟಗಿ ಪೊಲೀಸ್ ಠಾಣೆಯಲ್ಲಿ ಪ್ರಕರಣ ದಾಖಲಿಸಲಾಗಿತ್ತು. ಸಿಪಿಐ ಸುರೇಶ ತಳವಾರ ತನಿಖೆ ನಡೆಸಿ, ಆರೋಪಪಟ್ಟಿ ನ್ಯಾಯಾಲಯಕ್ಕೆ ಸಲ್ಲಿಸಿದ್ದರು.

ಸತ್ರ ನ್ಯಾಯಾಧೀಶ ಸಿ.ಚಂದ್ರಶೇಖರ ತೀರ್ಪು ಪ್ರಕಟಿಸಿದ್ದಾರೆ. ವಿಶೇಷ ಸರಕಾರಿ ಅಭಿಯೋಜಕ ಎಂ.ಎ. ಪಾಟೀಲ್ ವಾದ ಮಂಡಿಸಿದ್ದರು.

ರಾಷ್ಟ್ರ ಗೌರವ ಸಂರಕ್ಷಣಾ ಕಾಯಿದೆ ಉಲ್ಲಂಘನೆ: ಆಕ್ರೋಶ

ಲಿಂಗಸುಗೂರು: ರಾಷ್ಟ್ರದ ಅಸ್ಮಿತೆಯಾದ ರಾಷ್ಟ್ರಧ್ವಜಕ್ಕೆ ಅಪಮಾನ ಎಸಗಿದ ಆರೋಪ ಎದುರಿಸುತ್ತಿರುವ ಪಂಚಾಯತ್ ಅಭಿವೃದ್ಧಿ ಅಧಿಕಾರಿ ವಿರುದ್ಧ ಕ್ರಮ ಕೈಗೊಳ್ಳಲು ವಿಳಂಬ ಮಾಡುತ್ತಿರುವ ತಾಲೂಕು ಪಂಚಾಯತ್ ಅಧಿಕಾರಿ ಉಮೇಶ ಅವರ ಧೋರಣೆಯನ್ನು ಖಂಡಿಸಿ, ಕರ್ನಾಟಕ ಜನ ಜಾಗೃತಿ ಸಮಿತಿ ವತಿಯಿಂದ ಸಹಾಯಕ ಆಯುಕ್ತರ ಕಚೇರಿ ಮುಂದೆ ಬೃಹತ್ ಪ್ರತಿಭಟನೆ ನಡೆಸಲಾಯಿತು.

ತಾಲೂಕಿನ ಸರ್ಜಾಪುರ ಗ್ರಾಮ ಪಂಚಾಯತ್ ಅಭಿವೃದ್ಧಿ ಅಧಿಕಾರಿ ಶೋಭಾ ರಾಣಿ ಅವರು ತಮ್ಮ ಕರ್ತವ್ಯದಲ್ಲಿ ಅತೀವ ನಿರ್ಲಕ್ಷ್ಯ ತೋರುವುದಲ್ಲದೆ, ರಾಷ್ಟ್ರಧ್ವಜದ ಘನತೆಗೆ ಧಕ್ಕೆ ತರುವಂತಹ ವರ್ತನೆ ತೋರಿದ್ದಾರೆ ಎಂಬುದು ಪ್ರತಿಭಟನಾಕಾರರ ಪ್ರಮುಖ ಆರೋಪ. ಈ ವರ್ತನೆಯು 'ರಾಷ್ಟ್ರ ಗೌರವ ಸಂರಕ್ಷಣಾ ಕಾಯ್ದೆ-1971'ರ ಸೆಕ್ಷನ್ 2ರ ಅಡಿಯಲ್ಲಿ ಶಿಕ್ಷಾರ್ಹ ಅಪರಾಧವಾಗಿದ್ದರೂ, ಈವರೆಗೂ ಯಾವುದೇ ಶಿಸ್ತು ಕ್ರಮ ಜರುಗಿಸದಿರುವುದು ಸಾರ್ವಜನಿಕರ ಕೆಂಗಣ್ಣಿಗೆ ಗುರಿಯಾಗಿದೆ.

ಧರಣಿಯಲ್ಲಿ ಪಾಲ್ಗೊಂಡಿದ್ದ ಸಂಘಟನೆಯ ಪದಾಧಿಕಾರಿಗಳು ಮಾತನಾಡಿ, ಪಿಡಿಒ ಅವರ ಉಡಾಫೆ ವರ್ತನೆಗೆ ಸಂಬಂಧಿಸಿದಂತೆ ನಾವು ಆಡಿಯೋ ಮತ್ತು ವಿಡಿಯೋ ರೂಪದ ಬಲವಾದ ಸಾಕ್ಷ್ಯಗಳನ್ನು ನೀಡಿದ್ದೇವೆ. ಆದರೆ, ತಾಲೂಕು ಕಾರ್ಯನಿರ್ವಾಹಕ ಅಧಿಕಾರಿ ಉಮೇಶ ಅವರು ಈ ಸಾಕ್ಷ್ಯಗಳನ್ನು ಪರಿಗಣಿಸದೆ, ತನಿಖಾ ವರದಿ ಸಿದ್ಧಪಡಿಸುವಲ್ಲಿ ವಿಳಂಬ ಧೋರಣೆ ಅನುಸರಿಸುತ್ತಿದ್ದಾರೆ. ಇದು ಮೇಲ್ನೋಟಕ್ಕೆ ಪಿಡಿಒ ಅವರನ್ನು ರಕ್ಷಿಸುವ ತಂತ್ರದಂತೆ ಕಾಣುತ್ತಿದೆ ಎಂದು ಆಕ್ರೋಶ ವ್ಯಕ್ತಪಡಿಸಿದರು.

ರಾಷ್ಟ್ರಧ್ವಜಕ್ಕೆ ಅಪಮಾನ ಮಾಡಿದ ಪಿಡಿಒ ಶೋಭಾ ರಾಣಿ ಅವರನ್ನು ತಕ್ಷಣವೇ ಸೇವೆಯಿಂದ ಅಮಾನತುಗೊಳಿಸಿ, ಕರ್ತವ್ಯ ಲೋಪ ಎಸಗಿದ ಅಧಿಕಾರಿಗಳಿಗೆ ಬೆಂಬಲ ನೀಡುತ್ತಿರುವ ಇಒ ಉಮೇಶ ಅವರ ವಿರುದ್ಧವೂ ತನಿಖೆ ನಡೆಸಿ ಕ್ರಮ ಜರುಗಿಸಬೇಕು. ಒಂದು ವಾರದೊಳಗೆ ಈ ಇಬ್ಬರೂ ಅಧಿಕಾರಿಗಳ ವಿರುದ್ಧ ಕಾನೂನು ಕ್ರಮ ಕೈಗೊಳ್ಳದಿದ್ದರೆ, ತಾಲೂಕು ಮಟ್ಟದ ಪ್ರತಿಭಟನೆಯನ್ನು ಜಿಲ್ಲಾ ಮಟ್ಟಕ್ಕೆ ವಿಸ್ತರಿಸಿ ಉಗ್ರ ಹೋರಾಟ ಹಮ್ಮಿಕೊಳ್ಳಲಾಗುವುದು ಎಂದು ಎಚ್ಚರಿಕೆ ನೀಡಿದರು.

ಈ ಸಂದರ್ಭದಲ್ಲಿ ಸಂಘಟನೆಯ ಸಂಸ್ಥಾಪಕ ಯೇಸಪ್ಪ, ತಾಲೂಕು ಅಧ್ಯಕ್ಷ ಕಿರಣಕುಮಾರ, ಪ್ರಮುಖರಾದ ಹುಲುಗಪ್ಪ ಸೈದಾಪುರ, ಅಮರೇಶ ಭಂಡಾರಿ, ಚಂದ್ರಪ್ಪ ಕವಿತಾಳ, ಸುರೇಶ್, ಚಿನ್ನಪ್ಪ, ರವಿಕುಮಾರ, ಪ್ರದೀಪ ಚಿಕ್ಕ ಹೆಸರೂರ ಸೇರಿದಂತೆ ನೂರಾರು ಕಾರ್ಯಕರ್ತರು ಪಾಲ್ಗೊಂಡು ನ್ಯಾಯಕ್ಕಾಗಿ ಘೋಷಣೆಗಳನ್ನು ಕೂಗಿದರು.

ಕರ್ನಾಟಕ ಜನ ಜಾಗೃತಿ ಸಮಿತಿ ವತಿಯಿಂದ ಸಹಾಯಕ ಆಯುಕ್ತರ ಕಚೇರಿ ಮುಂದೆ ಪ್ರತಿಭಟನೆ ನಡೆಸಲಾಯಿತು.

ಬೆಂಗಳೂರಿನ ವಿಕಾಸಸೌಧದಲ್ಲಿ ವಿಶ್ವಪಾರಂಪರಿಕ ಹಂಪಿಗೆ ಸಂಬಂಧಿಸಿದ ಸಮಸ್ಯೆ ಮತ್ತು ಮೂಲಭೂತ ಸೌಕರ್ಯಗಳ ಕುರಿತು ಭಾರತ ಸರಕಾರದ ಪ್ರವಾಸೋದ್ಯಮ ಸಚಿವಾಲಯದ ಕಾರ್ಯದರ್ಶಿ ಅಧ್ಯಕ್ಷತೆಯಲ್ಲಿ ಸಭೆ ನಡೆಯಿತು. ಈ ವೇಳೆ ಜಿಲ್ಲಾಧಿಕಾರಿ ಕವಿತಾ ಎಸ್.ಮನ್ನಿಕೇರಿ, ಹಂಪಿ ವಿಶ್ವಪರಂಪರೆ ಪ್ರದೇಶ ನಿರ್ವಹಣಾ ಪ್ರಾಧಿಕಾರದ ಆಯುಕ್ತ ರಮೇಶ್, ಪ್ರವಾಸೋದ್ಯಮ ಇಲಾಖೆ ಉಪನಿರ್ದೇಶಕ ಪ್ರಭುಲಿಂಗ ತಳಕೇರಿ ಭಾಗವಹಿಸಿದ್ದರು.

ತಾತಯ್ಯ ಕರ್ನಾಟಕ ಕಂಡ ಯೋಗಿಗಳಲ್ಲಿ ದೊಡ್ಡ ಸಂತ

ಕೊಪ್ಪಳ: ಕೈವಾರ ತಾತಯ್ಯನವರು ಧಾರ್ಮಿಕ ಜಾಗೃತಿ ಮೂಡಿಸಿದ ಮಹಾನ್ ಸಂತರು. ಇವರ ಉಪದೇಶಗಳು ಮಾನವ ಜೀವನಕ್ಕೆ ದಾರಿ ದೀಪ ಆಗಿವೆ ಎಂದು ಜಿಲ್ಲಾ ಚುನಾವಣೆ ಶಾಖೆ ತಹಾಸೀಲ್ದಾರ್ ರವಿಕುಮಾರ ವಸ್ತ್ರದ ಹೇಳಿದರು.

ನಗರದ ಜಿಲ್ಲಾಧಿಕಾರಿ ಕಚೇರಿ ಸಭಾಂಗಣದಲ್ಲಿ ಆಚರಿಸಲಾದ ಶ್ರೀ ಯೋಗಿನಾರೇಯಣ ಯತೀಂದ್ರರ (ಕೈವಾರ ತಾತಯ್ಯ) ಜಯಂತಿ ಕಾರ್ಯಕ್ರಮದಲ್ಲಿ ಮಾತನಾಡಿದ ಅವರು, ಕರ್ನಾಟಕ ಕಂಡ ಯೋಗಿಗಳಲ್ಲಿ ಕೈವಾರ ತಾತಯ್ಯ ನವರು ಪ್ರಮುಖರು. ಸುಮಾರು 18ನೇ ಶತಮಾನದಲ್ಲಿ ಕರ್ನಾಟಕದ ಚಿಕ್ಕಬಳ್ಳಾಪುರ ಜಿಲ್ಲೆಯ ಕೈವಾರ ಗ್ರಾಮದಲ್ಲಿ ಜನಿಸಿದವರು ಎಂದರು.

ಅಪರ ಜಿಲ್ಲಾಧಿಕಾರಿ ಸಿದ್ರಾಮೇಶ್ವರ ಅವರು ಸಮಾಜದ ಮುಖಂಡರ ಜೊತೆಗೂಡಿ ಶ್ರೀ ಯೋಗಿ ನಾರೇಯಣ ಯತೀಂದ್ರರ (ಕೈವಾರ ತಾತಯ್ಯ) ಭಾವಚಿತ್ರಕ್ಕೆ ಪುಷ್ಪಾರ್ಚನೆ ಸಲ್ಲಿಸಿದರು. ಕನ್ನಡ ಮತ್ತು ಸಂಸ್ಕೃತಿ ಇಲಾಖೆಯ ಸಹಾಯಕ ನಿರ್ದೇಶಕ ಕರ್ಣ ಕುಮಾರ, ವಾರ್ತಾ ಇಲಾಖೆಯ ಸಹಾಯಕ ನಿರ್ದೇಶಕ ಡಾ. ಸುರೇಶ ಜಿ. ಬಲಿಜ ಸಮಾಜದ ಮುಖಂಡ ಕೆ.ಶ್ರೀನಿವಾಸ ಕಟ್ಟಿಮನಿ, ನಾಗರಾಜ ಕನಕಗಿರಿ, ಸಹ ಕಾರ್ಯದರ್ಶಿ ಗೀರಿಶ ಕನಕಗಿರಿ, ಅಶೋಕ ಉಣಿಸಿಗಿಡ, ವಿನಯ ಕಟ್ಟಿಮನಿ, ತಿಪ್ಪಯ್ಯ ನಾಯ್ಡು ಎನ್, ವರಲಕ್ಷ್ಮೀ ಚಿಂತಪಲ್ಲಿ, ಲತಾ, ಸುವರ್ಣ, ರಕ್ಷಿತ್ ಸೇರಿ ಇತರರು ಇದ್ದರು.

ಕೊಪ್ಪಳದ ಜಿಲ್ಲಾಧಿಕಾರಿ ಕಚೇರಿ ಸಭಾಂಗಣದಲ್ಲಿ ಶ್ರೀ ಯೋಗಿನಾರೇಯಣ ಯತೀಂದ್ರರ ಜಯಂತಿಯನ್ನು ಆಚರಿಸಲಾಯಿತು.

ಬಣ್ಣ ಹಚ್ಚಿ ಸಂಭ್ರಮಿಸಿದ ಯುವಕರು, ಚಿಣ್ಣರು

ರಾಯಚೂರು: ಬಣ್ಣದ ಓಕುಳಿ ಹೋಳಿ ಹಬ್ಬವನ್ನು ನಗರ ಸೇರಿದಂತೆ ವಿವಿಧೆಡೆ ಸಡಗರ ಸಂಭ್ರಮದಿಂದ ಆಚರಿಸಲಾಯಿತು.

ಬೆಳಗ್ಗೆಯಿಂದಲೇ ಯುವಕರು ವಿವಿಧ ಪ್ರಮುಖ ರಸ್ತೆಯಲ್ಲಿ ಸಂಚರಿಸುತ್ತಾ ಓಕುಳಿಯಾಟದಲ್ಲಿ ತೊಡಗಿದ್ದರು. ದಾರಿ ಹೋಕರು ಹಾಗೂ ಬೈಕ್‌ನಲ್ಲಿ ಸಾಗುತ್ತಿದ್ದವರಿಗೆ ಹುಡುಗರು ಬಣ್ಣ ಹಚ್ಚಿ ಹ್ಯಾಪಿ ಹೋಳಿ ಎನ್ನುತ್ತಾ ಸಂಭ್ರಮಿಸಿದರು.

ಹಿರಿಯರು, ಕಿರಿಯರು ಎನ್ನದೇ ಎಲ್ಲರೂ ಸೇರಿ ಓಕುಳಿಯಾಟದಲ್ಲಿ ಪಾಲ್ಗೊಂಡಿದ್ದರು. ಈ ಬಾರಿ ಹೋಳಿ ಹುಣ್ಣಿಮೆಯಂದು ಶಾಲಾ, ಕಾಲೇಜುಗಳಿಗೆ ರಜೆ ನೀಡದಿದ್ದರೂ, ಹುಡುಗರಲ್ಲಿನ ಉತ್ಸಾಹ ಕಡಿಮೆಯಾಗಿಲ್ಲ. ಬಣ್ಣದಾಟಕ್ಕೆ ಈಗಾಗಲೇ ಮನೆ ಮನೆಗೆ ತೆರಳಿ ಬೊಬ್ಬೆ ಹಾಕಿ ದೇಣಿಗೆ ವಸೂಲಿ ಮಾಡಿ ಬೀದಿಗಳಲ್ಲಿ ಸೌಂಡ್ ಬಾಕ್ಸ್ ಗಳನ್ನು ಅಳವಡಿಸಿ ಕುಣಿದು ಕುಪ್ಪಳಿಸಿದರು. ಜತೆಗೆ ನಗರದ ನಾನಾ ಬಡಾವಣೆ ಗಳಲ್ಲಿ ಬೆಳಗ್ಗೆನೆ ಬಣ್ಣದ ಮಡಕೆ ಒಡೆಯುವ ಸ್ಪರ್ಧೆ ನಡೆಯಿತು.

ಯುವಕರು ಮಡಕೆ ಒಡೆದು ಕುಣಿದು ಕುಪ್ಪಳಿಸಿದರು. ಅಬ್ಬರದ ಸಂಗೀತಕ್ಕೆ ಹೆಜ್ಜೆ ಹಾಕಿ ನೃತ್ಯ ಮಾಡಿ ಸಂತಸ ಪಟ್ಟರು. ನಂತರ ಮಧ್ಯಾಹ್ನ 12ರ ಹೊತ್ತಿಗೆ ಹೋಳಿ ಸಂಭ್ರಮಕ್ಕೆ ತೆರೆ ಬಿದ್ದಿತ್ತು.

ಚಿಣ್ಣರು ಹೋಳಿ - ದೊಡ್ಡವರು ಪಾರ್ಟಿ ಕಡೆಗೆ ಪ್ರತಿ ವರ್ಷ ಹೋಳಿ ಎಂದರೆ ಪ್ರತಿಯೊಬ್ಬರು ಎರಡು ದಿನ ಹೋಳಿ ಆಚರಣೆ ಮಾಡಿ ಸಂಭ್ರಮಿಸುತ್ತಿ ದ್ದರು. ಆದರೆ ಈ ಬಾರಿ ಸೂರ್ಯಗ್ರಹಣ ಇರುವುದರಿಂದ ನಗರದಲ್ಲಿ ಚಿಣ್ಣರು ಹಾಗೂ ಯುವಕರು ಹೆಚ್ಚಿನ ಸಂಖ್ಯೆಯಲ್ಲಿನ ಹೋಳಿ ಆಚರಣೆ ಮಾಡಿರುವುದು ಕಂಡು ಬಂದಿತ್ತು.

ಹೋಳಿ ಹಬ್ಬವನ್ನು ನಗರದ ವಿವಿಧೆಡೆ ಸಡಗರ ಸಂಭ್ರಮದಿಂದ ಆಚರಿಸಲಾಯಿತು.

ಕೇಸ್ ರದ್ಧತಿಗೆ ಸಲ್ಲಿಸಿದ್ದ ಅರ್ಜಿ ಹಿಂದಕ್ಕೆ | ಮಾ.6ಕ್ಕೆ ಜಾಮೀನು ಅರ್ಜಿ ವಿಚಾರಣೆ

ಮುತ್ಯಾ ವಿರುದ್ಧದ ಪೋಕ್ಸೊ ಕೇಸ್‌ಗೆ ಟ್ವಿಸ್ಟ್

ಯಾದಗಿರಿ: ಮಲ್ಲಿಕಾರ್ಜುನ ಮುತ್ಯಾ ವಿರುದ್ಧ ದಾಖಲಾಗಿರುವ ಪೋಕ್ಸೊ ಪ್ರಕರಣ ರದ್ದು ಮಾಡಲು ಕಲಬುರಗಿ ಹೈಕೋರ್ಟ್ ಪೀಠದಲ್ಲಿ ಸಲ್ಲಿಸಿದ್ದ ಅರ್ಜಿಯನ್ನು ಮುತ್ಯಾ ಪರ ವಕೀಲರು ಹಿಂಪಡೆದುಕೊಂಡಿದ್ದಾರೆ ಎನ್ನಲಾಗಿದ್ದು, ಮುತ್ಯಾ ಇದೀಗ ಏಕಾಏಕಿ ಯುಟರ್ನ್ ಹೊಡಿದಿರುವ ಕುರಿತು ಭಾರೀ ಕುತೂಹಲ ಮೂಡಿಸಿದೆ.

ಏತನ್ಮಧ್ಯೆ ಮಲ್ಲಿಕಾರ್ಜುನ ಮುತ್ಯಾ ಸಲ್ಲಿಸಿದ್ದ ಜಾಮೀನು ಅರ್ಜಿ ವಿಚಾರಣೆಯನ್ನು ಸಹ ಯಾದಗಿರಿ ಜಿಲ್ಲಾ ಮತ್ತು ಪ್ರಧಾನ ಸತ್ರಾ ನ್ಯಾಯಾಲಯ ಮಾರ್ಚ್ 6ಕ್ಕೆ ಮುಂದೂಡಿದೆ. ನಿರೀಕ್ಷಣಾ ಜಾಮೀನು ಅರ್ಜಿಗೆ ಸರಕಾರದ ಪರ ವಕೀಲರಿಂದ ಆಕ್ಷೇಪಣೆ ಹಿನ್ನೆಲೆಯಲ್ಲಿ ಮಾರ್ಚ್ 6ಕ್ಕೆ ವಿಚಾರಣೆಯನ್ನು ಮುಂದೂಡಿದೆ ಎಂದು ತಿಳಿದುಬಂದಿದೆ.

ಸಂತ್ರಸ್ತ ಬಾಲಕಿ ಹೇಳಿಕೆ ದಾಖಲು: ಮಲ್ಲಿಕಾರ್ಜುನ ಮುತ್ಯಾ ವಿರುದ್ಧದ ಪೋಕ್ಸೊ ಪ್ರಕರಣಕ್ಕೆ ಸಂಬಂಧಿಸಿದಂತೆ ಸಂತ್ರಸ್ತ ಬಾಲಕಿ ನೀಡಿದ ಹೇಳಿಕೆಯನ್ನು ಶಹಾಪುರ ಜೆಎಂಸಿ ಕೋರ್ಟ್ ಜಡ್ಜ್ ದಾಖಲಿಸಿಕೊಂಡಿದ್ದಾರೆ. ಬಳಿಕ ಬಾಲಕಿ ಹೇಳಿಕೆಯ ದಾಖಲು ಪ್ರತಿಯನ್ನು ಮುಚ್ಚಿದ ಲಕೋಟೆಯಲ್ಲಿ ತನಿಖಾಧಿಕಾರಿಗೆ ಸಲ್ಲಿಸಲಾಗುತ್ತದೆ. ಹೀಗಾಗಿ ಬಾಲಕಿ ನೀಡಿರುವ ಹೇಳಿಕೆ ಮೇಲೆ ಮಲ್ಲಿಕಾರ್ಜುನ ಮುತ್ಯಾನ ಭವಿಷ್ಯ ನಿರ್ಧರ ಆಗಲಿದೆ ಎನ್ನಲಾಗಿದೆ. ಈ ನಡುವೆ ಪ್ರಕರಣದ ವರದಿಯನ್ನು ನೀಡುವಂತೆ ಹೈಕೋರ್ಟ್ ಬಾಲ ನ್ಯಾಯ ಸಮಿತಿಯ ಉಪ ಕಾರ್ಯದರ್ಶಿಗಳು, ಮಹಿಳಾ ಮಕ್ಕಳ ಅಭಿವೃದ್ಧಿ ಇಲಾಖೆ, ಮಕ್ಕಳ ಹಕ್ಕುಗಳ ರಕ್ಷಣಾ ಆಯೋಗ ಸೇರಿ ಜಿಲ್ಲಾ ಕಾನೂನು ಸೇವಾ ಸಮಿತಿ, ಎಸ್ಪಿ ಯಾದಗಿರಿ ಸೇರಿ 8 ವಿವಿಧ ಇಲಾಖೆಗಳಿಗೆ ಶೀಘ್ರ ವರದಿ ನೀಡಲು ತಿಳಿಸಿದೆ.

ಬಾಲಕಿಯನ್ನು ಗುರುತಿಸಬಹುದಾದ ವಿಡಿಯೊ ಹಂಚಿಕೊಂಡರೆ ಕಾನೂನು ಕ್ರಮ: ಎಸ್‌ಪಿ ಎಚ್ಚರಿಕೆ

ಮಲ್ಲಿಕಾರ್ಜುನ ಮುತ್ಯಾ ವಿರುದ್ಧದ ಪೋಕ್ಸೊ ಪ್ರಕರಣಕ್ಕೆ ಸಂಬಂಧಿಸಿದಂತೆ ಬಾಲಕಿಯನ್ನು ಗುರುತಿಸಬಹುದಾದ ಯಾವುದೇ ಮಾಹಿತಿಯನ್ನು ಮತ್ತು ಬಾಲಕಿಯ ಕುಟುಂಬ ಸದಸ್ಯರನ್ನು ಒಳಗೊಂಡ ಫೋಟೊ ಹಾಗೂ ಸಂಗ್ರಹಿಸಿ ಇಟ್ಟುಕೊಂಡ ವಿಡಿಯೊ ಕ್ಲಿಪಿಂಗ್ ಸಾಮಾಜಿಕ ಜಾಲತಾಣಗಳಲ್ಲಿ ಅಪಲೋಡ್ ಮಾಡುವುದಾಗಲಿ ಮತ್ತು ಬೇರೆಯವರಿಗೆ ಶೇರ್ ಮಾಡಿದರೆ ಅಂತವರ ವಿರುದ್ಧ ಸೂಕ್ತ ಕಾನೂನು ಕ್ರಮ ಜರುಗಿಸಲಾಗುವುದು ಎಂದು ಯಾದಗಿರಿ ಜಿಲ್ಲಾ ಪೊಲೀಸ್ ವರಿಷ್ಠಾಧಿಕಾರಿ ಪೃಥ್ವಿಕ್ ಶಂಕರ್ ಅವರು ತಿಳಿಸಿದ್ದಾರೆ. ಮಹಲ್ ರೋಜಾ ಮಠದ ಮಲ್ಲಿಕಾರ್ಜುನ ಮುತ್ಯಾ ವಿರುದ್ಧ ಬಾಲಕಿಯೊಂದಿಗೆ ಅನುಚಿತ ವರ್ತನೆ ಆರೋಪದಡಿ ಪೋಕ್ಸೋ ಪ್ರಕರಣ ದಾಖಲು ಮಾಡಿಕೊಂಡು ತನಿಖೆ ಕೈಗೊಳ್ಳಲಾಗಿದ್ದು, ಸಾರ್ವಜನಿಕರು ಈ ಪ್ರಕರಣದಕ್ಕೆ ಯಾವುದೇ ಫೋಟೊ ಅಥವಾ ವಿಡಿಯೊಗಳನ್ನು ಸಾಮಾಜಿಕ ಜಾಲತಾಣ ವ್ಯಾಟ್ಸಾಪ್, ಪೇಸ್ಬುಕ್, ಇನ್‌ಸ್ಟಾಗ್ರಾಮ್ ಸೇರಿದಂತೆ ಇನ್ನಿತರೆ ಕಡೆಗಳಲ್ಲಿ ಹಂಚಿಕೊಂಡಲ್ಲಿ ಅಂತವರ ವಿರುದ್ಧ ಸೂಕ್ತ ಕಾನೂನು ಕ್ರಮಕ್ಕೆಗೊಳ್ಳಲಾಗುತ್ತದೆ ಎಂದು ಜಿಲ್ಲಾ ಪೊಲೀಸ್ ವರಿಷ್ಠಾಧಿಕಾರಿಗಳು ಪ್ರಕಟಣೆ ತಿಳಿಸಿದ್ದಾರೆ.

ಪ್ರಬುದ್ಧ ಅಕಾಡೆಮಿ ಕಳಪೆ ಕಾಮಗಾರಿ ಹಿನ್ನೆಲೆ ಕ್ರಮ

ಕೆಆರ್‌ಐಡಿಎಲ್ ಇಇ ಅಮಾನತು

ಕಲಬುರಗಿ: ಜಿಲ್ಲೆಯಲ್ಲಿ ಕೆಆರ್‌ಐಡಿಎಲ್ ವತಿಯಿಂದ ಕೈಗೊಳ್ಳಲಾದ ಕಾಮಗಾರಿಗಳಲ್ಲಿ ವ್ಯಾಪಕ ಭ್ರಷ್ಟಾಚಾರ ಮತ್ತು ಕಳಪೆ ಗುಣಮಟ್ಟ ಕಂಡುಬಂದ ಹಿನ್ನೆಲೆಯಲ್ಲಿ, ಇಲಾಖೆಯ ಕಲಬುರಗಿ ಪ್ರಭಾರಿ ಕಾರ್ಯನಿರ್ವಾಹಕ ಅಭಿಯಂತರ (ಇಇ) ಸೌರಭ ಎಸ್. ಭೀಮನ್ ಅವರನ್ನು ಸೇವೆ ಯಿಂದ ಅಮಾನತುಗೊಳಿಸಲಾಗಿದೆ ಎಂದು ಗ್ರಾಮೀಣಾಭಿವೃದ್ಧಿ ಹಾಗೂ ಪಂಚಾಯತ್ ರಾಜ್ ಸಚಿವ ಪ್ರಿಯಾಂಕ್ ಖರ್ಗೆ ಹೇಳಿದರು.

ನಗರದಲ್ಲಿ ಸುದ್ದಿಗಾರರೊಂದಿಗೆ ಮಾತನಾಡಿದ ಅವರು, ಪ್ರಬುದ್ಧ ಅಕಾಡೆಮಿಯ ಉನ್ನತ ಕೋರ್ಸ್‌ಗಳ ಕೋಚಿಂಗ್ ಸೆಂಟರ್ ಕಟ್ಟಡದ ಮೇಲ್ಛಾವಣಿ ಕುಸಿದು ಬಿದ್ದಿರುವುದು ಇಲಾಖೆಯ ನಿರ್ಲಕ್ಷ್ಯಕ್ಕೆ ಸಾಕ್ಷಿಯಾಗಿದೆ. ಈ ಬಗ್ಗೆ ತೃತೀಯ ಸಂಸ್ಥೆಯಿಂದ ಸಮಗ್ರ ತನಿಖೆ ನಡೆಸಲಾಗಿದ್ದು, ವರದಿಯಲ್ಲಿ ಕಾಮಗಾರಿ ಅತ್ಯಂತ ಕಳಪೆಯಾಗಿರುವುದು ದೃಢಪಟ್ಟಿದೆ. ಈ ವರದಿಯ ಆಧಾರದ ಮೇಲೆಯೇ ಅಭಿಯಂತರರ ವಿರುದ್ಧ ಅಮಾನತು ಶಿಕ್ಷೆ ಜಾರಿಗೊಳಿಸಲಾಗಿದೆ ಎಂದರು. ಅಕಾಡೆಮಿಯಲ್ಲಿನ ತರಬೇತಿ ವ್ಯವಸ್ಥೆಯನ್ನು ಶೀಘ್ರವೇ ಸರಿಪಡಿಸಿ, ಪರಿಣಿತ ತರಬೇತಿದಾರರನ್ನು ನಿಯೋಜಿಸುವುದಾಗಿ ಅವರು ಭರವಸೆ ನೀಡಿದರು.

ಕಳೆದ ಮೂರು ವರ್ಷಗಳಲ್ಲಿ ಜಿಲ್ಲೆಯ ರೈತರಿಗೆ 1,200 ಕೋಟಿ ರು. ಅಧಿಕ ಬೆಳೆ ಪರಿಹಾರ ಹಾಗೂ ವಿಮೆ ಕೊಡಿಸಲಾಗಿದೆ. ಆದರೆ, ಹಿಂದಿನ ಬಿಜೆಪಿ ಸರಕಾರ 100 ಕೋಟಿ ರು. ಪರಿಹಾರ ನೀಡಲು ಸಹ ವಿಫಲವಾಗಿತ್ತು.
-ಪ್ರಿಯಾಂಕ್ ಖರ್ಗೆ, ಸಚಿವ

ವಾರದೊಳಗೆ ಮಧ್ಯಂತರ ಬೆಳೆ ವಿಮೆ: 2025-26ನೇ ಸಾಲಿನ ಮುಂಗಾರು ಹಂಗಾಮಿನ ಬೆಳೆ ಹಾನಿಗೆ ಸಂಬಂಧಿಸಿದಂತೆ ಮಧ್ಯಂತರ ಬೆಳೆ ವಿಮೆ ಪರಿಹಾರವು ಒಂದು ವಾರದೊಳಗೆ ಬಿಡುಗಡೆಯಾ ಗಲಿದೆ. ತೊಗರಿ ಬೆಳೆಯ ಇಳುವರಿ ಪ್ರಮಾಣ ನಿಗದಿ ಪ್ರಕ್ರಿಯೆ ಮುಗಿದ ತಕ್ಷಣ, ಪೂರ್ಣ ಪ್ರಮಾಣದ ವಿಮೆ ಹಣ ರೈತರ ಖಾತೆ ಸೇರಲಿದೆ ಎಂದರು.

ಇರಾನ್ ಉಗ್ರಾವತಾರ

← ಮೊದಲಪುಟದಿಂದ ಆಸ್ಟ್ರೇಲಿಯಾಕ್ಕೂ ಬಿತ್ತು ಏಟು: ಇರಾನ್ ದುಬೈನಲ್ಲಿರುವ ಅಮೆರಿಕ ಮತ್ತು ಆಸ್ಟ್ರೇಲಿಯಾದ ಸೇನಾನೆಲೆಗಳ ಮೇಲೂ ದಾಳಿ ನಡೆಸಿದೆ. ಆದರೆ ನಿಖರವಾಗಿ ಎಲ್ಲಿ ಏನು ಹಾನಿ ಯಾಗಿದೆ ಎಂಬ ಬಗ್ಗೆ ಮಾಹಿತಿ ಹೊರಬಿದ್ದಿಲ್ಲ. ದುಬೈನ ಅಲ್‌ಮಿನ್ಹಾದ್‌ನಲ್ಲಿರುವ ಆಸ್ಟ್ರೇಲಿಯಾದ ಸೇನಾನೆಲೆ ಮೇಲೆಯೂ ದಾಳಿಯಾಗಿದೆ. ಸ್ವತಃ ಆಸ್ಟ್ರೇಲಿ ಯಾದ ರಕ್ಷಣಾ ಸಚಿವ ರಿಚರ್ಡ್ ಮಾರ್ಲೆಸ್ ಇದನ್ನು ಖಾತ್ರಿಪಡಿಸಿದ್ದಾರೆ. ಆಸ್ಟ್ರೇಲಿಯಾದ ಯಾವುದೇ ಸಿಬ್ಬಂದಿಗೆ ಸಮಸ್ಯೆಯಾಗಿಲ್ಲ, ಸುರಕ್ಷಿತವಾಗಿದ್ದಾರೆ ಎಂದು ಹೇಳಿದ್ದಾರೆ.

ಮಧ್ಯಪೂರ್ವ ದೇಶಗಳಲ್ಲಿ ಅಮೆರಿಕ 13 ಸೇನಾ ನೆಲೆಗಳನ್ನು ಹೊಂದಿದೆ. ಇದರಲ್ಲಿ 30ರಿಂದ 40000 ಸಾವಿರ ಸೈನಿಕರು ಇಲ್ಲಿರುತ್ತಾರೆ. ಈ ನೆಲೆಗಳನ್ನು ಗುರಿಯಾಗಿಸಿಕೊಂಡು ಇರಾನ್, ಕತಾರ್, ಬಹ್ರೇನ್, ಜೋರ್ಡಾನ್, ಕುವೈತ್‌ಗಳ ಮೇಲೆ ಇರಾನ್ ಮುಗಿಬಿದ್ದಿದೆ.

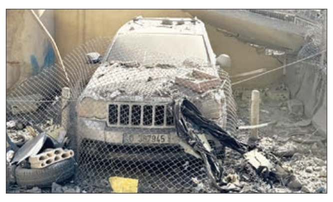

ಉಪ ನಿರ್ದೇಶಕರ ಕಛೇರಿ ಶಾಲಾ ಶಿಕ್ಷಣ ಇಲಾಖೆ, ಹೊಸಪೇಟೆ, ವಿಜಯನಗರ ಜಿಲ್ಲೆ.

ಸಂಖ್ಯೆ:ಡಿಡಿಪಿಐ/ವಿಜಯನಗರ/ಟೆಂಡರ್/2025-26/ ದಿನಾಂಕ: 27-02-2026

ಜೆಮ್ ಪೋರ್ಟಲ್ ಟೆಂಡರ್ ಪ್ರಕಟಣೆ

2024-25ನೇ ಸಾಲಿನ ಕೆ.ಕೆ.ಆರ್.ಡಿ.ಬಿ ಅನುದಾನದಡಿ ವಿಜಯನಗರ ಜಿಲ್ಲೆಯ ಶಾಲಾ ಶಿಕ್ಷಣ ಇಲಾಖೆಯ ವ್ಯಾಪ್ತಿಗೆ ಬರುವ ಈ ಕೆಳಗಿನ 5 ಕಾಮಗಾರಿ/ಸೇವೆಗಳಿಗಾಗಿ ಅರ್ಹನೋಂದಾಯಿತ ಗುತ್ತಿಗೆದಾರರಿಂದ/ಅಧಿಕೃತ ಸಂಸ್ಥೆಗಳಿಂದ ಜೆಮ್ (GEM PORTAL) ಪೋರ್ಟಲ್ ಮೂಲಕ ಆನ್‌ಲೈನ್ ಟೆಂಡರ್‌ಗಳನ್ನು ಆಹ್ವಾನಿಸಲಾಗಿದೆ.

ಕಾಮಗಾರಿಯ/ಸೇವೆಯ ಹೆಸರು: 1.ಸರ್ಕಾರಿ ಶಾಲೆಗಳಿಗೆ ಸ್ಮಾರ್ಟ್‌ಕ್ಲಾಸ್ ಸಾಮಗ್ರಿಗಳ ಖರೀದಿ GEM/2026/B/7279746. **ಅಂದಾಜು ಮೊತ್ತ (ಲಕ್ಷಗಳಲ್ಲಿ):** 128.00. **ಬಿಡ್ ಪ್ರಾಂಭದ ದಿನಾಂಕ:** 24/02/2026. **ಬಿಡ್ ಕೊನೆಯ ದಿನಾಂಕ:** 17/03/2026
2.ಸರ್ಕಾರಿ ಶಾಲೆಗಳಿಗೆ ಸ್ಮಾರ್ಟ್‌ಕ್ಲಾಸ್ ಸಾಮಗ್ರಿಗಳ ಖರೀದಿ GEM/2026/B/7282884. **ಅಂದಾಜುಮೊತ್ತ (ಲಕ್ಷಗಳಲ್ಲಿ):** 144.00. **ಬಿಡ್ ಪ್ರಾಂಭದ ದಿನಾಂಕ:** 25/02/2026. **ಬಿಡ್ ಕೊನೆಯ ದಿನಾಂಕ:**18/03/2026
3.ಸರ್ಕಾರಿ ಶಾಲೆಗಳಿಗೆ ಸ್ಮಾರ್ಟ್‌ಕ್ಲಾಸ್ ಸಾಮಗ್ರಿಗಳ ಖರೀದಿ GEM/2026/B/7299541. **ಅಂದಾಜುಮೊತ್ತ (ಲಕ್ಷಗಳಲ್ಲಿ):** 32.00. **ಬಿಡ್ ಪ್ರಾಂಭದ ದಿನಾಂಕ:** 27/02/2026. **ಬಿಡ್ ಕೊನೆಯ ದಿನಾಂಕ:**20/03/2026
4.ಸರ್ಕಾರಿ ಇ.ಸಿ.ಸಿ. ಇಶಾಲೆಗಳಿಗೆ ಪೀಠೋಪಕರಣಗಳ ಪೂರೈಕೆ ಹಾಗೂ ಇತರೆ GEM/2026/B/7280761. **ಅಂದಾಜುಮೊತ್ತ (ಲಕ್ಷಗಳಲ್ಲಿ):** 37.50. **ಬಿಡ್ ಪ್ರಾಂಭದ ದಿನಾಂಕ:** 24/02/2026 **ಬಿಡ್ ಕೊನೆಯ ದಿನಾಂಕ:** 26/03/2026
5.ಸರ್ಕಾರಿ ಇ.ಸಿ.ಸಿ. ಇಶಾಲೆಗಳಿಗೆ ಪೀಠೋಪಕರಣಗಳ ಪೂರೈಕೆ ಹಾಗೂ ಇತರೆ GEM/2026/B/7277402. **ಅಂದಾಜುಮೊತ್ತ (ಲಕ್ಷಗಳಲ್ಲಿ):** 7.50. **ಬಿಡ್ ಪ್ರಾಂಭದ ದಿನಾಂಕ:** 23/02/2026. **ಬಿಡ್ ಕೊನೆಯ ದಿನಾಂಕ:** 25/03/2026

ಸೂಚನೆಗಳು: 1.ಟೆಂಡರ್‌ನಲ್ಲಿ ಭಾಗವಹಿಸಲು ಮಾರಾಟಗಾರರು ಕಡ್ಡಾಯವಾಗಿ GeM Portal (suspicious link removed) ನಲ್ಲಿ ನೋಂದಾಯಿತರಾಗಿರಬೇಕು. 2.ಆಸಕ್ತರು ಹೆಚ್ಚಿನ ವಿವರಗಳನ್ನು ಹಾಗೂ ಟೆಂಡರ್ ಫಾರಂಗಳನ್ನು (GEM PORTAL) ಪೋರ್ಟಲ್ (https://https://gem.gov.in) ಮೂಲಕ ಪಡೆಯಬಹುದು (Search by Bid Number). 3.ಟೆಂಡರನ್ನು ಕಾರಣ ನೀಡದೆ ತಿರಸ್ಕರಿಸುವ ಅಥವಾ ಅಂಗೀಕರಿಸುವ ಹಕ್ಕನ್ನು ಪ್ರಾಧಿಕಾರ ಹೊಂದಿರುತ್ತದೆ. 4.ಅರ್ಹ ಬಿಡ್‌ದಾರರು 5% ಇ.ಎಂ.ಡಿ ಮೊತ್ತವನ್ನು ಕಾಮಗಾರಿವಾರು ಪ್ರತ್ಯೇಕವಾಗಿ ಬ್ಯಾಂಕ್ ಹುಂಡಿ ಮೂಲಕ ಸಲ್ಲಿಸುವುದು. 5.ಕಛೇರಿಯ ಕೆಲಸದ ಅವಧಿಯಲ್ಲಿ ಹೆಚ್ಚಿನ ಮಾಹಿತಿಗಾಗಿ ಸಂಪರ್ಕಿಸಬಹುದು.

ಸಹಿ/-ಉಪನಿರ್ದೇಶಕರು (ಆಡಳಿತ)
ಶಾಲಾ ಶಿಕ್ಷಣ ಇಲಾಖೆ, ವಿಜಯನಗರಜಿಲ್ಲೆ.

ವಾ.ಸಾ.ಸಂ.ಇ/ವಿಜಯನಗರ/2025-26/ಕೆಎಸ್‌ಎಂಸಿಎ/ಆರ್.ಓ.ಸಂಖ್ಯೆ/564

ಕರ್ನಾಟಕ ಸರ್ಕಾರ
ಸಣ್ಣ ನೀರಾವರಿ ಮತ್ತು ಅಂತರ್ಜಲ ಅಭಿವೃದ್ಧಿ ಇಲಾಖೆ,
ಸಣ್ಣ ನೀರಾವರಿ ಮತ್ತು ಅಂತರ್ಜಲ ಅಭಿವೃದ್ಧಿ ಇಲಾಖೆ, ವಿಭಾಗ ವಿಜಯಪುರ

No.EE/MID/VJP/AE-4/4702/TND/2025-26/4532 Date:26.02.2026

ಅಲ್ಪಾವಧಿ ಟೆಂಡರ್ ಪ್ರಕಟಣೆ

ಅರ್ಹ ಗುತ್ತಿಗೆದಾರರಿಂದ ಐಟಂ ದರದಲ್ಲಿ ಕರ್ನಾಟಕ ಸಾರ್ವಜನಿಕ ಸಂಗ್ರಹಣೆಯಲ್ಲಿ ಪಾರದರ್ಶಕತೆ ಅಧಿನಿಯಮ-2000 ಮತ್ತು ಇತ್ತೀಚಿನ ತಿದ್ದುಪಡಿಗಳಂತೆ ಈ ಕೆಳಗಿನ ಕಾಮಗಾರಿಗಳಿಗಾಗಿ "ಇ-ಪ್ರೋಕ್ಯುರಮೆಂಟ್" ಮುಖಾಂತರ ಟೆಂಡರ ಕರೆಯಲಾಗಿದೆ.

4702 ಪ್ರಧಾನ ಕಾಮಗಾರಿಗಳು :- ಒಟ್ಟು 4 ಕಾಮಗಾರಿಗಳು, ಟೆಂಡರಿಗಿಟ್ಟ ಮೊತ್ತ **ರೂ.2895.27ಲಕ್ಷಗಳು, ಕಾಮಗಾರಿಗಳನ್ನು ಪೂರ್ಣಗೊಳಿಸುವ ಕಾಲಾವಧಿ ಮಳೆಗಾಲ ಸಹಿತ ಹನ್ನೊಂದು(11) ತಿಂಗಳುಗಳು.**

4702 ಎಸ್.ಸಿ.ಪಿ. ಕಾಮಗಾರಿಗಳು :- ಒಟ್ಟು 3 ಕಾಮಗಾರಿಗಳು, ಟೆಂಡರಿಗಿಟ್ಟ ಮೊತ್ತ **ರೂ.2138.40ಲಕ್ಷಗಳು, ಕಾಮಗಾರಿಗಳನ್ನು ಪೂರ್ಣಗೊಳಿಸುವ ಕಾಲಾವಧಿ ಮಳೆಗಾಲ ಸಹಿತ ಹನ್ನೊಂದು(11) ತಿಂಗಳುಗಳು.**

ಗುತ್ತಿಗೆದಾರರು ಕರ್ನಾಟಕ ಸರಕಾರದ "ಇ-ಪ್ರೋಕ್ಯುರಮೆಂಟ್" ವೆಬ್ಸೈಟ https://kppp.karnataka.gov.in/#/portal/portal-home ನಲ್ಲಿ ಲಾಗಿನ್ ಆಗಿ ದಿನಾಂಕ: **02.03.2026** ರಿಂದ Download ಮಾಡಿಕೊಳ್ಳಬಹುದು. ಟೆಂಡರಗಳನ್ನು ಇ.ಎಂ.ಡಿ ಹಾಗೂ ಟೆಂಡರ ಶುಲ್ಕದೊಂದಿಗೆ (ವೆಬ್‌ಸೈಟನಲ್ಲಿ ನಿಗದಿತ ಮಾಡಿರುವ ಯಾವುದಾದರೂ ಒಂದು ಮಾದರಿಯಲ್ಲಿ ಆನ್‌ಲೈನ್ ಪೇಮೆಂಟ ಮಾತ್ರ) "ಇ-ಪ್ರೋಕ್ಯುರಮೆಂಟ್" ವೆಬ್ಸೈಟ https://kppp.karnataka.gov.in/#/portal/portal-home ನಲ್ಲಿ ಲಾಗಿನ್ ಆಗಿ ದಿನಾಂಕ: **11.03.2026** ರ 17-30 ಘಂಟೆವರೆಗೆ ಸ್ವೀಕರಿಸಲಾಗುವದು. ದಿನಾಂಕ: **07.03.2026** ರಂದು ಕಾರ್ಯನಿರ್ವಾಹಕ ಇಂಜಿನೀಯರರು ಸಣ್ಣ ನೀರಾವರಿ ಮತ್ತು ಅಂತರ್ಜಲ ಅಭಿವೃದ್ಧಿ ಇಲಾಖೆ, ವಿಭಾಗ ವಿಜಯಪುರ ಇವರ ಕಛೇರಿಯಲ್ಲಿ ರೂ.1.00 ಕೋಟಿ ಮೀರಿದ ಕಾಮಗಾರಿಗಳಿಗೆ ಪ್ರಿ-ಬಿಡ್ ಸಭೆಯನ್ನು ಆಯೋಜಿಸಲಾಗಿದ್ದು ಕಾಮಗಾರಿಗಳ ಬಗ್ಗೆ ಮಾಹಿತಿ ಪಡೆಯಲು ಆಸಕ್ತಿಯುಳ್ಳ ಗುತ್ತಿಗೆದಾರರು ಹಾಜರಾಗಿ ಪಡೆಯಬಹುದು. ಕಾಮಗಾರಿ ಪಡೆಯಲು ಅರ್ಹತೆ, ಶರತ್ತುಗಳು, ಕಾಮಗಾರಿಗಳ ವಿವರ ಇತ್ಯಾದಿಗಳನ್ನು ದಿನಾಂಕ: **10.03.2026** ರ 17-30 ಘಂಟೆವರೆಗೆ ವಿಭಾಗ ಕಛೇರಿಯಲ್ಲಿ ಅಥವಾ "ಇ-ಪ್ರೋಕ್ಯುರಮೆಂಟ್" ಹೆಲ್ಪ ಡೆಸ್ಕನಿಂದ(ಫೋನಃ-080-25501216 ಮತ್ತು 080-25501227) ಪಡೆಯಬಹುದು ಹಾಗೂ ಟೆಂಡರಗಳನ್ನು ಜಿ.ಎಸ್.ಟಿ. ಹೊರತುಪಡಿಸಿ ಸಲ್ಲಿಸುವುದು.

ಸಹಿ/- ಕಾರ್ಯನಿರ್ವಾಹಕ ಅಭಿಯಂತರರು,
ಸ.ನೀ. ಮತ್ತು ಅಂ.ಅ.ಇಲಾಖೆ, ವಿಭಾಗ ವಿಜಯಪುರ

ವಾಸಾಸಂಇ/ವಿಜಯಪುರ/765/ಕೆಎಸ್‌ಎಂಸಿಎ/2025-26

ಹೊಸಕೋಟೆ ಯೋಜನಾ ಪ್ರಾಧಿಕಾರ
ಮಿಷನ್ ಹಾಸ್ಪಿಟಲ್ ರಸ್ತೆ, 1ನೇ ಅಡ್ಡರಸ್ತೆ, ಶ್ರೀ ವೆಂಕಟಾದ್ರಿ ಬಡಾವಣೆ, ಹೊಸಕೋಟೆ-562114,
ಬೆಂಗಳೂರು ಗ್ರಾಮಾಂತರ ಜಿಲ್ಲೆ. ದೂರವಾಣಿ/ಫ್ಯಾಕ್ಸ್: 080-27934470/27935412
E-mail: hosakote.pa@gmail.com URL: www.hoskote.tpa.gov.in

ಸಂಖ್ಯೆ: ಹೊಯೋಪ್ರಾ/ಭೂಉಬ/81/2025-26 ದಿನಾಂಕ: 02-03-2026

ಸಾರ್ವಜನಿಕ ಪ್ರಕಟಣೆ

ವಿಷಯ: ಕರ್ನಾಟಕ ನಗರ ಮತ್ತು ಗ್ರಾಮಾಂತರ ಯೋಜನಾ ಕಾಯ್ದೆ, 1961 ರ ಕಲಂ 14(ಎ) ರಡಿಯಲ್ಲಿ ಕೃಷಿ ಉದ್ದೇಶಕ್ಕಾಗಿ ಕಾಯ್ದಿರಿಸಲಾಗಿರುವ ಜಮೀನನ್ನು ವಸತಿ ಉದ್ದೇಶಕ್ಕೆ ಭೂಉಪಯೋಗ ಬದಲಾವಣೆ ಮಾಡಲು ಕೋರಿರುವ ಬಗ್ಗೆ.

ಕರ್ನಾಟಕ ನಗರ ಮತ್ತು ಗ್ರಾಮಾಂತರ ಯೋಜನಾ ಕಾಯ್ದೆ, 1961 ರ ಕಲಂ 14(ಎ) ರಡಿಯಲಿ ಈ ಕೆಳಕಂಡ ಜಮೀನುಗಳನ್ನು ಹೊಸಕೋಟೆ ಸ್ಥಳೀಯ ಯೋಜನಾ ಪ್ರದೇಶಕ್ಕೆ ಸರ್ಕಾರದಿಂದ ದಿನಾಂಕ: 30.01.2018 ರಂದು ಅನುಮೋದಿಸಲಾದ ಮಾಹಯೋಜನೆಯಂತೆ **"ಕೃಷಿ ವಲಯದಲ್ಲಿ ಕಾಯ್ದಿರಿಸಲಾಗಿರುವ ಜಮೀನನ್ನು ವಸತಿ ಉದ್ದೇಶಕ್ಕಾಗಿ ಭೂಉಪಯೋಗ ಬದಲಾವಣೆ"** ಮಾಡಲು ಕೋರಿರುತ್ತಾರೆ. ಹಾಗಾಗಿ, ಸದರಿ ಭೂಉಪಯೋಗ ಬದಲಾವಣೆಯ ಪ್ರಸ್ತಾವನೆಯನ್ನು ಪರಿಗಣಿಸುವ ಬಗ್ಗೆ ಅಕ್ಕಪಕ್ಕದ ಜಮೀನಿನ ಮಾಲೀಕರಿಗೆ / ಇತರರಿಗೆ / ಪರಿಸರಕ್ಕೆ ಉಂಟಾಗಬಹುದಾದಂತಹ ತೊಂದರೆಗಳು ಹಾಗೂ ಇತರೆ ಅಂಶಗಳಿಗೆ ಸಂಬಂಧಿಸಿದಂತೆ ಸಲಹೆ / ಸೂಚನೆ / ಆಕ್ಷೇಪಣೆಗಳು ಇದ್ದಲ್ಲಿ ಈ ಪ್ರಕಟಣೆ ನೀಡಿದ ದಿನಾಂಕದಿಂದ 15 ದಿನಗಳ ಒಳಗಾಗಿ ಲಿಖಿತ ರೂಪದಲ್ಲಿ **ಸದಸ್ಯ ಕಾರ್ಯದರ್ಶಿ, ಹೊಸಕೋಟೆ ಯೋಜನಾ ಪ್ರಾಧಿಕಾರ, ಮಿಷನ್ ಹಾಸ್ಪಿಟಲ್ ರಸ್ತೆ, 1ನೇ ಅಡ್ಡರಸ್ತೆ, ಶ್ರೀ ವೆಂಕಟಾದ್ರಿ ಬಡಾವಣೆ, ಹೊಸಕೋಟೆ - 562114, ಬೆಂಗಳೂರು ಗ್ರಾಮಾಂತರ ಜಿಲ್ಲೆ** ರವರಿಗೆ ಖುದ್ದಾಗಿ ಅಥವಾ ಅಂಚೆ ಮೂಲಕ ಸಲ್ಲಿಸಲು ಕೋರಲಾಗಿದೆ. ಅವಧಿ ಮೀರಿದ ನಂತರ ಸ್ವೀಕರಿಸಲಾಗುವ ಸಲಹೆ / ಸೂಚನೆ / ಆಕ್ಷೇಪಣೆಗಳನ್ನು ಪರಿಗಣಿಸಲಾಗುವುದಿಲ್ಲ.

ಹೊಸಕೋಟೆ ತಾಲ್ಲೂಕು, ಅನುಗೊಂಡನಹಳ್ಳಿ ಹೋಬಳಿ, ಗುಳ್ಳಕಾಯಿಪುರ ಗ್ರಾಮದ ಸ.ನಂ.ಗಳ ವಿವರ			
ಕ್ರ. ಸಂ.	ಮಾಲೀಕರ ಹೆಸರು	ಸ.ನಂ.	ವಿಸ್ತೀರ್ಣ
1.	ಶ್ರೀ ಡಿ. ತಂಗದುರೈ @ ದಯಾಳನ್ ತಂಗದುರೈ ಬಿನ್ ಲೇಟ್ ಕೆ ದಯಾಳನ್	23	04-22
2.		32/1	03-05

ಷರಾ:- ಪ್ರಶ್ನಿತ ಜಮೀನುಗಳ ಸುತ್ತಮುತ್ತಲಿನ ಪರಿಸರದಲ್ಲಿ ವಸತಿ ಬೆಳವಣಿಗೆಗಳು ಬಂದಿದ್ದು / ಬರುತ್ತಿದ್ದು, "ಸದರಿ ಜಮೀನುಗಳಲ್ಲಿ ಎಲ್ಲಾ ಮೂಲಭೂತ ಸೌಕರ್ಯಗಳನ್ನು ಒಳಗೊಂಡ ಯೋಜನಾ ಬದ್ಧವಾದ ವಸತಿ ಬಡಾವಣೆಯನ್ನು ಅಭಿವೃದ್ಧಿ ಪಡಿಸಲು ಉದ್ದೇಶಿಸಿರುವುದರಿಂದ ಸಾರ್ವಜನಿಕರಿಗೆ ಕಡಿಮೆ ದರದಲ್ಲಿ ಉತ್ತಮವಾದ ಎಲ್ಲಾ ಮೂಲಭೂತ ಸೌಲಭ್ಯಗಳನ್ನು ಒಳಗೊಂಡ ವಸತಿ ನಿವೇಶನಗಳನ್ನು ಒದಗಿಸಿ ಕೊಡುವುದರ ಜೊತೆಗೆ ನಗರದ ಯೋಜನಾ ಬದ್ಧವಾದ ಬೆಳವಣಿಗೆಯಾಗುವುದು" ಎಂಬ ಸಾರ್ವಜನಿಕ ಹಿತಾಸಕ್ತಿಯನ್ನು ಒಳಗೊಂಡಿರುತ್ತೇವೆ ಎಂದು ಅರ್ಜಿದಾರರು ತಮ್ಮ ಪ್ರಮಾಣ ಪತ್ರದ ಮುಖಾಂತರ ತಿಳಿಸಿರುತ್ತಾರೆ.

ಸಹಿ/-
ನಗರ ಮತ್ತು ಗ್ರಾಮಾಂತರ ಯೋಜನಾ ಜಂಟಿ ನಿರ್ದೇಶಕರು
ಹಾಗೂ ಸದಸ್ಯ ಕಾರ್ಯದರ್ಶಿ, ಹೊಸಕೋಟೆ ಯೋಜನಾ ಪ್ರಾಧಿಕಾರ, ಹೊಸಕೋಟೆ.

ವಾಸಾಸಂಇ/ವಾ.ಪ್ರ/5976/ಅಡ್ವಟೋರ್/2025-26

ರಾಜ್ಯ ಬಜೆಟ್‌ಗೆ ಬದ್ಧತೆಯ ಭಾರ

← ಮೊದಲಪುಟದಿಂದ ಆದರೆ ಆದರೆ ತೆರಿಗೆ ಮತ್ತು ಆದಾಯ ಸ್ವೀಕೃತಿಗಳ ಪ್ರಮಾಣ ಹೆಚ್ಚಾಗುತ್ತಿಲ್ಲ. ಹೀಗಾಗಿ ಸಾಲದ ಮೊರೆ ಹೋಗುವುದು ಅನಿವಾರ್ಯವಾಗಿದೆ. 2026-27ನೇ ಸಾಲಿನ ಬಜೆಟ್ ವರ್ಷದ ಅಂತ್ಯಕ್ಕೆ ಸಾಲದ ಹೊರೆ 8.41 ಲಕ್ಷ ಕೋಟಿ ರು.ಗೆ ಹೆಚ್ಚಾಗಲಿದೆ. 2027-28ರ ಅಂತ್ಯಕ್ಕೆ 9.25 ಲಕ್ಷ ಕೋಟಿ ರು. ಸಾಲದ ಹೊರೆ ಏರಲಿದೆ ಎಂದು ಹೇಳಲಾಗುತ್ತಿದೆ.

ಅಭಿವೃದ್ಧಿಗೆ ಸಿಗುವುದು ಶೇ.35ರಷ್ಟು ಅನುದಾನ ಮಾತ್ರ: ಇನ್ನು ಬದ್ಧತಾ ವೆಚ್ಚ ತೀವ್ರ ಪ್ರಮಾಣದಲ್ಲಿ ಏರಿಕೆಯಾಗಿರುವುದರಿಂದ ಹಾಗೂ ಬಜೆಟ್ ಗಾತ್ರದ ಶೇ.65ರಷ್ಟು ಅನುದಾನ ಬದ್ಧತಾ ವೆಚ್ಚಕ್ಕೆ ಬೇಕಿರುವುದರಿಂದ ಅಭಿವೃದ್ಧಿ ವೆಚ್ಚಕ್ಕೆ ಶೇ.35ರಷ್ಟು ಅನುದಾನ ಸಿಗಲಿದೆ. ಇದರಲ್ಲಿ ಶಿಕ್ಷಣ, ಆರೋಗ್ಯ, ನೀರಾವರಿಗೆ ಆದ್ಯತೆ ನೀಡಬೇಕಾಗಿದೆ. ಇದರೊಂದಿಗೆ ವಿಬಿ ಜಿ ರಾಮ್ ಜಿಗೆ ಶೇ.10ರ ಬದಲು ಶೇ.40ರಷ್ಟು ಅನುದಾನ ಒದಗಿಸಬೇಕಾದ ಅನಿವಾರ್ಯತೆ, ಜಲ ಜೀವನ್ ಮಿಷನ್ 13,000 ಕೋಟಿ ರು. ಬಾಕಿ ನೀಡಬೇಕಿದೆ. ಇದನ್ನು ನಿಭಾಯಿಸುವುದು ದೊಡ್ಡ ಸವಾಲಾಗಿದೆ.

ಇಂಧನ ಸೆಸ್ ಹೆಚ್ಚಿಸಲು ಚಿಂತನೆ?

ಜಿಎಸ್‌ಟಿ ಜಾರಿಯಾದ ಬಳಿಕ ರಾಜ್ಯಗಳಿಗೆ ಆದಾಯ ಹೆಚ್ಚಿಸಿಕೊಳ್ಳಲು ಹೆಚ್ಚು ಮೂಲಗಳಿಲ್ಲ. ಈಗಾಗಲೇ ಇಲಾಖೆಗಳಿಗೆ ನೀಡಿರುವ ರಾಜಸ್ವ ಸಂಗ್ರಹಣೆಯ ಗುರಿ ಹೆಚ್ಚಾಗಿದೆ. ಆದ್ದರಿಂದ ಪುನಃ ಗುರಿಯನ್ನು ಇನ್ನಷ್ಟು ಹೆಚ್ಚಿಸಲು ಸಾಧ್ಯವಿಲ್ಲ. ಆದ್ದರಿಂದ ಹೊಸ ಆದಾಯದ ಮೂಲವಾಗಿ ಪೆಟ್ರೋಲ್, ಡೀಸೆಲ್ ಮೇಲಿನ ಸೆಸ್ ಹೆಚ್ಚಿಸಲು ಸರಕಾರ ತೀರ್ಮಾನಿಸಿದೆ ಎನ್ನಲಾಗಿದೆ. ಸಿದ್ದರಾಮಯ್ಯ ಅವರು ತಮ್ಮ ಬಜೆಟ್‌ನಲ್ಲಿ ಪೆಟ್ರೋಲ್ ಹಾಗೂ ಡಿಸೇಲ್ ಮೇಲೆ ಪ್ರತಿ ಲೀಟರ್‌ಗೆ ಒಂದು ರುಪಾಯಿ ಸೆಸ್ ವಿಧಿಸಲು ಸಾಧ್ಯತೆಯಿದೆ ಎನ್ನಲಾಗಿದೆ. ಕರ್ನಾಟಕದಲ್ಲಿ ಪ್ರಸ್ತುತ ಡೀಸೆಲ್ ಮೇಲಿನ ಮಾರಾಟ ತೆರಿಗೆ 21.77 ರು.ಯಿದ್ದು, ಪೆಟ್ರೋಲ್ ಮೇಲಿನ ಮಾರಾಟ ತೆರಿಗೆ 18 ರುಪಾಯಿದೆ. ಇದೀಗ ಹೆಚ್ಚುವರಿ ಸೆಸ್ ವಿಧಿಸುವುದರಿಂದ ಸಾರ್ವಜನಿಕರಿಗೆ ಮತ್ತಷ್ಟು ಹೊರೆಯಾಗುವುದು ನಿಶ್ಚಿತ ಎನ್ನಲಾಗಿದೆ.

ತಂದೆಯಿಂದ ಎಚ್‌ಡಿಕೆಗೆ ಗೂಢಪಾಠ: ಸಿದ್ದು

← ಮೊದಲಪುಟದಿಂದ ಪ್ರತಿಪಕ್ಷ ನಾಯಕರ ಆರೋಪ 'ತಾ ಕಳ್ಳ ಪರರ ನಂಬ' ಎಂಬ ಗಾದೆಯಂತಿದೆ. ಇದೊಂದು ಅತೃಪ್ತ ಆತ್ಮಗಳ ಹತಾಶ ಹೇಳಿಕೆ ಎಂದು ಕಿಡಿಕಾರಿದ್ದಾರೆ.

ಕುಮಾರಸ್ವಾಮಿಯವರಿಗೆ ಈ ಗೂಢಚ ರ್ಯೆಯ ಪಾಠವನ್ನು ಅವರ ಪೂಜ್ಯ ತಂದೆಯ ವರೇ ಹೇಳಿಕೊಟ್ಟಿರಬಹುದು. ತನ್ನನ್ನು ಪ್ರಧಾನಿ ಮಾಡಿದ ಕಾಂಗ್ರೆಸ್ ಪಕ್ಷದ ಅಧ್ಯಕ್ಷರಾಗಿದ್ದ ಸೀತಾರಾಮ್ ಕೇಸರಿಯವರ ವಿರುದ್ಧವೇ ಗೂಢಚರ್ಯೆ ಮಾಡಿದ್ದ ಕಾರಣಕ್ಕೆ ಕಾಂಗ್ರೆಸ್ ಪಕ್ಷ ತನ್ನ ಬೆಂಬಲವನ್ನು ಹಿಂದೆಗೆದುಕೊಂಡಿರುವುದು ಇತಿಹಾಸದ ಪುಟಗಳಲ್ಲಿದೆ. ಈ ಅಪನಂಬಿಕೆ ಮತ್ತು ಸಣ್ಣತನಗಳಿಂದಾಗಿ ಕನ್ನಡಿಗರೊಬ್ಬರು ಇನ್ನಷ್ಟು ಕಾಲ ಪ್ರಧಾನಿಯಾಗುವ ಅವಕಾಶ ತಪ್ಪಿಹೋಯಿತು ಎನ್ನುವುದು ವಿಷಾದನೀಯ ವಾಸ್ತವ ಎಂದು ಕಿಡಿಕಾರಿದ್ದಾರೆ.

ರಾಜಕೀಯ ಗುಪ್ತಚಾರಿಕೆ ಎನ್ನುವ ಪ್ರತ್ಯೇಕ ವಿಭಾಗವಿದೆ. ಅದರ ಮೂಲಕ ಸಿಎಂಗೆ ಮಾಹಿತಿ ಸಹಜವಾಗಿ ನಿತ್ಯ ಹೋಗುತ್ತದೆ. ಫೋನ್ ಟ್ಯಾಪಿಂಗ್ ಮಾಡಿ ಯಾರ್ಯಾರು ಎಲ್ಲೆಲ್ಲಿ ಹೋದರು? ಏನು ಮಾಡಿದರು ಎಂದು ತಿಳಿಯಬೇಕಿಲ್ಲ. ಪೊಲಿಟಿಕಲ್ ಇಂಟಲಿಜೆನ್ಸ್ ಮೂಲಕ ಹಿಂದಿನಿಂದಲೂ ಎಲ್ಲ ಸಿಎಂಗಳಿಗೂ ಮಾಹಿತಿ ಹೋಗುತ್ತದೆ.
- ಡಾ.ಜಿ.ಪರಮೇಶ್ವರ, ಗೃಹ ಸಚಿವ

ಯಾರಿಗೆ ಸಚಿವರು ಮತ್ತು ಶಾಸಕರ ಮೇಲೆ ನಂಬಿಕೆ ಇರುವುದಿಲ್ಲವೋ ಅಂಥವರು, ಗುಪ್ತಚರ ಇಲ್ಲವೇ ತಮ್ಮದೇ ಆಂತರಿಕ ಮೂಲಗಳಿಂದ ಮಾಹಿತಿ ಕಲೆ ಹಾಕುತ್ತಾರೆ. ಈಗ ಮುಖ್ಯಮಂತ್ರಿಗಳ ಪರಿಸ್ಥಿತಿಯೂ ಅದೇ ಆಗಿರಬಹುದು. ಸರಕಾರ ಉಳಿಸಿಕೊಳ್ಳಲು ಅಥವಾ ಕುರ್ಚಿ ಉಳಿಸಿಕೊಳ್ಳಲು ಗೂಢಚಾರಿಕೆ ಅಥವಾ ಫೋನ್ ಟ್ಯಾಪಿಂಗ್ ಸಿಎಂಗೆ ಅನಿವಾರ್ಯ ಇರಬಹುದು.
- ಸಿ.ಟಿ. ರವಿ, ವಿಧಾನಪರಿಷತ್ ಸದಸ್ಯ

ಯುದ್ಧಭೂಮಿಯಿಂದ ಮರಳಿದ 500 ಕನ್ನಡಿಗರು

← ಮೊದಲಪುಟದಿಂದ **ನಾವಿದ್ದ ಜಾಗದ ಪಕ್ಕವೇ ಕ್ಷಿಪಣಿ ದಾಳಿ: ಭೋಜೇಗೌಡ:** ದುಬೈನಲ್ಲಿ ಶಾಸಕರಾದ ಭೋಜೇಗೌಡ, ಎ.ಟಿ.ಶ್ರೀನಿವಾಸ್ ಸಹ ಸಿಲುಕಿದ್ದರು. ಅವರು ಸುರಕ್ಷಿತವಾಗಿ ವಾಪಸ್ಸಾಗಿದ್ದಾರೆ. ಮಂಗಳವಾರ ಬೆಳಗ್ಗೆ ಅಬುಧಾಬಿಯಿಂದ ಬಂದ ವಿಧಾನ ಪರಿಷತ್ ಸದಸ್ಯ ಬೋಜೇಗೌಡ ಮಾತನಾಡಿ, ನಾನು ದಕ್ಷಿಣ ಆಫ್ರಿಕಾಗೆ ತೆರಳಿದ್ದೆ. ಕಾರಣಾಂತರಗಳಿಂದ ದುಬೈ ಮೂಲಕ ಭಾರತಕ್ಕೆ ವಾಪಸ್ ಬರಬೇಕಿತ್ತು. ಆದರೆ ವಿಮಾನಗಳು ಸ್ಥಗಿತಗೊಂಡವು. ನಮ್ಮ ಬಳಿ ದುಬೈ ವೀಸಾ ಇರಲಿಲ್ಲ. ಬಳಿಕ ವೀಸಾ ಪಡೆದುಕೊಂಡೆ. ಕೇಂದ್ರ ಸಚಿವ ಕುಮಾರಸ್ವಾಮಿಯವರು ಹೋಟೆಲ್ ವ್ಯವಸ್ಥೆ ಮಾಡಿದ್ದರು. ಹೋಟೆಲ್ ಪಕ್ಕದಲ್ಲೇ ಬಾಂಬ್‌ಗಳ ಸುರಿಮಳೆಯಾಗುತ್ತಿತ್ತು.

ನಮ್ಮನ್ನು ಸುರಕ್ಷಿತ ಸ್ಥಳದಲ್ಲಿ ಇರಿಸಿದ್ದರು. ಸೋಮವಾರ ಬೆಳಗ್ಗೆ ಸಚಿವರಾದ ಕೃಷ್ಣಬೈರೇಗೌಡ ಮತ್ತು ಎಚ್.ಕೆ.ಪಾಟೀಲ್‌ರವರಿಗೆ ದೂರವಾಣಿ ಮಾಡಿದ್ದೆ. ಆ ಸಂದರ್ಭದಲ್ಲಿ ನಾವಿದ್ದ ಸ್ಥಳದ ಪಕ್ಕದಲ್ಲೇ ಮೂರು ಮಿಸ್ಸೈಲ್‌ಗಳು ಬಿದ್ದವು. ಖುಜಾರ್ ಕಲೀಬ್ ಪಕ್ಕದಲ್ಲೇ ಬಾಂಬ್‌ಗಳು ಬಿದ್ದವು. ಯಾವುದೇ ತೊಂದರೆಯಾಗಲಿಲ್ಲ. ಈ ಯುದ್ಧದ ವಾತಾವರಣದಲ್ಲಿ ಇಷ್ಟು ಬೇಗ ನಾವು ವಾಪಸ್ ಬರುತ್ತೇವೆ ಎಂದುಕೊಂಡಿರಲಿಲ್ಲ. ದೇವರ ದಯೆ ಕನ್ನಡಿಗರು ಸೇರಿದಂತೆ ಭಾರತೀಯರೆಲ್ಲರೂ ಸುರಕ್ಷಿತವಾಗಿ ತಾಯ್ನಾಡಿಗೆ ಮರಳಿದ್ದೇವೆ ಎಂದರು.

ಕರ್ನಾಟಕ ಸರ್ಕಾರ
ಕಾರ್ಯಪಾಲಕ ಅಭಿಯಂತರರವರ ಕಛೇರಿ
ಗ್ರಾಮೀಣ ಕುಡಿಯುವ ನೀರು ಮತ್ತು ನೈರ್ಮಲ್ಯ ವಿಭಾಗ,
ಮೈಸೂರು-570 006.

ಸಂ.ಕಾಅ/ಗ್ರಾಕುನೀ&ನೈವಿ/ಮೈ/ಇ-ಪ್ರಕ್ಯೂರ್‌ಮೆಂಟ್ ಅಲ್ಪಾವಧಿ ಟೆಂಡರ್ ಪ್ರಕಟಣೆ

ಇ-ಟೆಂಡರ್ ಪ್ರಕಟಣೆ ಸಂಖ್ಯೆ 14/2025-26 ದಿನಾಂಕ: 24.02.2026

ಕರ್ನಾಟಕ ಸರ್ಕಾರದ ರಾಜ್ಯಪಾಲರ ಪರವಾಗಿ ಕಾರ್ಯಪಾಲಕ ಅಭಿಯಂತರರು, ಗ್ರಾಮೀಣ ಕುಡಿಯುವ ನೀರು ಮತ್ತು ನೈರ್ಮಲ್ಯ ವಿಭಾಗ, ಮೈಸೂರುರವರು ಕರ್ನಾಟಕ ಸರ್ಕಾರದ ವಿದ್ಯುನ್ಮಾನ ಸಂಗ್ರಹಣೆ ವೇದಿಕೆ ಬೆಂಗಳೂರುರವರ ಸಹಯೋಗದೊಂದಿಗೆ,ಲೋಕೋಪಯೋಗಿಇಲಾಖೆಯಲ್ಲಿ ನೊಂದಾಯಿತ/ಎನ್‌ರೋಲ್ ಮಾಡಿದ 3ನೇ ದರ್ಜೆ ಗುತ್ತಿಗೆದಾರರು ಮತ್ತು ಮೇಲ್ಪಟ್ಟು, ಟೆಂಡರ್ ನಮೂನೆ KC-3 & KW-4 ರೀತ್ಯಾ (ದ್ವಿ ಲಕೋಟೆ ಪದ್ಧತಿಯಂತೆ), ನಂಜನಗೂಡು ಮತ್ತು ಮೈಸೂರು ತಾಲ್ಲೂಕಿನ ಕಾಮಗಾರಿಯ (KC-3 & KW-4) ಅಂದಾಜು ಮೊತ್ತ ರೂ.(10.00 ಲಕ್ಷ, 180.00 ಲಕ್ಷ ದಿಂದ 301.59 ಲಕ್ಷ) ಇ-ಪ್ರಕ್ಯೂರ್‌ಮೆಂಟ್ ಮೂಲಕ ಇ-ಟೆಂಡರ್ ಆಹ್ವಾನಿಸಲಾಗಿದೆ. ಟೆಂಡರ್ ಫಾರಂಗೆ ಅರ್ಜಿ ಸಲ್ಲಿಸಲು ಮತ್ತು ಭರ್ತಿ ಮಾಡಿದ ಫಾರಂಗಳನ್ನು ಆನ್‌ಲೈನ್ ನಲ್ಲಿ ಸಲ್ಲಿಸಲು ನಿಗಧಿತ ಅವಧಿ ದಿ: 26.02.2026 ರಿಂದ 07.03.2026 ರವರೆಗೆ, ಟೆಂಡರ್ ತೆರೆಯುವ ದಿ: 09.03.2026 ರ ಸಂಜೆ 5.30 ಘಂಟೆಯ ನಂತರ. ಹೆಚ್ಚಿನ ವಿವರಗಳಿಗೆ ಕರ್ನಾಟಕ ಸರ್ಕಾರದ ವಿದ್ಯುನ್ಮಾನ ಸಂಗ್ರಹಣೆ ವೇದಿಕೆ ಮೂಲಕ (KPPP portal) ವೆಬ್ ಸೈಟ್‌ನಲ್ಲಿ ಪಡೆಯಬಹುದು. https://kppp.karnataka.gov.inಈ ಬಗ್ಗೆ ಇನ್ನೂ ಹೆಚ್ಚಿನ ವಿವರಗಳಿಗಾಗಿ ಕಾರ್ಯಪಾಲಕ ಅಭಿಯಂತರು, ಗ್ರಾಮೀಣ ಕುಡಿಯುವ ನೀರು ಮತ್ತು ನೈರ್ಮಲ್ಯ ವಿಭಾಗ, ಮೈಸೂರು (ಪೋನ್ ನಂ.0821-2460495) ರವರ ಕಛೇರಿಯ ವೇಳೆಯಲ್ಲಿ ಪಡೆಯಬಹುದು.

ಸಹಿ/- ಕಾರ್ಯಪಾಲಕ ಅಭಿಯಂತರರು,
ಗ್ರಾಮೀಣ ಕುಡಿಯುವ ನೀರು ಮತ್ತು ನೈರ್ಮಲ್ಯ, ವಿಭಾಗ, ಮೈಸೂರು.

DIPR/DDMYS/1761/KSMCA/996/2025-26

ಕೃಷಿ ಉತ್ಪನ್ನ ಮಾರುಕಟ್ಟೆ ಸಮಿತಿ, ಕಂಪ್ಲಿ
ಕೊಟ್ಟಾಲ್‌ರಸ್ತೆ, ಕಂಪ್ಲಿ-583132.ಬಳ್ಳಾರಿ (ಜಿಲ್ಲೆ).
Email: apmckampli2023@gmail.com ದೂ:08394-250232

ಕ್ರ.ಸಂ./ಕೃಉಮಾಸ/ಕಂಪ್ಲಿ/ಅಭಿವೃದ್ಧಿ/389/2025-26 ದಿನಾಂಕ:27-02-2026.

ಸಂಕ್ಷಿಪ್ತ ಇ-ಟೆಂಡರ್ ಪ್ರಕಟಣೆ (2ನೇ ಕರೆ).

ಕಂಪ್ಲಿ ಕೃಷಿ ಉತ್ಪನ್ನ ಮಾರುಕಟ್ಟೆ ಸಮಿತಿಯಲ್ಲಿ 2025-26 ನೇ ಸಾಲಿನ ಮಾರುಕಟ್ಟೆ ಅಭಿವೃದ್ಧಿ ನೆರವು ನಿಧಿ ಮತ್ತು ಸಮಿತಿ ನಿಧಿಯಿಂದ ಕೈಗೊಂಡು ಕಾರ್ಯಗತಗೊಳಿಸಲು ಉದ್ದೇಶಿಸಿರುವ ಈ ಕೆಳಕಂಡ ಕಾಮಗಾರಿಗೆ ಕರ್ನಾಟಕ ಲೋಕೋಪಯೋಗಿ ಇಲಾಖೆಯಲ್ಲಿ ನೋಂದಾಯಿತ ಅರ್ಹ ಗುತ್ತಿಗೆದಾರರಿಂದ ಕರ್ನಾಟಕ ಸಾರ್ವಜನಿಕ ಸಂಗ್ರಹಣೆಯ ಪಾರದರ್ಶಕ ಅಧಿನಿಯಮ-1999 ನಿಯಮಗಳು-2020 **gÀ Standard Tender Document KW-4 (With Latest Amendment)** ರ ನಿಯಮಗಳನ್ವಯ ಸ್ಪರ್ಧಾತ್ಮಕ ಐಟಂವಾರು ಟೆಂಡರ್‌ಗಳನ್ನು **https://kppp.karnataka.gov.in** ರ ಮೂಲಕ ದ್ವಿ-ಲಕೋಟೆ ಪದ್ಧತಿಯಲ್ಲಿ ಟೆಂಡರ್‌ನ್ನು ಆಹ್ವಾನಿಸಲಾಗಿದೆ **(Indent No: PMC/2025-26/OW/WORK_INDENT710/CALL-2)**

ಟೆಂಡರ್ ಪ್ರೊಸ್ಸೆಸ್ಸಿಂಗ್ ಫೀ ಹಾಗೂ ಟೆಂಡರ್ ಷರತ್ತು & ನಿಬಂಧನೆಗಳು ಇ-ಪೋರ್ಟಾಲ್‌ನ ನಿಯಮಗಳನ್ವಯ ಇದ್ದು, ಅರ್ಹ ಗುತ್ತಿಗೆದಾರರು, ಹೆಚ್ಚಿನ ಮಾಹಿತಿಯನ್ನು ರಜಾ ದಿನಗಳನ್ನು ಹೊರತುಪಡಿಸಿ ಕಚೇರಿ ಸಮಯದಲ್ಲಿ ಕಚೇರಿಯಿಂದ ಅಥವಾ **https://kppp.karnataka.gov.in** ವೆಬ್‌ಸೈಟ್ ನಿಂದ ಪಡೆಯಬಹುದಾಗಿದೆ.

ಕಾಮಗಾರಿಯ ಹೆಸರು: Construction of CC Road And RCC Drain in Main Market of APMC Kampli under Market Development Fund By Agricultural Marketing Board For The Year 2025-26 **ಟೆಂಡರ್‌ಗಿಟ್ಟ ಮೊತ್ತ ರೂ:** 1,17,29,990-51 + ಜಿ.ಎಸ್.ಟಿ. **ಇ.ಎಂ.ಡಿ ಮೊತ್ತ:** 2,00,00-00. **ಅವಧಿ:** 175-ದಿನಗಳು (ಮಳೆಗಾಲ ಹೊರತುಪಡಿಸಿ)

ವೇಳಾಪಟ್ಟಿ: 01.ಟೆಂಡರ್ ಪೂರ್ವಭಾವಿ ಸಭೆ ದಿನಾಂಕ: **Date:12.03.2026, 11-00 Am.** 02.ಭರ್ತಿ ಮಾಡಿದ ಟೆಂಡರ್ ಸ್ವೀಕರಿಸುವ ಅಂತಿಮ ದಿನಾಂಕ: **Date:16.03.2026, 4-00 pm.** 03.ತಾಂತ್ರಿಕ ಬಿಡ್ ತೆರೆಯುವ ದಿನಾಂಕ: **Date:17.03.2026 4-30 pm.** 04.ಆರ್ಥಿಕ ಬಿಡ್ ತೆರೆಯುವ ದಿನಾಂಕ: **Date:30.03.2026 11-00 am.**

ಸಹಿ/- ಕಾರ್ಯದರ್ಶಿ (ಪ್ರ), ಕೃ.ಉ.ಮಾ.ಸ., ಕಂಪ್ಲಿ.
ಸಹಿ/- ಅಧ್ಯಕ್ಷರು, ಕೃ.ಉ.ಮಾ.ಸ., ಕಂಪ್ಲಿ.

ಡಿಐಪಿಆರ್/ಬಳ್ಳಾರಿ/1074/ಕೆಎಸ್‌ಎಂಸಿಎ/2025-26

ಕರ್ನಾಟಕ ಸರ್ಕಾರ
(ವಾಣಿಜ್ಯ ತೆರಿಗೆಗಳ ಇಲಾಖೆ)
ವಾಣಿಜ್ಯ ತೆರಿಗೆ ಜಂಟಿ ಆಯುಕ್ತರವರ ಕಚೇರಿ(ಆಡಳಿತ)
ವಿಭಾಗೀಯ ಸರಕು & ಸೇವಾ ತೆರಿಗೆ ಕಚೇರಿ, ಧಾರವಾಡ.
ದೂರವಾಣಿ ಸಂಖ್ಯೆ: 0836-2210172

ಸಂ:ವಾತೆಜಂಆ(ಆ)/ವಿಸಸೇತೆವಿ/ಧಾ/ಭ.ಸಿ&ಸ್ವ.ಸಿ/2025-26/ಬಿ-1186 ದಿನಾಂಕ: 03-03-2026

ಟೆಂಡರ್ ಪ್ರಕಟಣೆ

ವಾಣಿಜ್ಯ ತೆರಿಗೆಗಳ ಜಂಟಿ ಆಯುಕ್ತರು(ಆಡಳಿತ), ಸರಕು ಮತ್ತು ಸೇವಾ ತೆರಿಗೆ ಕಚೇರಿ, ಧಾರವಾಡ ವಿಭಾಗದ ಹಾವೇರಿ, ಗದಗ, ಕಾರವಾರ, ಮತ್ತು ಧಾರವಾಡ ಜಿಲ್ಲೆಗಳಲ್ಲಿರುವ ಕಚೇರಿಗಳಿಗೆ 10 ಸ್ವಚ್ಛತಾ ಸಿಬ್ಬಂದಿಗಳು ಮತ್ತು 12 ಭದ್ರತಾ ಸಿಬ್ಬಂದಿಗಳ ಸೇವೆ ಪೂರೈಕೆಗೆ ಟೆಂಡರ್ ಸಂಖ್ಯೆ:**JCCT/A/DGSTO/DWD/S.G&H.K/2025-26/CTD/2025-26/SE0106** ದಿನಾಂಕ: 03-03-2026 ಇ-ಪ್ರೊಕ್ಯೂರ್‌ಮೆಂಟ್ ಮೂಲಕ ಆಹ್ವಾನಿಸಲಾಗಿದೆ. ಹೆಚ್ಚಿನ ಮಾಹಿತಿಗಾಗಿ ಜಾಲತಾಣ **https://eproc.karnataka.gov.in/** ನಲ್ಲಿ ಮಾಹಿತಿ ಪಡೆಯಬಹುದು. ಟೆಂಡರ್ ಸಲ್ಲಿಸಲು **ಕೊನೆಯ ದಿನಾಂಕ: 18-03-2026 ಸಮಯ ಸಂಜೆ: 17:00 P.M.**

ಸಹಿ/- ವಾಣಿಜ್ಯ ತೆರಿಗೆಗಳ ಜಂಟಿ ಆಯುಕ್ತರು (ಆಡಳಿತ)
ವಿಭಾಗೀಯ ಸರಕು ಮತ್ತು ಸೇವಾ ತೆರಿಗೆ ಕಚೇರಿ,
ಧಾರವಾಡ.

ವಾ.ಸಾ.ಇ/ಧಾರವಾಡ/1306/
ದೇಶಪಾಂಡೆಪಬ್ಲಿಸಿಟಿ/2025-26

ಕರ್ನಾಟಕ ಸರ್ಕಾರ
ಸಣ್ಣ ನೀರಾವರಿ ಮತ್ತು ಅಂತರ್ಜಲ ಅಭಿವೃದ್ಧಿ ಇಲಾಖೆ
ಕಾರ್ಯಪಾಲಕ ಇಂಜಿನೀಯರ್‌ರವರ ಕಛೇರಿ, ಸಣ್ಣ ನೀರಾವರಿ ಮತ್ತು ಅಂತರ್ಜಲ ಅಭಿವೃದ್ಧಿ ವಿಭಾಗ,
ಜಯನಗರ ವಾಣಿಜ್ಯ ಸಂಕೀರ್ಣ ಮಳಿಗೆ, ಜಯನಗರ, ಬೆಂಗಳೂರು-560011.

ಸಂಖ್ಯೆ: ಕಾಇಂ/ಸನೀ/ಸ.ಇಂ-1/ಟೆಂಡರ್ ಪ್ರಕಟಣೆ ಸಂ.37/2025-26/715 ದಿನಾಂಕ: 03.03.2026

ಅಲ್ಪಾವಧಿ ಟೆಂಡರ್ ಪ್ರಕಟಣೆ

ಕರ್ನಾಟಕ ರಾಜ್ಯದ ರಾಜ್ಯಪಾಲರ ಪರವಾಗಿ ಅರ್ಹ ಗುತ್ತಿಗೆದಾರರು ಲೆಕ್ಕ ಶೀರ್ಷಿಕೆ 4702 ಕೆರೆಗಳ ಆಧುನೀಕರಣ, ಏತ ನೀರಾವರಿ ಮತ್ತು **Depositary works** ಕಾಮಗಾರಿಗಳ ಯೋಜನೆಯಡಿ ಅನುಮೋದನೆಗೊಂಡ ಈ ಕೆಳಕಂಡಂತೆ ಕಾಮಗಾರಿಗಳಿಗೆ ಕೆಟಿಪಿಪಿ ಸ್ಟಾಂಡರ್ಡ್ ಬಿಡ್ ಡಾಕ್ಯೂಮೆಂಟ್ KW-1, 2 & 4 ರ ಮುಖಾಂತರ ಟೆಂಡರ್ ಆಹ್ವಾನಿಸಲಾಗಿದೆ. ಈ ಕಾಮಗಾರಿಗೆ ಕೆಪಿಪಿಪಿ ವೆಬ್‌ಸೈಟ್ **https://kppp.karnataka.gov.in** ನಲ್ಲಿ ಪ್ರಕಟಿಸಿದಂತೆ ದಿನಾಂಕ ಹಾಗೂ ಇನ್ನುಳಿದ ವಿವರಗಳನ್ನು ಖಚಿತಪಡಿಸಿಕೊಂಡು ಟೆಂಡರಿನಲ್ಲಿ ಹೆಚ್ಚಿನ ವಿವರಗಳನ್ನು ಸದರಿ ಕಛೇರಿಯಿಂದ ಹಾಗೂ ಮೇಲಿನ ವೆಬ್ ಸೈಟ್‌ನಲ್ಲಿ ಮಾಹಿತಿ ಪಡೆಯಬಹುದು.

ಕಾಮಗಾರಿಯ ಹೆಸರು :- ಬೆಂಗಳೂರು ನಗರ ಜಿಲ್ಲೆ, ಬೆಂಗಳೂರು ಪೂರ್ವ ತಾಲ್ಲೂಕು, ಬೆಂಗಳೂರು ಗ್ರಾಮಾಂತರ ಜಿಲ್ಲೆ, ಹೊಸಕೋಟೆ ತಾಲ್ಲೂಕು, ಬೆಂಗಳೂರು ದಕ್ಷಿಣ ಜಿಲ್ಲೆ, ಮಾಗಡಿ ತಾಲ್ಲೂಕುಗಳಲ್ಲಿ ಹಲಸೂರು ಕೆರೆಯ ಅಭಿವೃದ್ಧಿ ಕಾಮಗಾರಿ, ಸೂಲಿಬೆಲೆ ಮತ್ತು ನಂದಗುಡಿ ಹೋಬಳಿಗಳ 59 ಕೆರೆಗಳಿಗೆ ಹೆಚ್.ಎನ್ ವ್ಯಾಲಿ ಯೋಜನೆಯಿಂದ (ಹೆಚ್ಚುವರಿ ವಿಸ್ತರಣೆ ಮೂಲಕ) ಸಂಸ್ಕರಿಸಿದ ತ್ಯಾಜ್ಯ ನೀರನ್ನು ಏತ ನೀರಾವರಿ ಮೂಲಕ ತುಂಬಿಸುವ ಕಾಮಗಾರಿಯ ಡಿ.ಪಿ.ಆರ್ ತಯಾರಿಸಲು ಕನ್ಸಲ್ಟೆನ್ಸಿ ಸರ್ವಿಸ್‌ನ ಕಾಮಗಾರಿ, **Hiring consultants for Concurrent Monitoring and Third party evaluation for the work of Additional development and beautification work of Gourammana Lake, Hiring consultants for Concurrent Monitoring and Third party evaluation for the work of Improvement of Kudur Lake.** ಕಾಮಗಾರಿಗಳನ್ನೊಳಗೊಂಡಂತೆ **ಒಟ್ಟು 4 ಕಾಮಗಾರಿಗಳು.**

ಟೆಂಡರ್‌ಗಿಟ್ಟ ಮೊತ್ತ (ರೂ.ಲಕ್ಷಗಳಲ್ಲಿ) : **ರೂ.4.19 (ಕನಿಷ್ಠ) & ರೂ.749.46 (ಗರಿಷ್ಠ)**
ಇಎಂಡಿ: **ರೂ.10,500.00 (ಕನಿಷ್ಠ) & ರೂ.11,24,200.00 (ಗರಿಷ್ಠ).**
ಕಾಮಗಾರಿ ಪೂರ್ಣಗೊಳಿಸಬೇಕಾದ ಅವಧಿ: 2 ರಿಂದ 11 ತಿಂಗಳು ಮಳೆಗಾಲ ಸೇರಿದಂತೆ.
(ಟೆಂಡರ್‌ಗಿಟ್ಟ ಮೊತ್ತ, ಇಎಂಡಿ, ಕಾಮಗಾರಿಯ ಅವದಿ ಆಯಾ ಕಾಮಗಾರಿಗಳಿಗೆ ಅನುಗುಣವಾಗಿ ಕೆಪಿಪಿಪಿ ಪೋರ್ಟಲ್‌ನಲ್ಲಿ ಇದ್ದಂತೆ)

(1) ಟೆಂಡರ್ ದಾಸ್ತಾ ವೇಜುಗಳನ್ನು ವೆಬ್‌ಸೈಟ್ ಪ್ರಕಟಿಸುವ ದಿನಾಂಕ: **03.03.2026 ಸಂಜೆ 16.30** ಗಂಟೆಯ ನಂತರ, (2) ವಿವರಗಳನ್ನು ಈ ಕಛೇರಿಯಿಂದ ಕೆಲಸದ ವೇಳೆಯಲ್ಲಿ ಪಡೆಯಬಹುದಾದ ದಿನಾಂಕ ಮತ್ತು ವೇಳೆ: **13.03.2026 ಸಂಜೆ 15.00** ಗಂಟೆಯವರೆಗೆ. (3) ಪ್ರೀ ಬಿಡ್ ಮೀಟಿಂಗ್ ದಿನಾಂಕ ಮತ್ತು ಸಮಯ : **09.03.2026 ಬೆಳಗ್ಗೆ 11.30** ಗಂಟೆಗೆ, (4) ಭರ್ತಿಮಾಡಿದ ಟೆಂಡರ್ ಸಲ್ಲಿಸಲು ಕೊನೆಯ ದಿನಾಂಕ: **13.03.2026 ಸಂಜೆ 16.30** ಗಂಟೆಯವರೆಗೆ, (5) ತಾಂತ್ರಿಕ ಬಿಡ್ಡನ್ನು ತೆರೆಯುವ ದಿನಾಂಕ: **16.03.2026 ಬೆಳಗ್ಗೆ 11.30** ಗಂಟೆಗೆ, (6) ಆರ್ಥಿಕ ಬಿಡ್ಡನ್ನು ತೆರೆಯುವ ದಿನಾಂಕ: **ತಾಂತ್ರಿಕ ಬಿಡ್ ಅನುಮೋದನೆಯಾದ ನಂತರ**

ಷರತ್ತುಗಳು: 1) ಹೆಚ್ಚಿನ ವಿವರಗಳನ್ನು ಕೆಪಿಪಿಪಿ ಪೋರ್ಟಲ್ ಮುಖಾಂತರ ವೆಬ್‌ಸೈಟ್ ವಿಳಾಸ: **https://kppp.karnataka.gov.in** ರಲ್ಲಿ ಪಡೆಯಬಹುದಾಗಿದೆ. ಬದಲಾವಣೆ ಇದ್ದಲ್ಲಿ ಕೆಪಿಪಿಪಿ ಪೋರ್ಟಲ್ ಮುಖಾಂತರ ಪ್ರಕಟಿಸಲಾಗುವುದು. 2) ಗುತ್ತಿಗೆ ಪಡೆಯಲು ಕನಿಷ್ಟ ಅರ್ಹತೆಗಳಿಗಾಗಿ ಸ್ಟ್ಯಾಂಡರ್ಡ್ ಟೆಂಡರ್ ಡಾಕ್ಯೂಮೆಂಟ್‌ನ ಐ ಟಿ ಟಿ ನಿಬಂಧನೆ- 1, 2 & 4 ರಲ್ಲಿ ನಮೂದಿಸಿದ ಸೂಚನೆಗಳನ್ನು ಸೂಕ್ಷ್ಮವಾಗಿ ಗಮನಿಸುವಂತೆ ಗುತ್ತಿಗೆದಾರರಿಗೆ ಸೂಚಿಸಲಾಗಿದೆ. 3) ಗುತ್ತಿಗೆದಾರರು ಜಿಎಸ್‌ಟಿ ಹೊರತುಪಡಿಸಿ ದರಗಳನ್ನು ನಮೂದಿಸಬೇಕು. 4) ಎಲ್ಲಾ ಟೆಂಡರ್‌ನ್ನು ಅಥವಾ ಯಾವುದಾದರೂ ಟೆಂಡರ್‌ನ್ನು ಮುಂದೂಡುವ ಅಥವಾ ತಿರಸ್ಕರಿಸುವ ಹಕ್ಕನ್ನು ಕಾಯ್ದಿರಿಸಲಾಗಿದೆ.

ಸಹಿ/- ಕಾರ್ಯಪಾಲಕ ಅಭಿಯಂತರರು,
ಸಣ್ಣ ನೀರಾವರಿ ಮತ್ತು ಅಂತರ್ಜಲ ಅಭಿವೃದ್ಧಿ ವಿಭಾಗ

ವಾಸಾಸಂಇ/ವಾ.ಪ್ರ/5972/ಶಿರಡಿ ಸಾಯಿ/2025-26

ಕಲಬುರಗಿ ಕೋರ್ಟ್‌ಗೆ ಬಾಂಬ್ ಬೆದರಿಕೆ

ಕಲಬುರಗಿ: ನಗರದ ಜಿಲ್ಲಾ ನ್ಯಾಯಾಲಯಕ್ಕೆ ಅಪರಿಚಿತ ವ್ಯಕ್ತಿಯಿಂದ ಬಾಂಬ್ ಬೆದರಿಕೆ ಮೇಲ್ ಬಂದ ಹಿನ್ನೆಲೆ ಮಂಗಳವಾರ ನ್ಯಾಯಾಲಯ ಆವರಣದಲ್ಲಿ ಆತಂಕದ ವಾತಾವರಣ ನಿರ್ಮಾಣ ವಾಯಿತು. ಕಲಬುರಗಿ ಡಿಸ್ಟ್ರಿಕ್ಟ್ ಕೋರ್ಟ್ ಆಫೀಸ್ ಇ-ಮೇಲ್‌ಗೆ ಬಂದ ಸಂದೇಶದಲ್ಲಿ ನ್ಯಾಯಾಲಯದ ಆವರಣದಲ್ಲಿ ಬಾಂಬ್ ಇಟ್ಟಿರುವು ದಾಗಿ ಉಲ್ಲೇಖಿಸಲಾಗಿತ್ತು. ಈ ಮಾಹಿತಿ ಲಭ್ಯವಾಗು ತ್ತಿದ್ದಂತೆ ಪೊಲೀಸರು ತಕ್ಷಣವೇ ಎಚ್ಚೆತ್ತು ಕೊಂಡು ಭದ್ರತಾ ಕ್ರಮ ಗಳನ್ನು ಕೈಗೊಂಡರು. ನ್ಯಾಯಾಲಯದ ಆವರ ಣದಲ್ಲಿ ಇದ್ದ ವಕೀಲರು, ಕಕ್ಷಿದಾರರು ಹಾಗೂ ಸಾರ್ವಜ ನಿಕರನ್ನು ಪೊಲೀಸರು ತಕ್ಷಣವೇ ಹೊರಗೆ ಕಳುಹಿಸಿದರು. ವಕೀಲರೂ ಸಹ ಕಕ್ಷಿದಾ ರರನ್ನು ಸುರಕ್ಷಿತವಾಗಿ ಹೊರಗೆ ಕಳು ಹಿಸಲು ಸಹಕರಿಸಿದರು. ನ್ಯಾಯಾಲಯದ ಕಾರ್ಯಚರಣೆ ಕೆಲಕಾಲ ಸ್ಥಗಿತಗೊಳ್ಳಿತು. ಸ್ಥಳಕ್ಕೆ ಬಾಂಬ್ ನಿಷ್ಕ್ರಿಯ ದಳ ಹಾಗೂ ಶ್ವಾನ ದಳವನ್ನು ಕರೆಯಿಸಿ ಪರಿಶೀಲನೆ ನಡೆಸಲಾಗುತ್ತಿದೆ. ಪ್ರಾಥಮಿಕ ಮಾಹಿತಿ ಪ್ರಕಾರ ಇದು ಹುಸಿ ಬಾಂಬ್ ಬೆದರಿಕೆ ಕರೆ ಇರಬಹುದೆಂದು ಶಂಕಿಸಲಾಗಿದೆ. ಈ ಕುರಿತು ಪ್ರಕರಣ ದಾಖಲಿಸಿಕೊಂಡಿರುವ ಪೊಲೀಸರು ಮೇಲ್ ಕಳುಹಿಸಿದ ಅಪರಿಚಿತ ವ್ಯಕ್ತಿಯ ಪತ್ತೆಗೆ ಮುಂದಾಗಿದ್ದಾರೆ. ಹೆಚ್ಚಿನ ಮಾಹಿತಿ ನಿರೀಕ್ಷಿಸಲಾಗಿದೆ.

VISHWAVANI TV SPECIAL
ಯುಟ್ಯೂಬ್ ಚಾನೆಲ್ ಸಬ್‌ಸ್ಕ್ರೈಬ್ ಆಗಿ

ಸಮಾಚಾರ ಸಣ್ಣದಲ್ಲ

ಪ್ರೇಮ ವೈಫಲ್ಯ: ಒಮಾನ್‌ನಲ್ಲಿ ಆತ್ಮಹತ್ಯೆ

ಮಂಗಳೂರು: ಪ್ರೇಮ ವೈಫಲ್ಯ ಹಿನ್ನೆಲೆ ವಿದೇಶದಲ್ಲಿದ್ದ ಮಂಗಳೂರು ಜಿಲ್ಲೆಯ ಯುವಕ ಪುನೀತ್ ಪೂಜಾರಿ (32) ಆತ್ಮಹತ್ಯೆ ಶರಣಾಗಿದ್ದಾನೆ. ಮಂಗಳೂರಿನ ಸೋಮೇಶ್ವರದ ಪುನೀತ್ ಕೆಲಸದ ನಿಮಿತ್ ಒಮನ್ ದೇಶದಲ್ಲಿದ್ದನು. ಒಂದೂವರೆ ತಿಂಗಳ ಹಿಂದೆಯಷ್ಟೇ ಊರಿಗೆ ಬಂದು ಹೋಗಿದ್ದ ಪುನೀತ್ ಪೂಜಾರಿ , ಒಮನ್‌ನಲ್ಲಿ ಕೆಲಸ ಮಾಡಿಕೊಂಡಿದ್ದನು. ಕಳೆದ ಕೆಲವು ದಿನಗಳಿಂದ ಯುವತಿ ಫೋನ್ ಕಾಲ್‌ಗೆ ಪ್ರತಿಕ್ರಿಯೆ ನೀಡಿರಲಿಲ್ಲ, ಮೆಸೇಜ್ ಸಹ ಕಳುಹಿಸುತ್ತಿರಲಿಲ್ಲ. ಕಳೆದ ಒಂದೂವರೆ ವರ್ಷಗಳಿಂದ ಪುನೀತ್ ಪೂಜಾರಿ ಒಮನ್ ದೇಶದಲ್ಲಿ ಲಿಫ್ಟ್ ಕಂಪನಿಯಲ್ಲಿ ಕೆಲಸ ಮಾಡಿಕೊಂಡಿದ್ದನು. ಪುನೀತ್ ಪೂಜಾರಿ ಒಂದೂವರೆ ತಿಂಗಳ ಹಿಂದೆಯಷ್ಟೇ ಊರಿಗೆ ಬಂದು ಹಿಂದಿರುಗಿದ್ದನು. ಪ್ರೇಮ ವೈಫಲ್ಯದಿಂದ ಆತ್ಮಹತ್ಯೆ ಮಾಡಿಕೊಂಡಿದ್ದಾನೆ. ಕಳೆದ ನಾಲ್ಕು ವರ್ಷಗಳಿಂದ ಉರ್ವಾ ನಿವಾಸಿ ಯುವತಿಯನ್ನು ಪ್ರೀತಿಸುತ್ತಿದ್ದನು. ಸೋಶಿಯಲ್ ಮೀಡಿಯಾ ಖಾತೆಗಳಲ್ಲಿಯೂ ಯುವತಿ ಜತೆಗಿನ ಫೋಟೊಗಳನ್ನು ಹಂಚಿಕೊಂಡಿದ್ದನು.

ನಿಧಾನ ಚಲಿಸಿ ಎಂದಿದ್ದಕ್ಕೆ ಕಾರು ಗುದ್ದಿಸಿ ಹತ್ಯೆ

ಹಾಸನ: ನಿಧಾನವಾಗಿ ಕಾರು ಓಡಿಸುವಂತೆ ತಿಳಿ ಹೇಳಿದ ಯುವಕನಿಗೆ ಗುದ್ದಿಸಿ ಹತ್ಯೆ ಮಾಡಿದ ಘಟನೆ ಹೊಳೆನರಸೀಪುರ ತಾಲೂಕಿನ ಸೂರನಹಳ್ಳಿ ಗ್ರಾಮದಲ್ಲಿ ನಡೆದಿದೆ. ಹತ್ಯೆಯಾದ ಯುವಕನನ್ನು

ಮನು (27) ಎಂದು ಗುರುತಿಸಲಾಗಿದೆ. ನಡುರಾತ್ರಿ 12 ಗಂಟೆ ಸಮಯದಲ್ಲಿ ಮನು, ಅಭಿಷೇಕ್, ರಾಕೇಶ್ ಹಾಗೂ ಕುಶಾಲ್ ರಸ್ತೆ ಪಕ್ಕದಲ್ಲಿ ನಿಂತು ಮಾತನಾಡುತ್ತಿದ್ದರು. ಈ ವೇಳೆ ಕೆಎ-01-ಎಂಎಫ್-2883 ನಂಬರ್‌ನ ಕಾರಿನಲ್ಲಿ ಅತಿ ವೇಗವಾಗಿ ಅಪರಿಚಿತ ವ್ಯಕ್ತಿ ಬಂದಿದ್ದಾನೆ. ಇದನ್ನು ಕಂಡ ಯುವಕರ ತಂಡ, ಕಾರು ಚಾಲಕನಿಗೆ ನಿಧಾನವಾಗಿ ಹೋಗು ಎಂದು ಹೇಳಿದ್ದರು. ಇದರಿಂದ ಕೋಪಗೊಂಡ ಕಾರು ಚಾಲಕ ಸ್ವಲ್ಪ ದೂರ ಹೋಗಿ ತಿರುಗಿಸಿಕೊಂಡು ಬಂದು, ಮಾತನಾಡುತ್ತ ನಿಂತಿದ್ದವರಿಗೆ ಡಿಕ್ಕಿ ಹೊಡೆಸಿದ್ದಾನೆ. ಬಳಿಕ ಅಲ್ಲಿಂದ ಪರಾರಿಯಾಗಿದ್ದಾನೆ. ಡಿಕ್ಕಿ ರಭಸಕ್ಕೆ ಮನು ಸ್ಥಳದಲ್ಲೇ ಸಾವನ್ನಪ್ಪಿದ್ದಾನೆ.

ವಿಶ್ವವಾಣಿ ಕ್ಲಬ್ ಹೌಸ್
04.03.2026
ಸಂಜೆ: 06.55 ರಿಂದ 08.05 ರವರೆಗೆ

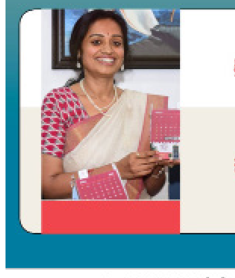

ಬುಧವಾರದ ಅತಿಥಿ
ಶ್ರೀಮತಿ ಅರ್ಚನಾ ಆರ್ಯ
ವಿಷಯ
ಕೌಶಲ್ಯ ಮತ್ತು AI
vishwavani.news

ನಾಡ ಸಮಸ್ಯೆಗೆ ಸಿಎಂ ಪರಿಹಾರ

- **ಸ್ಥಳ :** ತುಂಟಾಪುರ, ರಾಯಚೂರು

ಸಮಸ್ಯೆಯೇನು..? : ತುಂಟಾಪುರದಲ್ಲಿ ವೇಗದೂತ ದರ ಬಸ್‌ಗಳನ್ನು ನಿಲ್ಲಿಸುವ ಬಗ್ಗೆ.

- **ಪರಿಹಾರ:** ಸುಮಾರು 5-6 ಗ್ರಾಮಗಳಿಗೆ ಸಂಪರ್ಕ ಕಲ್ಪಿಸುವ ರಾಯಚೂರು ತಾಲೂಕಿನ ತುಂಟಾಪುರ ಕ್ರಾಸ್‌ನಲ್ಲಿ ವೇಗದೂತ ದರ ಬಸ್‌ಗಳನ್ನು ನಿಲ್ಲಿಸುವುದಿಲ್ಲ. ಇದರಿಂದ ವಿದ್ಯಾರ್ಥಿಗಳಿಗೆ, ಪ್ರಯಾಣಿಕರಿಗೆ ನಿಗದಿತ ವೇಳೆಗೆ ಗಮ್ಯ ಸ್ಥಳ ತಲುಪುವಲ್ಲಿ ಸಮಸ್ಯೆ ಆಗುತ್ತಿದೆ. ಎಲ್ಲ ವೇಗದೂತ ದರ ಬಸ್‌ಗಳನ್ನು ನಿಲ್ಲಿಸುವಂತೆ ಶಿವಲಿಂಗ ಎನ್ನುವವರು ಸರಕಾರದ ಗಮನಕ್ಕೆ ತಂದಿದ್ದರು. ಸದ್ಯ ಸಾರಿಗೆ ಇಲಾಖೆ ತುಂಟಾಪುರ ಕ್ರಾಸ್‌ನಲ್ಲಿ ಎಲ್ಲ ಬಸ್‌ಗಳು ನಿಲುಗಡೆ ಆಗುವಂತೆ ಆದೇಶ ಹೊರಡಿಸಿದೆ.

ದಿನ ವಿಶೇಷ

04 ಮಾರ್ಚ್ 2026 ಬುಧವಾರ

» ಸೂರ್ಯೋದಯ	:	06-36
» ಸೂರ್ಯಾಸ್ತ	:	06-30
» ತಿಥಿ	:	ಪ್ರತಿಪದಾ
» ನಕ್ಷತ್ರ	:	ಪೂರ್ವಾ
» ಸಂವತ್ಸರ	:	ವಿಶ್ವಾವಸು
» ಆಯನ	:	ಉತ್ತರಾಯಣ
» ಋತು	:	ಶಿಶಿರ
» ಮಾಸ	:	ಫಾಲ್ಗುಣ
» ಪಕ್ಷ	:	ಶುಕ್ಲ ಪಕ್ಷ

ಡಿಸಿಎಂ ಡಿ.ಕೆ.ಶಿವಕುಮಾರ್ ಕುರಿತು ಸಿಎಂ ಹೇಳಿಕೆ | ನಿರುದ್ಯೋಗಿ ಪ್ರತಿಪಕ್ಷ ನಾಯಕರಿಂದ ಸಂಬಂಧಕ್ಕೆ ಹುಳಿ ಹಿಂಡುವ ಯತ್ನ
ಇದೊಂದು ಅತೃಪ್ತ ಆತ್ಮಗಳ ಹತಾಶೆಯ ಹೇಳಿಕೆ | ಪ್ರತಿಪಕ್ಷಗಳ ಫೋನ್ ಟ್ಯಾಪ್ ಆರೋಪಕ್ಕೆ ಸಿಎಂ ಸಿದ್ದರಾಮಯ್ಯ ಕಿಡಿ

ಹಾಲು-ಜೇನಿನ ಸಂಬಂಧಕ್ಕೆ ಹುಳಿ ಹಿಂಡಲು ಸಾಧ್ಯವಿಲ್ಲ

ವಿಶ್ವವಾಣಿ ಸುದ್ದಿಮನೆ ಬೆಂಗಳೂರು

ನನ್ನ ಹಾಗೂ ಉಪಮುಖ್ಯಮಂತ್ರಿ ಡಿ.ಕೆ.ಶಿವಕುಮಾರ್ ನಡುವಿನ ಹಾಲು-ಜೇನಿನ ಸಂಬಂಧಕ್ಕೆ ಹುಳಿ ಹಿಂಡುವ ಪ್ರತಿಪಕ್ಷಗಳ ಕುತಂತ್ರ ಎಂದಿಗೂ ಫಲಿಸಲ್ಲ. ಅವರೊಳಗೆ ತುಂಬಿಕೊಂಡಿರುವ ಹುಳಿ ಖಾಲಿಯಾಗಬಹುದೇ ಹೊರತು, ನಮ್ಮ ಸಂಬಂಧದ ಮೇಲೆ ಯಾವುದೇ ಧಕ್ಕೆಯಾಗಲ್ಲ ಎಂದು ಮುಖ್ಯಮಂತ್ರಿ ಸಿದ್ದರಾಮಯ್ಯ ವಾಗ್ದಾಳಿ ನಡೆಸಿದ್ದಾರೆ.

ಉಪಮುಖ್ಯಮಂತ್ರಿ ಡಿ.ಕೆ.ಶಿವಕುಮಾರ್ ಹಾಗೂ ಆಪ್ತರ ಮೇಲೆ ಕಣ್ಣಿಡಲು ಫೋನ್ ಕದ್ದಾಲಿಕೆ ನಡೆಯುತ್ತಿದೆ ಎನ್ನುವ ಪ್ರತಿಪಕ್ಷ ಆರ್.ಅಶೋಕ್ ಹಾಗೂ ಕೇಂದ್ರ ಸಚಿವ ಎಚ್.ಡಿ. ಕುಮಾರಸ್ವಾಮಿ ಹೇಳಿಕೆಯನ್ನು ತೀವ್ರವಾಗಿ ಖಂಡಿಸಿರುವ ಸಿದ್ದರಾಮಯ್ಯ, ಪ್ರತಿಪಕ್ಷಗಳ ವಿರುದ್ಧ ವಾಗ್ದಾಳಿ ನಡೆಸಿದ್ದಾರೆ. ಈ ಬಗ್ಗೆ ಸುದೀರ್ಘ ಮಾಧ್ಯಮ ಪ್ರಕಟಣೆ ಹೊರಡಿಸಿರುವ ಅವರು, ಪ್ರತಿಪಕ್ಷ ನಾಯಕರ ಆರೋಪ 'ತಾ ಕಳ್ಳ ಇತರರ ನಂಬ'' ಎಂಬ ಗಾದೆಯಂತಿದೆ. ಇದೊಂದು ಅತೃಪ್ತ ಆತ್ಮಗಳ ಹತಾಶ ಹೇಳಿಕೆ ಎಂದು ಕಿಡಿಕಾರಿದ್ದಾರೆ.

ಈ ಬಾರಿ ನಮ್ಮ ಪಕ್ಷ ಅಧಿಕಾರಕ್ಕೆ ಬಂದ ನಂತರ ಈ ನಿರುದ್ಯೋಗಿ ಪ್ರತಿಪಕ್ಷದ ನಾಯಕರು ನನ್ನ ಮತ್ತು ಡಿ.ಕೆ. ಶಿವಕುಮಾರ್ ನಡುವಿನ ಸಂಬಂಧಕ್ಕೆ ಹುಳಿ ಹಿಂಡಲು ಪ್ರಯತ್ನಿಸುತ್ತಲೇ ಇದ್ದಾರೆ. ಇದರಿಂದ ಅವರೊಳಗೆ ತುಂಬಿಕೊಂಡಿರುವ ಹುಳಿ ಖಾಲಿಯಾಗಬಹುದೇ ಹೊರತು ನಮ್ಮ ಹಾಲು-ಜೇನಿನಂತಹ ಸಂಬಂಧದ ಮೇಲೆ ಯಾವ ಪರಿಣಾಮವೂ ಆಗುವುದಿಲ್ಲ ಎನ್ನುವುದು ಇಬ್ಬರಿಗೂ ತಿಳಿದಿರಲಿ. ಆರೋಪ ಮಾಡಿರುವ ಒಬ್ಬರು ರಾಜ್ಯದ ಮುಖ್ಯಮಂತ್ರಿಗಳಾಗಿದ್ದವರು, ಇನ್ನೊಬ್ಬರು ಉಪಮುಖ್ಯಮಂತ್ರಿ ಮತ್ತು ಗೃಹ ಸಚಿವರಾಗಿದ್ದವರು. ಅವರ ಕಾಲದಲ್ಲಿ ಕೂಡಾ ಗುಪ್ತಚರ ವಿಭಾಗ ಮುಖ್ಯಮಂತ್ರಿಯವರ ಬಳಿಯೇ ಇತ್ತು. ಅವರ ಹೇಳಿಕೆಗಳನ್ನು ಗಮನಿಸಿದರೆ ಇವರಿಬ್ಬರೂ ತಮ್ಮ ಅನುಭವದ ಬಲದಿಂದಲೇ ಈ ಆರೋಪ ಮಾಡುತ್ತಿರುವಂತೆ ಕಾಣಿಸುತ್ತಿದೆ ಎಂದು ವ್ಯಂಗ್ಯವಾಡಿದ್ದಾರೆ.

ನಮ್ಮದು ಆಂತರಿಕ ಪ್ರಜಾಪ್ರಭುತ್ವ ಪಕ್ಷ: ಕಾಂಗ್ರೆಸ್ ಆಂತರಿಕ

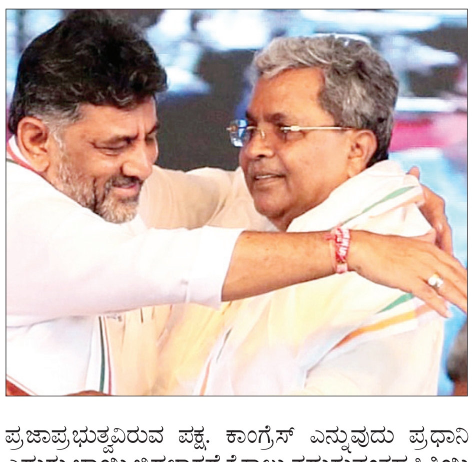

ಪ್ರಜಾಪ್ರಭುತ್ವವಿರುವ ಪಕ್ಷ. ಕಾಂಗ್ರೆಸ್ ಎನ್ನುವುದು ಪ್ರಧಾನಿ ಎದುರು ಬಾಯಿ ಬಿಡಲಾಗದೆ ಕೈಕಾಲು ನಡುಗುವಂತಹ ಸ್ಥಿತಿಯಿರುವ ಬಿಜೆಪಿಯೂ ಅಲ್ಲ, ಏಕ ಕುಟುಂಬದ ಅಧಿಪತ್ಯವಿರುವ ಜೆಡಿಎಸ್ ಕೂಡಾ ಅಲ್ಲ. ನಮ್ಮ ಶಾಸಕರಲ್ಲಿ ಯಾರೂ ಕೂಡಾ ನನ್ನ ಅಥವಾ ಡಿ.ಕೆ.ಶಿವಕುಮಾರ್ ಬೆಂಬಲಿಗರಲ್ಲ, ಎಲ್ಲರೂ ಕಾಂಗ್ರೆಸ್ ಪಕ್ಷದ ಬೆಂಬಲಿಗರು. ಪಕ್ಷದ ಶಿಸ್ತಿನ ಚೌಕಟ್ಟಿನೊಳಗೆ ವೈಯಕ್ತಿಕವಾಗಿ ಅಭಿಪ್ರಾಯಗಳನ್ನು ವ್ಯಕ್ತಪಡಿಸುವ, ಜತೆಯಲ್ಲಿ ಊಟ-ತಿಂಡಿ ಮಾಡುವ ಎಲ್ಲ ಸ್ವಾತಂತ್ರ್ಯಗಳು ಅವರಿಗೆ ಇದೆ. ಆದರೆ ಯಾವ ಶಾಸಕರು ಏನನ್ನೇ ಹೇಳಿದರೂ ಅಂತಿಮವಾಗಿ ಅವರನ್ನೂ ಸೇರಿದಂತೆ ನಾನು ಮತ್ತು ಶಿವಕುಮಾರ್ ನಮ್ಮ ಪಕ್ಷದ ಹೈಕಮಾಂಡ್ ಆದೇಶಕ್ಕೆ ತಲೆಬಾಗುವವರು. ಇದನ್ನು ನಾವಿಬ್ಬರೂ ಒಂದಲ್ಲ ನೂರು ಬಾರಿ ಹೇಳಿದ್ದೇವೆ. ಇದೇ ಅಂತಿಮ ಸತ್ಯ.

ಸುಳ್ಳು ಸುದ್ದಿಗಳನ್ನು ಹರಡಿ ನಮ್ಮಿಬ್ಬರ ಸಂಬಂಧವನ್ನು ಕೆಡಿಸಿ ಡಿ.ಕೆ.ಶಿವಕುಮಾರ್ ಅವರನ್ನು ಒಲಿಸಿಕೊಳ್ಳುವ ದುರಾಲೋಚನೆ ಏನಾದರೂ ಬಿಜೆಪಿ ಮತ್ತು ಜೆಡಿಎಸ್ ನಾಯಕರಿಗೆ ಇದ್ದರೆ, ಅವರ ಹಗಲು ಕನಸುಗಳಿಗೆ ಶುಭ ಹಾರೈಸುತ್ತೇನೆ. ಶಿವಕುಮಾರ್ ಒಬ್ಬ ಕಟ್ಟಾ ಕಾಂಗ್ರೆಸಿಗ, ಸುಳ್ಳು ಕೇಸ್‌ಗಳನ್ನು ಹಾಕಿ, ಜೈಲಿಗೆ ಕಳಿಸಿ ಅವರನ್ನು ಮಣಿಸುವ ಎಲ್ಲ ಪ್ರಯತ್ನಗಳನ್ನು ಬಿಜೆಪಿ ಮಾಡಿಯಾಗಿದೆ. ಇದಕ್ಕೆಲ್ಲ ಮಣಿಯದೆ ಅವರು ಪಕ್ಷಕ್ಕೆ ನಿಷ್ಠರಾಗಿ ಉಳಿದವರು ಎನ್ನುವುದು ಈ ಕುತಂತ್ರಿ ನಾಯಕರಿಗೆ ತಿಳಿದಿರಲಿ ಎಂದಿದ್ದಾರೆ.

ಅಧಿಕಾರವನ್ನು ದುರ್ಬಳಕೆ ಮಾಡಿ ಸರಕಾರಿ ಯಂತ್ರಗಳ ಮೂಲಕವೇ ಪ್ರತಿಪಕ್ಷದ ನಾಯಕರನ್ನು ಮಾತ್ರವಲ್ಲ, ಸ್ವಪಕ್ಷದಲ್ಲಿ ತಮ್ಮ ನಾಯಕತ್ವಕ್ಕೆ ಪೈಪೋಟಿ ನೀಡಬಲ್ಲ ನಾಯಕರನ್ನು ನಿಯಂತ್ರಣದಲ್ಲಿಟ್ಟುಕೊಳ್ಳುವ ಪ್ರಯತ್ನವನ್ನು ಪ್ರಧಾನಿ ನರೇಂದ್ರ ಮೋದಿಯವರು ತಾವು ಅಧಿಕಾರಕ್ಕೆ ಬಂದ ದಿನದಿಂದಲೇ ಮಾಡುತ್ತಿದ್ದಾರೆ ಎನ್ನುವುದು ಜಗಜ್ಜಾಹೀರಾಗಿರುವ ಸತ್ಯ. ಹಾಡಹಗಲೇ ಪೊಲೀಸ್, ಸಿಬಿಐ, ಇಡಿ, ಐಟಿ ಇಲಾಖೆಗಳ ದುರ್ಬಳಕೆಯಾಗುತ್ತಿರುವ ಬಗ್ಗೆ ಇಡೀ ದೇಶದ ಜನ ಮಾತನಾಡಿಕೊಳ್ಳುತ್ತಿದ್ದಾರೆ. ಇಂತಹವರು ತಮ್ಮ ರಾಜಕೀಯ ವಿರೋಧಿಗಳ ಫೋನ್ ಗಳನ್ನು ಕದ್ದು ಆಲಿಸದೆ ಬಿಡುತ್ತಾರೆಯೇ? ಆದರೆ ಇಂತಹ ಬೆದರಿಕೆಗಳಿಗೆ ನಾನಾಗಲಿ, ನನ್ನ ಪಕ್ಷದ ಯಾವ ನಾಯಕರಾಗಲಿ ಜಗ್ಗುವವರಲ್ಲ, ಬಗ್ಗುವವರೂ ಅಲ್ಲ ಎಂದು ಸ್ಪಷ್ಟಪಡಿಸಿದ್ದಾರೆ.

> ಕುಮಾರಸ್ವಾಮಿ, ಅಶೋಕ್ ತಮ್ಮ ಅಮೂಲ್ಯ ಕ್ಷಣಗಳನ್ನು ಈ ರೀತಿ ಕುಟಿಲ ರಾಜಕೀಯದಲ್ಲಿ ವ್ಯರ್ಥಮಾಡುವ ಬದಲಿಗೆ ರಚನಾತ್ಮಕ ಪ್ರತಿಪಕ್ಷದ ರೀತಿಯಲ್ಲಿ ಕೆಲಸ ಮಾಡಿ ರಾಜ್ಯಕ್ಕೆ ಒಳ್ಳೆಯದನ್ನು ಮಾಡಲಿ. ರಾಜ್ಯದ ಪ್ರಜ್ಞಾವಂತ ಮತದಾರರು ಐದು ವರ್ಷಗಳ ಕಾಲ ಸರಕಾರ ನಡೆಸಲು ನಮಗೆ ಜನಾದೇಶ ನೀಡಿದ್ದಾರೆ. ಪ್ರತಿಪಕ್ಷಗಳ ಎಲ್ಲ ಕುತಂತ್ರ-ಕುಚೇಷ್ಟೆಗಳ ನಡುವೆಯೂ ಈ ಅವಧಿಯನ್ನು ಕಾಂಗ್ರೆಸ್ ಪಕ್ಷ ಪೂರ್ಣಗೊಳಿಸಲಿದೆ ಮತ್ತು ರಾಜ್ಯದಲ್ಲಿ ಕಾಂಗ್ರೆಸ್ ಪಕ್ಷದ ಮುಖ್ಯಮಂತ್ರಿಯೇ ಇರುತ್ತಾರೆ.
>
> - ಸಿದ್ದರಾಮಯ್ಯ, ಮುಖ್ಯಮಂತ್ರಿ

ರಾಜಕೀಯ ದುರ್ಬುದ್ಧಿ ಯಾವ ಪಕ್ಷದ್ದು ಎನ್ನುವುದು ಗೊತ್ತಿದೆ

ಕರ್ನಾಟಕದ ಇತ್ತೀಚಿನ ರಾಜಕೀಯ ಇತಿಹಾಸದ ಪುಟಗಳ ಮೇಲೆ ಒಮ್ಮೆ ಕಣ್ಣಾಡಿಸಿದರೆ ಈ ಫೋನ್ ಕದ್ದಾಲಿಕೆ, ಗೂಢಚರ್ಯೆಗಳೆಲ್ಲ ಯಾವ ಪಕ್ಷದ ದುಷ್ಕೃತ್ಯಗಳು ಎನ್ನುವುದು ಅರಿವಾಗುತ್ತದೆ. ಈ ದುರ್ಬುದ್ದಿಯ ಕಾರಣದಿಂದಾಗಿಯೇ ರಾಜ್ಯ ರಾಜಕೀಯದಲ್ಲಿ ಆಪರೇಷನ್ ಕಮಲ, ರೆಸಾರ್ಟ್ ರಾಜಕಾರಣ, ವಚನಭಂಗದಂತಹ ಅನಿಷ್ಟಗಳು ಕಾಣಿಸಿಕೊಂಡಿರುವುದು. 2004ರಿಂದ 2013 ವರೆಗಿನ ಒಂಬತ್ತು ವರ್ಷಗಳ ಅವಧಿಯಲ್ಲಿ ರಾಜ್ಯ ಐದು ಮುಖ್ಯಮಂತ್ರಿಗಳನ್ನು, 2018ರಿಂದ 2023ರ 5 ವರ್ಷಗಳ ಅವಧಿಯಲ್ಲಿ ಮೂರು ಮುಖ್ಯಮಂತ್ರಿಗಳನ್ನು ರಾಜ್ಯ ಕಾಣುವಂತಾಗಲು ಇವರೊಳಗಿನ ಪರಸ್ಪರ ಅಪನಂಬಿಕೆ, ದ್ವೇಷ, ಅಸೂಯೆ, ಬೆನ್ನಿಗೆ ಚೂರಿ ಹಾಕುವ ಕುತಂತ್ರಗಳೇ ಕಾರಣ. 2018ರಲ್ಲಿ ಕುಮಾರಸ್ವಾಮಿಯವರು ಮುಖ್ಯಮಂತ್ರಿಯಾಗಿದ್ದಾಗ ಆದಿಚುಂಚನಗಿರಿಯ ನಿರ್ಮಲಾನಂದನಾಥ ಸ್ವಾಮಿಗಳ ಫೋನನ್ನೆ ಕದ್ದಾಲಿಸಿದ್ದಾರೆ ಎಂದು ಈಗಿನ ಅವರ ರಾಜಕೀಯ ಸಂಗಾತಿ ಬಿ.ವೈ ವಿಜಯೇಂದ್ರ ಅವರೇ ಆರೋಪ ಮಾಡಿದ್ದರು. ಇಂತಹ ದುರ್ಬುದ್ದಿಗಾಗಿಯೇ ರಾಜ್ಯದ ಜನತೆ ಈ ಎರಡೂ ಪಕ್ಷಗಳನ್ನು ತಿರಸ್ಕರಿಸಿರುವುದು ಎನ್ನುವುದು ನೆನಪಿರಲಿ. ಕುಮಾರಸ್ವಾಮಿಯವರಿಗೆ ಈ ಗೂಢಚರ್ಯೆಯ ಪಾಠವನ್ನು ಅವರ ಪೂಜ್ಯ ತಂದೆಯವರೇ ಹೇಳಿಕೊಟ್ಟಿರಬಹುದು. ತನ್ನನ್ನು ಪ್ರಧಾನಿ ಮಾಡಿದ ಕಾಂಗ್ರೆಸ್ ಪಕ್ಷದ ಅಧ್ಯಕ್ಷರಾಗಿದ್ದ ಸೀತಾರಾಂ ಕೇಸರಿಯವರ ವಿರುದ್ದವೇ ಗೂಢಚರ್ಯೆ ಮಾಡಿದ್ದ ಕಾರಣಕ್ಕೆ ಕಾಂಗ್ರೆಸ್ ಪಕ್ಷ ತನ್ನ ಬೆಂಬಲವನ್ನು ಹಿಂದೆಗೆದುಕೊಂಡಿರುವುದು ಇತಿಹಾಸದ ಪುಟಗಳಲ್ಲಿದೆ. ಈ ಅಪನಂಬಿಕೆ ಮತ್ತು ಸಣ್ಣತನಗಳಿಂದಾಗಿ ಕನ್ನಡಿಗರೊಬ್ಬರು ಇನ್ನಷ್ಟು ಕಾಲ ಪ್ರಧಾನಿಯಾಗುವ ಅವಕಾಶ ತಪ್ಪಿಹೋಯಿತು ಎನ್ನುವುದು ವಿಷಾದನೀಯ ವಾಸ್ತವ ಎಂದು ಸಿಎಂ ಸಿದ್ದರಾಮಯ್ಯ ಕಿಡಿಕಾರಿದ್ದಾರೆ.

ಸಿದ್ದರಾಮಯ್ಯ ಮಾತು ನಿಜ:ಡಿ.ಕೆ.ಶಿವಕುಮಾರ

ಬೆಂಗಳೂರು: ಸಿಎಂ ಸಿದ್ದರಾಮಯ್ಯ ಅವರ ಮಾತು ನಿಜ. ನಮ್ಮಿಬ್ಬರದ್ದು ಹಾಲು ಜೇನಿನ ಸಂಬಂಧ ಎಂದು ಡಿಸಿಎಂ ಡಿಕೆ ಶಿವಕುಮಾರ್ ಹೇಳಿದರು. ಕೆಪಿಸಿಸಿ ಕಚೇರಿಯಲ್ಲಿ ಮಂಗಳವಾರ

ಮಾತನಾಡಿದ ಅವರು, ಸಿಎಂ ಸಿದ್ದರಾಮಯ್ಯ ಅವರು ಅನುಭವದ ಮಾತು ಹೇಳಿದ್ದಾರೆ. ನನ್ನನ್ನು ಅವರು ಹತ್ತಿರದಿಂದ ನೋಡಿ ದ್ದಾರೆ. ನಮ್ಮಿಬ್ಬರು ಹಾಲುಜೇನಿನ ಸಂಬಂಧವೇ ಖಂಡಿತ. ನನಗೆ ಒಳ್ಳೆಯದಾಗಬೇಕಿದರೆ ಎಲ್ಲರು ಸುಮ್ಮನಿರಿ ಎಂದು ಶಾಸಕರಿಗೆ ಡಿಸಿಎಂ ಡಿಕೆಶಿ ಮನವಿ ಮಾಡಿದರು.

ಫೋನ್‌ಟ್ಯಾಪಿಂಗ್ ಆರೋಪ ಪ್ರತಿಕ್ರಿಯಿಸಿ, ಮುಖ್ಯಮಂತ್ರಿಗಳಿದ್ದಾರೆ, ಗೃಹ ಸಚಿವರಿದ್ದಾರೆ. ನನ್ನ ಬೆಂಗಾವಲಿಗೆ ಪೊಲೀಸರು ಇದ್ದಾರೆ. ನಾನು ಹಿಂದೆ ಏನೋ ಕೇಳಿದ್ದೆ, ಸ್ವಾಮಿಗಳದ್ದು ಏನೋ ಅಂತ. ಆಗ ನಾನು ಸರಕಾರದ ಭಾಗವಾಗಿರಲಿಲ್ಲ ಎಂದು ಪರೋಕ್ಷವಾಗಿ ಸಮ್ಮಿಶ್ರ ಸರಕಾರದ ಅವಧಿಯಲ್ಲಿ ನಡೆದ ಫೋನ್ ಟ್ಯಾಪಿಂಗ್ ಪ್ರಕರಣದ ಬಗ್ಗೆ ಉಲ್ಲೇಖಿಸಿದರು. ನಾನು ಇವತ್ತಿನವರೆಗೂ ಮುಖ್ಯಮಂತ್ರಿ ಸ್ಥಾನದ ವಿಚಾರವಾಗಿ ಮಾತನಾಡಿಲ್ಲ. ನಾನುಂಟು, ಮುಖ್ಯಮಂತ್ರಿಗಳುಂಟು. ಮುಖ್ಯಮಂತ್ರಿ ಸ್ಥಾನ ಬದಲಾವಣೆಯ ಬಗ್ಗೆ ನಾನು ಮಾತೇ ಆಡಿಲ್ಲ. ನಾನೊಬ್ಬ ಪಕ್ಷದ ಅಧ್ಯಕ್ಷನಾಗಿದ್ದೇನೆ. ಕುರ್ಚಿಯಲ್ಲಿ ಕುಳಿತು ಆಸ್ಥಾನಕ್ಕೆ ಪಾಯಿಂಟ್ ಔಟ್ ಮಾಡಬಾರದು. ಪಕ್ಷಕ್ಕೆ ಅನ್ಯಾಯ ಮಾಡ್ತಿದ್ದೀಯ ಅಂತ ಹೇಳಬಾರದು. ಸರಿಯಾಗ್ತಿದ್ಯೋ ಏನೋ ಗೊತ್ತಿಲ್ಲ. ನಾವು ತ್ಯಾಗ ಮಾಡಬೇಕು ಎಂದರು.

ಯಾರ ಫೋನ್‌ಗಳು ಟ್ಯಾಪ್ ಆಗಿಲ್ಲ: ಆರೋಪ ನಿರಾಕರಣೆ

ಬೆಂಗಳೂರು: ರಾಜಕೀಯ ಗುಪ್ತಚರ ಎನ್ನುವ ಪ್ರತ್ಯೇಕ ವಿಭಾಗವಿದ್ದು, ಅದರ ಮೂಲಕ ಮುಖ್ಯಮಂತ್ರಿಗಳಿಗೆ ಸಹಜವಾಗಿ

ನಿತ್ಯ ಮಾಹಿತಿ ರವಾನೆಯಾಗುತ್ತದೆ. ಹೀಗಿರುವಾಗ ಪ್ರತ್ಯೇಕ ಫೋನ್ ಟ್ಯಾಪ್ ಏಕೆ ಮಾಡಿಸುತ್ತಾರೆ ಎಂದು ಗೃಹ ಸಚಿವ ಡಾ.ಜಿ.ಪರಮೇಶ್ವರ್ ಹೇಳಿದರು.

ಫೋನ್ ಟ್ಯಾಪ್ ಆರೋಪಕ್ಕೆ ಪ್ರತಿಕ್ರಿಯಿಸಿ, ಸರಕಾರ ನಡೆಸೋದು ನಮಗೆ ಹೆಚ್ಚಿನ ಮಾಹಿತಿಯಿರುತ್ತದೆ. ಗೂಢಚಾರಿಕೆ, ಫೋನ್‌ಟ್ಯಾಪ್ ಮಾಡಿಸಲಾಗುತ್ತಿದೆ ಎಂದು ಪ್ರತಿಪಕ್ಷದವರಿಗೆ ಯಾರು ಹೇಳಿದ್ದು? ಇಂತಹ ಬೆಳವಣಿಗೆ ಯಾವುದೂ ನಡೆಯುತ್ತಿಲ್ಲ. ನಮ್ಮ ಗಮನಕ್ಕೆ ಅಧಿಕೃತವಾಗಿ ಆ ರೀತಿಯದ್ದು ಯಾವುದೂ ಇಲ್ಲ. ಇಂತಹ ಯಾವುದೇ ವಿಷಯ ಮುಖ್ಯಮಂತ್ರಿಗಳ ಗಮನದಲ್ಲಿಯೂ ಇಲ್ಲ ಎಂದು ಸ್ಪಷ್ಟಪಡಿಸಿದರು. ಪೊಲಿಟಿಕಲ್ ಇಂಟಲಿಜೆನ್ಸ್ ಅನ್ನೋ ಪ್ರತ್ಯೇಕ ವಿಭಾಗವೇ ಇದೆ. ಅದರ ಮೂಲಕ ಸಿಎಂಗೆ ಮಾಹಿತಿ ಸಹಜವಾಗಿ ನಿತ್ಯ ಹೋಗುತ್ತದೆ. ಫೋನ್ ಟ್ಯಾಪಿಂಗ್ ಮಾಡಿ ಯಾರ್‍ಯಾರು ಎಲ್ಲೆಲ್ಲಿ ಹೋದರು? ಏನು ಮಾಡಿದರು ಎಂದು ತಿಳಿಯಬೇಕಿಲ್ಲ. ಪೊಲಿಟಿಕಲ್ ಇಂಟಲಿಜೆನ್ಸ್ ಮೂಲಕ ಹಿಂದಿನಿಂದಲೂ ಎಲ್ಲ ಸಿಎಂಗಳಿಗೂ ಮಾಹಿತಿ ಹೋಗುತ್ತದೆ. ನಿರ್ದಿಷ್ಟವಾಗಿ ಯಾವ ಮಾಹಿತಿ ಬೇಕು ಅನ್ನೋದು ಸಿಎಂ ವಿವೇಚನೆಗೆ ಬಿಟ್ಟಿದ್ದು ಎಂದರು.

> ಖಮೇನಿ ಪರ ಪ್ರತಿಭಟನೆ ನಡೆಸಿರುವುದು ನಿಯಮ ಬಾಹಿರ. ನ್ಯಾಯಾಲಯ ಫ್ರೀಡಂ ಪಾರ್ಕ್‌ನಲ್ಲಿ ಪ್ರತಿಭಟನೆ ಮಾಡಲು ಸೂಚನೆ ನೀಡಿದೆ. ಭಾನುವಾರ ಪ್ರತಿಭಟನೆ ಮಾಡಿದವರ ವಿರುದ್ಧ ಕ್ರಮದ ಬಗ್ಗೆ ಚರ್ಚೆ ಮಾಡುತ್ತೇನೆ. ಹ್ಯಾರೀಸ್ ಇರಲಿ, ಯಾರೇ ಇರಲಿ ನಿಯಮಾನುಸಾರ ಪ್ರತಿಭಟನೆ ಮಾಡಬೇಕು. ತಪ್ಪಾಗಿದ್ದರೆ ಪರಿಶೀಲಿಸಿ ಕ್ರಮ ತಗೆದುಕೊಳ್ಳುತ್ತೇವೆ.
>
> -ಡಾ.ಜಿ.ಪರಮೇಶ್ವರ, ಗೃಹ ಸಚಿವ

ಮಕ್ಕಳ ಕಳ್ಳಿ ವದಂತಿ ವಿಡಿಯೊ ಕುಟುಂಬ ಸೇರಿದ ಅಸ್ವಸ್ಥ ಮಹಿಳೆ

ಕಲಬುರಗಿ: ರಾಜ್ಯಾದ್ಯಂತ ಹರಡಿರುವ 'ಮಕ್ಕಳ ಕಳ್ಳಿಯರು' ಎಂಬ ವದಂತಿಯು ಅಮಾಯಕ ಮಹಿಳೆಯೊಬ್ಬರ ಮೇಲೆ ಅಮಾನವೀಯ ಹಲ್ಲೆಗೆ ಕಾರಣವಾಗಿದ್ದು, ಅದೇ ವಿಡಿಯೊ ಈಗ ಎರಡು ವರ್ಷಗಳಿಂದ ದೂರವಾಗಿದ್ದ ತಾಯಿ-ಮಗನನ್ನು ಒಂದು ಮಾಡಿದ ಅಪರೂಪದ ಘಟನೆಗೆ ಸಾಕ್ಷಿಯಾ ಗಿದೆ.

ನಗರದ ಸಿದ್ದೇಶ್ವರ ಕಾಲೋನಿ ಬಳಿ ಇತ್ತೀಚೆಗೆ ಮಾನಸಿಕ ಅಸ್ವಸ್ಥ ಮಹಿಳೆಯೊಬ್ಬರನ್ನು 'ಮಕ್ಕಳ ಕಳ್ಳಿ' ಎಂದು ಶಂಕಿಸಿದ ಸಾರ್ವಜನಿಕರು ಅವರ ಮೇಲೆ ಹಲ್ಲೆ ನಡೆಸಿದ್ದರು. ವಿಷಯ ತಿಳಿದು ಸ್ಥಳಕ್ಕೆ ಧಾವಿಸಿದ ವಿವಿ ಠಾಣೆ ಪೊಲೀಸರು, ಮಹಿಳೆಯನ್ನು ರಕ್ಷಿಸಿ ಸುರಕ್ಷತೆಗಾಗಿ ವೃದ್ಧಾಶ್ರಮಕ್ಕೆ ದಾಖಲಿಸಿದ್ದರು.

ವೈರಲ್ ವಿಡಿಯೊ ತಂದ ಭಾಗ್ಯ: ಘಟನೆಯ ಸಂದರ್ಭದಲ್ಲಿ ಸ್ಥಳೀಯರು ಚಿತ್ರೀಕರಿಸಿದ್ದ ಹಲ್ಲೆಯ ವಿಡಿಯೊ ಇನ್ ಸ್ಟಾಗ್ರಾಮ್‌ನಲ್ಲಿ ವೈರಲ್ ಆಗಿತ್ತು. ವಿಡಿಯೊ ವೀಕ್ಷಿಸಿದ ಸೇಡಂ ತಾಲೂಕಿನ ಮಳಖೇಡ ನಿವಾಸಿ ರಾಚಯ್ಯ, ವಿಡಿಯೋದಲ್ಲಿದ್ದ ಮಹಿಳೆ ತನ್ನ ತಾಯಿ ಬಸಮ್ಮ ಸ್ಥಾವರಮಠ ಎಂದು ಗುರುತಿಸಿದ್ದಾರೆ.

2 ವರ್ಷಗಳ ಹಿಂದೆ ನಾಪತ್ತೆ

ಮಾನಸಿಕ ಅಸ್ವಸ್ಥತೆಯಿಂದ ಕಳೆದ 2 ವರ್ಷಗಳ ಹಿಂದೆ ಬಸಮ್ಮ ಮನೆಯಿಂದ ನಾಪತ್ತೆಯಾಗಿದ್ದರು. ಮಗ ರಾಚಯ್ಯ ಹಲವೆಡೆ ಹುಡುಕಾಟ ನಡೆಸಿದರೂ ಸುಳಿವು ಸಿಕ್ಕಿರಲಿಲ್ಲ. ಹಲ್ಲೆ ವಿಡಿಯೊ ಮಗನಿಗೆ ತಾಯಿಯ ಪತ್ತೆಗೆ ಸಹಕಾರಿ ಆಗಿದೆ. ವಿಡಿಯೊ ನೋಡಿ ವಿವಿ ಠಾಣೆಗೆ ಧಾವಿಸಿದ ರಾಚಯ್ಯ, ಅಗತ್ಯ ದಾಖಲೆ ಸಲ್ಲಿಸಿ ವೃದ್ಧಾಶ್ರಮದಲ್ಲಿದ್ದ ತಾಯಿಯನ್ನು ಮನೆಗೆ ಕರೆದುಕೊಂಡು ಹೋಗಿದ್ದಾರೆ.

ಗ್ರಹಣದ ಹಿನ್ನೆಲೆ ಮಂಗಳವಾರ ಮಧ್ಯಾಹ್ನ 1.40ಕ್ಕೆ ಐತಿಹಾಸಿಕ ಕುರುಗೋಡು ದೊಡ್ಡ ಬಸವೇಶ್ವರ ರಥೋತ್ಸವ ವಿಜೃಂಭಣೆಯಿಂದ ಜರುಗಿತು. ರಥದ ವೈಭೋಗವನ್ನು ಸಾವಿರಾರು ಭಕ್ತರು ಕಣ್ತುಂಬಿಕೊಂಡರು.

ಸರಕಾರಿ ಕ್ಷೌರದ ಅಂಗಡಿ ತೆರೆದವರ ವಿರುದ್ಧ ಕ್ರಮ ಕೈಗೊಳ್ಳಿ

ಗದಗ: ಜಿಲ್ಲೆಯ ಮುಂಡರಗಿ ತಾಲೂಕಿನ ಶಿಂಗಟಾಲೂರುನಲ್ಲಿ ಸರಕಾರಿ ಸಲೂನ್

ತೆರೆದು, ಅಸ್ಪೃಶ್ಯತೆ ಜೀವಂತವಾಗಿಡುವ ಕೆಲಸ ಮಾಡಿದ ಅಲ್ಲಿನ ಸಮಾಜ ಕಲ್ಯಾಣ ಇಲಾಖೆ ಅಧಿಕಾರಿ ಹಾಗೂ ತಹ ಸೀಲ್ದಾರ್ ವಿರುದ್ಧ ಜಿಲ್ಲಾಡಳಿತ ಕಾನೂನು ಕ್ರಮ ಜರುಗಿಸಬೇಕು ಎಂದು ಸಾಹಿತಿ ಬಸವರಾಜ ಸೂಳಿಭಾವಿ ಆಗ್ರಹಿಸಿದರು.

ಮೇಲ್ನೋಟಕ್ಕೆ ಇದು ಕ್ರಾಂತಿಕಾರಕ ಅನ್ನಿಸಿದರೂ ಆಳದಲ್ಲಿ ಅಸ್ಪೃಶ್ಯತೆ ಜೀವಂತ ಇಡುವ ಯತ್ನವಾಗಿದೆ ಎಂದು ಆರೋಪಿಸಿದರು. ಹಡಪದ ಸಮಾಜದವರು ಪರಿಶಿಷ್ಟರಿಗೆ ಕ್ಷೌರ ಮಾಡುತ್ತಿರಲಿಲ್ಲ. ಸಮಸ್ಯೆ ಹಲವು ವರ್ಷಗಳಿಂದ ಇತ್ತು. ಬಗೆಹರಿಸಲು ಅಧಿಕಾರಿಗಳು ಬೇರೆ ಊರಿನಿಂದ ಒಬ್ಬರನ್ನು ಕರೆತಂದು ಸಲೂನ್ ತೆರೆದಿದ್ದಾರೆ. ಅದಕ್ಕೆ ಅಭಿನಂದನೆ. ಆದರೆ, ಅಸ್ಪೃಶ್ಯತೆ ಆಚರಿಸಿದ ಜನರ ವಿರುದ್ಧ ಜಿಲ್ಲಾಡಳಿತದ ಕ್ರಮವೇನು? ಎಂದು ಪ್ರಶ್ನಿಸಿದರು. ಅಸ್ಪೃಶ್ಯತೆ ಆಚರಣೆ ಮಾಡುವ ಜನರಿಗೆ ಕಾನೂನಾತ್ಮಕ ರಕ್ಷಣೆ ಕೊಟ್ಟಿರುವ ಅಧಿಕಾರಿಗಳ ಮೇಲೆ ಜಿಲ್ಲಾಡಳಿತ ತಕ್ಷಣವೇ ಕ್ರಮ ಕೈಗೊಳ್ಳಬೇಕು. ಅವರ ಮೇಲೆ ಪ್ರಕರಣ ದಾಖಲಿಸಬೇಕು ಎಂದು ಒತ್ತಾಯಿಸಿದರು. ಜಿಲ್ಲಾಧಿಕಾರಿ ಅಧ್ಯಕ್ಷತೆಯಲ್ಲಿ ಎಸ್‌ಸಿ, ಎಸ್‌ಟಿ ದೌರ್ಜನ್ಯ ತಡೆ ಸಮಿತಿ ಸಭೆಗಳು ನಡೆಯುತ್ತವೆ. ಆದರೆ, ಈ ಸಭೆಗಳಲ್ಲಿ ಯಾರೇ ಒಬ್ಬ ಜನಪ್ರತಿನಿಧಿಯೂ ಈವರೆಗೆ ಭಾಗವಹಿಸಿಲ್ಲ. ಸಭೆಯಲ್ಲಿ ಪಾಲ್ಗೊಳ್ಳದೇ ಅಸ್ಪೃಶ್ಯತೆಯನ್ನು ಜೀವಂತಿಕೆ ಇಟ್ಟಿರುವ ಶಾಸಕರ ವಿರುದ್ಧವೂ ಕ್ರಮ ಜರುಗಿಸಬೇಕು ಎಂದು ಆಗ್ರಹಿಸಿದರು.

ಖಮೇನಿ ಸಾವಿಗೆ ಪ್ರತಿಭಟನೆ ಸಲ್ಲ

ಚಿಕ್ಕಮಗಳೂರು: ಪಹಲ್ಗಾಮ್ ದಾಳಿಯಾದಾಗ ಸುಮ್ಮನಿದ್ದವರು ಖಮೇನಿ ಹತ್ಯೆಗೆ ಪ್ರತಿಭಟಿಸುತ್ತಿದ್ದಾರೆ ಎಂದು ಶ್ರೀರಾಮಸೇನೆ ಮುಖ್ಯಸ್ಥ ಪ್ರಮೋದ್ ಮುತಾಲಿಕ್ ವಾಗ್ದಾಳಿ ನಡೆಸಿದ್ದಾರೆ.

ಸುದ್ದಿಗಾರರ ಜತೆ ಮಾತನಾಡಿದ ಅವರು, ಈ ವೇಳೆ, ಇರಾನ್

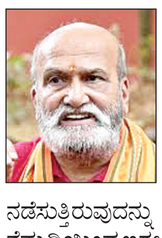

ಪರಮೋಚ್ಚ ನಾಯಕ ಖಮೇನಿ ಓರ್ವ ರಾಕ್ಷಸ. ಮಹಿಳೆಯರ ಮೇಲೆ ಅತ್ಯಂತ ದೌರ್ಜನ್ಯ ಎಸಗಿದವರ ಪರ ಪ್ರತಿಭಟನೆ ಮಾಡುವವರಿಗೆ ಮಾನ ಮರ್ಯಾದೆ ಇದೆಯಾ? ಎಂದು ಪ್ರಶ್ನಿಸಿದರು. ಇದೇ ವೇಳೆ, ಬೆಂಗಳೂರು ಮತ್ತು ಶಿವಮೊಗ್ಗದಲ್ಲಿ ಶಿಯಾ ಮುಸ್ಲಿಮರು ಬೀದಿಗಿಳಿದು ಪ್ರತಿಭಟನೆ ನಡೆಸುತ್ತಿರುವುದನ್ನು ಅವರು ಖಂಡಿಸಿದ್ದಾರೆ. ಮುಸ್ಲಿಂ ರಾಷ್ಟ್ರಗಳನ್ನು ನೆಮ್ಮದಿಯಿಂದ ಇರಲು ಬಿಡದ ಈ ವ್ಯಕ್ತಿ ಭಾರತದ ಪಾಲಿಗೂ ವಿರೋಧಿ ಆಗಿದ್ದರು. ಕಾಶ್ಮೀರಕ್ಕೆ ಸಂಬಂಧಿಸಿದ ವಿಧಿ 370 ರದ್ದುಪಡಿಸಿದಾಗ ಅದನ್ನು ಬಲವಾಗಿ ವಿರೋಧಿಸಿದ್ದರು. ಇಂತಹ ವ್ಯಕ್ತಿ ಸತ್ತಾಗ ನಮ್ಮ ದೇಶದಲ್ಲಿ ಪ್ರತಿಭಟನೆ ನಡೆಸುವ ಅಗತ್ಯವೇನಿದೆ? ಅವರಿಗೂ ಇಲ್ಲಿನವರಿಗೂ ಏನು ಸಂಬಂಧ ಎಂದು ಅವರು ಪ್ರಶ್ನಿಸಿದ್ದಾರೆ. ಕಾಶ್ಮೀರದ ಪಹಲ್ಗಾಮ್‌ನಲ್ಲಿ 26 ಜನರ ಹೆಣ ಬಿದ್ದಾಗ ಅಥವಾ ದೇಶದ ಜನ ಸತ್ತಾಗ ಮೌನವಾಗಿದ್ದವರು. ಈಗ ಎಲ್ಲಿಯೋ ಸತ್ತ ಕ್ರೂರಿಗಾಗಿ ನಮ್ಮ ದೇಶದ ಅನ್ನ ತಿಂದು ಪ್ರತಿಭಟಿಸುರುವುದು ಎಷ್ಟು ಸರಿ ಎಂದರು.

ಕಲಬುರಗಿ ಜಿಲ್ಲೆಗೆ ಚತುಷ್ಪಥ ರಸ್ತೆ ಭಾಗ್ಯವಿಲ್ಲದ ವಿಪರ್ಯಾಸ | ಜಿಲ್ಲೆಗೆ ಬೇಕಿದೆ ಅಭಿವೃದ್ಧಿಯ ಕಾಯಕಲ್ಪ | ರಾಜ್ಯ ಬಜೆಟ್ ಮೇಲೆ ನಿರೀಕ್ಷೆ

ಶೂನ್ಯ ಚತುಷ್ಪಥದ ಕಲಬುರಗಿಗೆ ಸಿಗುವುದೇ ವೇಗ?

ದೇವಿಂದ್ರ ಜಾಡಿ ಕಲಬುರಗಿ

ರಾಜ್ಯದ 2ನೇ ಅತಿದೊಡ್ಡ ಜಿಲ್ಲೆ, ಕಲ್ಯಾಣ ಕರ್ನಾಟಕದ ಆಡಳಿತ ಕೇಂದ್ರ ಮತ್ತು ವಿಭಾಗೀಯ ಕೇಂದ್ರ ಎಂಬ ಹತ್ತಾರು ಹಣೆಪಟ್ಟಿಗಳಿರುವ ಕಲಬುರಗಿ ಜಿಲ್ಲೆಗೆ ಇಂದು ಒಂದೇ ಒಂದು ಸಮರ್ಪಕ 'ಚತುಷ್ಪಥ ರಸ್ತೆ' ಇಲ್ಲದಿರುವುದು ವಿಪರ್ಯಾಸ. ರಾಜ್ಯದ ಇತರೆ ನಗರಗಳು ಎಕ್ಸ್‌ಪ್ರೆಸ್ ಹೈವೇಗಳ ಮೂಲಕ ಸಮೃದ್ಧಿಯತ್ತ ಓಡುತ್ತಿದ್ದರೆ, ಕಲಬುರಗಿ ಮಾತ್ರ ದ್ವಿಪಥದ ಇಕ್ಕಟ್ಟಾದ ರಸ್ತೆಗಳಲ್ಲಿ ಸಿಲುಕಿ ಒದ್ದಾಡುತ್ತಿದೆ. ಕಲಬುರಗಿಯಿಂದ ರಾಜಧಾನಿ ಬೆಂಗಳೂರಿಗೆ ತಲುಪಲು 12 ರಿಂದ 15 ಗಂಟೆ ಬೇಕು. ಇದು ಕೇವಲ ಪ್ರಯಾಣದ ಸಮಯವಲ್ಲ, ಜಿಲ್ಲೆಯ ಆರ್ಥಿಕ ಪ್ರಗತಿಯ ಹಿನ್ನಡೆ. ಇಕ್ಕಟ್ಟಾದ ರಸ್ತೆಗಳಿಂದಾಗಿ ಕೈಗಾರಿಕಾ ಹೂಡಿಕೆದಾರರು ಜಿಲ್ಲೆಯತ್ತ ಮುಖ ಮಾಡುತ್ತಿಲ್ಲ. ಕೃಷಿ ಉತ್ಪನ್ನಗಳ ಸಾಗಾಟ ವಿಳಂಬವಾಗುತ್ತಿದೆ. ವೈದ್ಯಕೀಯ ತುರ್ತು ಸಂದರ್ಭಗಳಲ್ಲಿ ನೆರೆಯ ಹೈದರಾಬಾದ್ ಅಥವಾ ಸೋಲಾಪುರಕ್ಕೆ ಹೋಗಬೇಕೆಂದರೂ ಸುಗಮ ರಸ್ತೆಗಳಿಲ್ಲದೆ ರೋಗಿಗಳು ಪ್ರಾಣ ಸಂಕಟ ಅನುಭವಿಸುವಂತಾಗಿದೆ.

ಜನಪ್ರತಿನಿಧಿಗಳ ಇಚ್ಛಾಶಕ್ತಿಯ ಕೊರತೆ?: ರಾಜ್ಯದಲ್ಲಿ ಸುಮಾರು 2,000 ಕಿ.ಮೀ. ನಾಲ್ಕು ಪಥದ

ಹೆದ್ದಾರಿಗಳಿವೆ. ನೆರೆಯ ಬಳ್ಳಾರಿ, ರಾಯಚೂರು ಜಿಲ್ಲೆಗಳು ಈ ಸೌಲಭ್ಯ ಪಡೆದುಕೊಂಡಿವೆ. ಆದರೆ, ಕಲಬುರಗಿ ಜಿಲ್ಲೆಯ ಸಚಿವರು ಮತ್ತು ಶಾಸಕರು ತಮ್ಮದೇ ಸರಕಾರದ ಮೇಲೆ ಒತ್ತಡ ಹೇರುವಲ್ಲಿ ವಿಫಲರಾಗಿದ್ದಾರೆಯೇ? ಎಂಬ ಪ್ರಶ್ನೆ ಸಾರ್ವಜನಿಕ ವಲಯದಲ್ಲಿ ಬಲವಾಗಿ ಕೇಳಿಬರುತ್ತಿದೆ. ಕೇಂದ್ರ ಮತ್ತು ರಾಜ್ಯದ ನಡುವಿನ ಸಮನ್ವಯದ ಕೊರತೆಯಿಂದಾಗಿ ರಾಷ್ಟ್ರೀಯ ಹೆದ್ದಾರಿ 50 ಮತ್ತು 150ರ ವಿಸ್ತರಣೆ ಯೋಜನೆಗಳು ಕಡತದಲ್ಲೇ ಧೂಳು ಹಿಡಿಯುತ್ತಿವೆ.

ಬಜೆಟ್ ಮೇಲೆ ನೆಟ್ಟಿದೆ ಜನರ ಚಿತ್ತ: ಮುಖ್ಯಮಂತ್ರಿ ಸಿದ್ದರಾಮಯ್ಯ ಅವರು ಮಂಡಿಸಲಿರುವ ಮುಂಬರುವ ಬಜೆಟ್ ಜಿಲ್ಲೆಯ ಪಾಲಿಗೆ ನಿರ್ಣಾಯಕವಾಗಿದೆ. ಈ ಬಾರಿಯೂ ಚತುಷ್ಪಥ ಯೋಜನೆಗಳಿಗೆ ಸ್ಪಷ್ಟ ಅನುದಾನ ಸಿಗದಿದ್ದರೆ, ಕಲ್ಯಾಣ ಕರ್ನಾಟಕ ಎಂಬ ಘೋಷಣೆ ಕೇವಲ ಕಾಗದದ ಮೇಲೆ ಉಳಿಯಲಿದೆ. ಸರಕಾರ ಈ ಕೂಡಲೇ ಎಚ್ಚೆತ್ತುಕೊಂಡು ಹುಮನಾಬಾದ್-ಬಳ್ಳಾರಿ ಮತ್ತು ಕಲಬುರಗಿ-ಹೈದರಾಬಾದ್ ಮಾರ್ಗಗಳನ್ನು ಆದ್ಯತೆಯ ಮೇರೆಗೆ ಅಭಿವೃದ್ಧಿಪಡಿಸಬೇಕಿದೆ.

ಎಷ್ಟು ಚತುಷ್ಪಥ ರಸ್ತೆಗಳಿವೆ?

- ಬೆಂಗಳೂರು: 11 (ರಾಜ್ಯದಲ್ಲೇ ಅತಿ ಹೆಚ್ಚು)
- ಹುಬ್ಬಳ್ಳಿ: 5, ರಾಯಚೂರು 5
- ಮಂಗಳೂರು, ಬೆಳಗಾವಿ, ವಿಜಯಪುರ, ಶಿವಮೊಗ್ಗ ತಲಾ 4
- ಬಳ್ಳಾರಿ, ಹೊಸಪೇಟೆ ತಲಾ 3
- ದಾವಣಗೆರೆ 2, ಕೊಪ್ಪಳ 2
- ಕಲಬುರಗಿ 00 (ಶೂನ್ಯ ಭಾಗ್ಯ!)

> ಕಲ್ಯಾಣ ಕರ್ನಾಟಕದ ವಿಭಾಗೀಯ ಕೇಂದ್ರಕ್ಕೆ ಸಮರ್ಪಕ ರಸ್ತೆಯೇ ಇಲ್ಲದಿದ್ದರೆ ಹೊಸ ಕಾರ್ಖಾನೆಗಳು ಹೇಗೆ ಬರುತ್ತವೆ? ನಮ್ಮ ಜನಪ್ರತಿನಿಧಿಗಳು ಕೇವಲ ಭರವಸೆ ನೀಡುತ್ತಾ ಕಾಲಹರಣ ಮಾಡುತ್ತಿದ್ದಾರೆ. ಈ ಬಾರಿಯ ಬಜೆಟ್‌ನಲ್ಲಿ ಅನುದಾನ ಘೋಷಣೆಯಾಗದಿದ್ದರೆ ಮುಂದಿನ ದಿನಗಳಲ್ಲಿ ಜಿಲ್ಲೆಯಾದ್ಯಂತ ಹೋರಾಟ ಮಾಡುವುದು ಅನಿವಾರ್ಯತೆ ಸೃಷ್ಟಿಯಾಗಲಿದೆ.
>
> -ಮುತ್ತಣ್ಣ ನಡಗೇರಿ, ಹೋರಾಟಗಾರ

ಎಲ್ಲೆಡೆ ವೇಗ, ಇಲ್ಲಿ ಮಾತ್ರ ನಿಧಾನ!

ಉತ್ತರ ಪ್ರದೇಶ 13 ಎಕ್ಸ್‌ಪ್ರೆಸ್‌ವೇ ಹಾಗೂ 12,000 ಕಿ.ಮೀ ಚತುಷ್ಪಥ ರಸ್ತೆಯೊಂದಿಗೆ ಅಗ್ರಸ್ಥಾನದಲ್ಲಿದೆ. ಬಿಹಾರ, ಬಂಗಾಳ, ಮಧ್ಯ ಪ್ರದೇಶ ಹಾಗೂ ನೆರೆಯ ತೆಲಂಗಾಣ, ಆಂಧ್ರ ರಾಜ್ಯಗಳು ಹೆದ್ದಾರಿ ಜಾಲ ವಿಸ್ತರಣೆಯಲ್ಲಿ ಕ್ರಾಂತಿ ಮಾಡುತ್ತಿವೆ. ಆದರೆ, ಕಲ್ಯಾಣ ಕರ್ನಾಟಕದ ಕಲಬುರಗಿಯಲ್ಲಿ ಮಾತ್ರ ಶೂನ್ಯ ಚತುಷ್ಪತ ರಸ್ತೆ ಇಲ್ಲದೇ, ಅಭಿವೃದ್ಧಿಯಲ್ಲಿ ಹಿನ್ನಡೆ ಅನುಭವಿಸುತ್ತಿದೆ.

ಜಿಲ್ಲೆಗೆ ಬೇಡಿಕೆ ಇರುವ ರಸ್ತೆ ಯೋಜನೆಗಳು

- ಜೇವರ್ಗಿ-ಬಳ್ಳಾರಿ (ಎಸ್‌ಎಚ್-150ಎ): ಈ ಮಾರ್ಗ ಚತುಷ್ಪಥಗೊಳ್ಳಬೇಕು.
- ಹುಮನಾಬಾದ್-ಜೇವರ್ಗಿ (ಎನ್ ಎಚ್-50): 210 ಕಿ.ಮೀ ವಿಸ್ತರಣೆ ಅಗತ್ಯ.
- ಕಲಬುರಗಿ-ಯಾದಗಿರಿ (ಎನ್ ಎಚ್-150): ತುರ್ತು ಚತುಷ್ಪಥ ನಿರ್ಮಾಣ ಬೇಕಿದೆ.
- ಅಂತರರಾಜ್ಯ ಸಂಪರ್ಕ: ಕಲಬುರಗಿ-ಸೇಡಂ-ಹೈದರಾಬಾದ್ ಮಾರ್ಗ ವಾಣಿಜ್ಯ ದೃಷ್ಟಿಯಿಂದ ನಾಲ್ಕು ಪಥವಾಗಲಿ.
- ಲಾತೂರು-ಕಲಬುರಗಿ-ಕೋಡಂಗಲ್ ವಿಸ್ತರಣೆ ಹಾಗೂ ನಗರಕ್ಕೆ ಎರಡನೇ ವಲಯ ರಸ್ತೆ.

ಸಂಪಾದಕೀಯ

ಕಿರೀಟಕ್ಕೆ ಸೇರಿತು ಮತ್ತೊಂದು ಗರಿ

ಉತ್ತರ ಕನ್ನಡ ಜಿಲ್ಲೆಯ ಕೈಗಾ ಅಣುವಿದ್ಯುತ್ ಸ್ಥಾವರದಲ್ಲಿನ 5 ಮತ್ತು 6ನೇ ಘಟಕಗಳ ನಿರ್ಮಾಣಕಾರ್ಯಕ್ಕೆ ಚಾಲನೆ ನೀಡಿರುವುದು ಗೊತ್ತಿರುವ ಸಂಗತಿಯೇ. ಸ್ಥಾವರದಲ್ಲಿ ಸ್ವದೇಶಿ ರಿಯಾಕ್ಟರ್ ನಿಯೋಜನೆಗೆ ಇಡಲಾಗಿರುವ ಮಹತ್ವದ ಹೆಜ್ಜೆಯಿದು ಎಂಬುದು ಗಮನಿಸಬೇಕಾದ ಸಂಗತಿ. ಹಾಗೆ ನೋಡಿದರೆ, ಸ್ವಾತಂತ್ರ್ಯ ನಂತರದ ಕಾಲಘಟ್ಟದಿಂದಲೂ ಸ್ವಾವಲಂಬನೆಯ ಮಂತ್ರವನ್ನು ಜಪಿಸುತ್ತಲೇ ಬಂದಿದ್ದ ಭಾರತಕ್ಕೆ ಈ ನಿಟ್ಟಿನಲ್ಲಿ ಒಂದಿಷ್ಟು ಏರುಗತಿ ದಕ್ಕಿದ್ದು ಕಳೆದ ಒಂದೆರಡು ದಶಕಗಳಿಂದ ಎನ್ನಬೇಕು. ಅದರಲ್ಲೂ ನಿರ್ದಿಷ್ಟವಾಗಿ 'ಮೇಕ್ ಇನ್ ಇಂಡಿಯಾ' ಮತ್ತು 'ಆತ್ಮನಿರ್ಭರ ಭಾರತ' ಎಂಬ ಪರಿಕಲ್ಪನೆಗಳು ಮುನ್ನೆಲೆಗೆ ಬಂದ ಮೇಲಂತೂ ಈ ಬಾಬತ್ತಿನಲ್ಲಿ ಮತ್ತಷ್ಟು ಉತ್ಸಾಹ ಗರಿಗೆದರಿದೆ. ಪ್ರಸ್ತುತ ಕೈಗಾದಲ್ಲಿ ನಿಯೋಜಿಸಲು ಉದ್ದೇಶಿಸಲಾಗಿರುವ 700 ಮೆಗಾವ್ಯಾಟ್ ಸಾಮರ್ಥ್ಯದ ಬೃಹತ್ ರಿಯಾಕ್ಟರ್‌ಗಳನ್ನು ಸಂಪೂರ್ಣವಾಗಿ ದೇಶೀಯ ತಂತ್ರಜ್ಞಾನದಲ್ಲಿ ಅಭಿವೃದ್ಧಿಪಡಿಸಲಾಗಿರುವುದು ಇದಕ್ಕೆ ಪುಷ್ಟಿ ನೀಡುವಂತಿದೆ. ಈಗಾಗಲೇ ಬಾಹ್ಯಾಕಾಶ ವಿಜ್ಞಾನ ಕ್ಷೇತ್ರದಲ್ಲಿ ಭಾರತವು ಮೆರೆಯುತ್ತಿರುವ ಸಾಧನೆಗಳು ಹಾಗೂ ತೋರುತ್ತಿರುವ ಸ್ವಾವಲಂಬನೆಯ ಛಾಪುಗಳು, ಒಂದಿಡೀ ವಿಶ್ವವೇ ನಮ್ಮತ್ತ ತಿರುಗಿನೋಡುವಂತೆ ಮಾಡಿವೆ. ಹೀಗೆ ಒಂದೊಂದು ಕ್ಷೇತ್ರದಲ್ಲೂ ಪಾರಮ್ಯವನ್ನು ಸಾಧಿಸುತ್ತ ಹೋದಲ್ಲಿ ಭಾರತವು 'ವಿಶ್ವಗುರು' ಎನಿಸಿಕೊಳ್ಳುವುದರಲ್ಲಿ ಅನುಮಾನವಿಲ್ಲ. ಸಾಕಷ್ಟು ವರ್ಷಗಳ ಹಿಂದೆ, 'ಭಾರತವು ಹಾವಾಡಿಗರ ದೇಶ, ಅಲ್ಲಿ ಕಣ್ಣುಹಾಯಿಸಿದಲ್ಲೆಲ್ಲಾ ಕಾಣಬರುವುದು ಜೋಪಡಿಗಳೇ' ಎಂಬ ಗ್ರಹಿಕೆಯು ವಿಶ್ವದ ಕೆಲವು ಬಲಾಢ್ಯ ರಾಷ್ಟ್ರಗಳಲ್ಲಿ ಮನೆಮಾಡಿದ್ದಿದೆ ಮತ್ತು ಇಂಥ ಗ್ರಹಿಕೆಯ ಕಾರಣದಿಂದಾಗಿಯೇ ವಿಶ್ವ ಭೂಪಟದಲ್ಲಿ ಸ್ಪಷ್ಟವಾಗಿ ತನ್ನ ಛಾಪನ್ನು ಒತ್ತಲಾಗದ ಅಸಹಾಯಕತೆಯಲ್ಲಿ ಭಾರತ ತೊಳಲಾಡಿದ್ದೂ ಇದೆ. ಆದರೀಗ ಚಕ್ರ ತಿರುಗಿದೆ, ಭಾರತ ಪ್ರಕಾಶಿಸುತ್ತಿದೆ ಎಂಬುದಕ್ಕೆ ಮೇಲೆ ಉಲ್ಲೇಖಿಸಿರುವ ನಿದರ್ಶನಗಳೇ ಸಾಕ್ಷಿಯಾಗಬಲ್ಲವು. ಮುಂಬರುವ ದಿನಗಳಲ್ಲೂ ಭಾರತದ ಸ್ವಾವಲಂಬನೆಯ ಕಿರೀಟಕ್ಕೆ ಇಂಥ ಹೊಸ ಹೊಸ ಗರಿಗಳು ಸೇರುತ್ತಾ ಹೋಗಲಿ ಎಂಬುದು ಸಹೃದಯಿಗಳ ಆಶಯ ಮತ್ತು ನಿರೀಕ್ಷೆ...

ಸೊಂಪಾದಕೀಯ

ಬೈಗುಳವೋ ಬೌಗುಳವೋ?

'ಮಾತು ಮನೆ ಕೆಡಿಸಿತು, ತೂತು ಒಲೆ ಕೆಡಿಸಿತು' ಅನ್ನೋ ಮಾತು ಎಲ್ಲರಿಗೂ ಗೊತ್ತು. ಮಾತು ಅನ್ನೋದು ಅದೆಷ್ಟು ಮನೆ, ಮನಸ್ಸುಗಳನ್ನು ಕೆಡಿಸಿದ್ದರೂ ಜನ ಮಾತಾಡುವ ಮುನ್ನ ಎಚ್ಚರಿಕೆ ವಹಿಸೋ ಪ್ರಜ್ಞೆ ಇನ್ನೂ ನಮ್ಮ ಸಮಾಜದಲ್ಲಿ ಕಾಣುತ್ತಿಲ್ಲ. ಅದರಲ್ಲೂ ರಾಜಕೀಯ ವಲಯದಲ್ಲಿ ವಿವಿಧ ಪಕ್ಷಗಳ ನಾಯಕರ ಅರಚಾಟ, ಕೆಸರೆರಚಾಟ ನೋಡಿದರೆ ಮಾತಿನ ಮೇಲೇ ಜುಗುಪ್ಸೆ ಬರೋದು ಖಂಡಿತ. ಇತ್ತೀಚೆಗಂತೂ ಈ ಬೆಳವಣಿಗೆ ತೀರಾ ಅಸಹ್ಯ ಮಟ್ಟಕ್ಕೆ ಹೋಗುತ್ತಿದೆ. ಇನ್ನೊಬ್ಬರ ಬಗ್ಗೆ ಮಾತಾಡುವಾಗ ಹೆಚ್ಚು ಕಮ್ಮಿ ಮಾತಾಡಿದ್ರೆ, ಅವರು ಮಾನನಷ್ಟ ಮೊಕದ್ದಮೆ ಹಾಕಬಹುದು ಅನ್ನೋ ಭಯ ಕೂಡಾ ಇತ್ತೀಚೆಗೆ ಇದ್ದಂತಿಲ್ಲ. ಯಾಕಂದ್ರೆ ಇಲ್ಲಿ ಇನ್ನೊಬ್ಬರಿಂದ ಬೈಗುಳ ಕೇಳಿದವನು ಕೂಡ ಮತ್ತೊಬ್ಬರ ಮೇಲೆ ಮಾತುಗಳ ಬಾಣ ಪ್ರಯೋಗ ಮಾಡಿದವನೇ. ಹಾಗಾಗಿ ಅವನು ಕೇಸು ಹಾಕುವ ಮಟ್ಟಕ್ಕೆ ಹೋಗಲಾರ ಅನ್ನೋ ಭಂಡ ನಂಬಿಕೆ. ಆದರೆ ಸಾರ್ವಜನಿಕ ವೇದಿಕೆಗಳಲ್ಲಿ ಸೋ ಕಾಲ್ಡ್ ದೊಡ್ಡ ನಾಯಕರು ಇನ್ನೊಂದು ಪಕ್ಷದವರ ಬಗ್ಗೆ ತೀರಾ ಕೀಳು ಪದಗಳನ್ನು ಬಳಸುತ್ತಿರೋದು ಮಾತ್ರ ನಾಗರಿಕ ಸಮಾಜಕ್ಕೆ ಸವಾಲು ಹಾಕುವಂತಿದೆ. ಮಗ್ಗದಲ್ಲಿ ನೇಕಾರರು ಬಟ್ಟೆ ನೇಯುವುದು ಕಷ್ಟದ ಕೆಲಸ ಅಂತ ಎಲ್ಲರಿಗೂ ಗೊತ್ತು. ಆದರೆ ನಮ್ಮ ನೇತಾರರಿಗೆ ಬೈಗುಳಗಳ ಮೂಲಕ ಕಗ್ಗವನ್ನೇ ಸೃಷ್ಟಿ ಮಾಡೋದು ಮಾತ್ರ ತೀರಾ ಸುಲಭ ಆಗಿಬಿಟ್ಟಿದೆ. ಒಂದು ಲೆಕ್ಕದಲ್ಲಿ ಇವರು ಸಭ್ಯತೆಯ ಎಲ್ಲೆ ಮೀರಿ ಮಾತಾಡೋದು ನೋಡಿದ್ರೆ, ಇನ್ನೊಬ್ಬರ ಬಗ್ಗೆ ಇವರು ಆಡೋ ಬೈಗುಳದ ಮಾತುಗಳು ನಿಜಕ್ಕೂ 'ಬೈಗುಳ'ಗಳೋ ಇಲ್ಲ 'ಬೌ'ಗುಳಗಳೋ ಅನ್ನೋ ಅನುಮಾನ ಮೂಡುತ್ತದೆ. ಹಾಗಂತ ಯಾವುದೋ ಪಕ್ಷದ ತಳಮಟ್ಟದ ಕಾರ್ಯಕರ್ತ ಈ ಮಾತುಗಳನ್ನು ಆಡುತ್ತಿಲ್ಲ. ಬದಲಾಗಿ ಶಾಸಕ, ರಾಜ್ಯ ಮಂತ್ರಿ, ಕೇಂದ್ರ ಮಂತ್ರಿ ಸ್ಥಾನದಲ್ಲಿರುವ ದೊಡ್ಡವರು ಅನ್ನಿಸಿಕೊಂಡವರೇ ಈ ರೀತಿ ಓಪನ್ ಆಗಿ ಸಾರ್ವಜನಿಕರ ಮುಂದೆ ತಮ್ಮ ನಾಲಿಗೆ ಹರಿಬಿಡುತ್ತಿರೋದು ನೋಡಿದ್ರೆ, ಮಾತು ಕೇವಲ ಅವರ ಮನೆಯನ್ನಷ್ಟೇ ಅಲ್ಲ, ರಾಜಕಾರಣಿಗಳ ಅಖಾಡಗಳಾದ ಮೇಲ್ಮನೆ, ಕೆಳಮನೆಗಳನ್ನೂ ಕೆಡಿಸುತ್ತದೆ ಅನ್ನಿಸಿದರೆ ತಪ್ಪಿಲ್ಲ....

ಸಂಪಾದಕರ ಸದ್ಯಶೋಧನೆ

ಹರ್ಮುಜ್ ಜಲಸಂಧಿಗೆ ಮಹತ್ವವೇಕೆ?

ಕಳೆದ ಒಂದು ವಾರದಿಂದ ಹರ್ಮುಜ್ ಜಲಸಂಧಿ (Strait of Hormuz) ಸುದ್ದಿಯಲ್ಲಿದೆ. ಮಧ್ಯಪ್ರಾಚ್ಯ ದೇಶಗಳ ನಡುವೆ ಸಂಘರ್ಷವುಂಟಾದಾಗಲೆಲ್ಲ ಹರ್ಮುಜ್ ಮುನ್ನೆಲೆಗೆ ಬರುವುದನ್ನು ಗಮನಿಸಿರಬಹುದು. ಇದಕ್ಕೆ ಕಾರಣಗಳೇನು ಎಂಬುದನ್ನು ಗಮನಿಸೋಣ. ಇದು ಕೇವಲ ಒಂದು ಜಲಮಾರ್ಗವಲ್ಲ, ಜತೆಗೆ ಜಾಗತಿಕ ಆರ್ಥಿಕತೆಯ 'ನಾಡಿಮಿಡಿತ'. ಪರ್ಷಿಯನ್ ಕೊಲ್ಲಿ ಮತ್ತು ಓಮಾನ್ ಕೊಲ್ಲಿಯನ್ನು ಸಂಪರ್ಕಿಸುವ ಈ ಕಿರಿದಾದ ಸಮುದ್ರಮಾರ್ಗವು ವಿಶ್ವದ ಅತ್ಯಂತ ಆಯಕಟ್ಟಿನ ಜಲಮಾರ್ಗಗಳಲ್ಲಿ ಒಂದು. ಹರ್ಮುಜ್ ಜಲಸಂಧಿಗಿರುವ ಮಹತ್ವವೆಂದರೆ ಅದು ಜಾಗತಿಕ ತೈಲ ಪೂರೈಕೆಯ ಮಹಾದ್ವಾರ. ವಿಶ್ವದಲ್ಲಿ ಪ್ರತಿದಿನ ಬಳಕೆಯಾಗುವ ಒಟ್ಟು ತೈಲದ ಸುಮಾರು ಶೇ.20ರಿಂದ ಶೇ.30ರಷ್ಟು ಈ ಜಲಸಂಧಿಯ ಮೂಲಕವೇ ಸಾಗುತ್ತದೆ. ಸೌದಿ ಅರೇಬಿಯಾ, ಇರಾನ್, ಯುಎಇ, ಕುವೈತ್ ಮತ್ತು ಇರಾಕ್‌ನಂಥ ಪ್ರಮುಖ ತೈಲ ಉತ್ಪಾದಕ ರಾಷ್ಟ್ರಗಳು ತಮ್ಮ ಕಚ್ಚಾತೈಲವನ್ನು ಜಗತ್ತಿಗೆ ತಲುಪಿಸಲು ಈ ಮಾರ್ಗವನ್ನೇ ಅವಲಂಬಿಸಿವೆ. ಕತಾರ್ ವಿಶ್ವದ ಅತಿದೊಡ್ಡ ಎಲ್‌ಎನ್‌ಜಿ ರಫ್ತುದಾರರಲ್ಲಿ ಒಂದಾಗಿದ್ದು, ಅದರ ಬಹುತೇಕ ರಫ್ತು ಈ ಮಾರ್ಗದಲ್ಲೇ ನಡೆಯುತ್ತದೆ. ಈ ಜಲಸಂಧಿಯು ಕಿರಿದಾದ ಪ್ರದೇಶವಾಗಿದ್ದು, ಇದರ ಅತ್ಯಂತ ಕಿರಿದಾದ ಭಾಗವು ಕೇವಲ 33 ಕಿಲೋಮೀಟರ್ ಅಗಲವಿದೆ. ಇಲ್ಲಿ ಹಡಗುಗಳು ಸಂಚರಿಸಲು ಇರುವ ಲೇನ್‌ಗಳು ಕೇವಲ 3 ಕಿಲೋಮೀಟರ್ ಅಗಲವಾಗಿವೆ. ಇದರ ಉತ್ತರ ಭಾಗದಲ್ಲಿ ಇರಾನ್ ಮತ್ತು ದಕ್ಷಿಣ ಭಾಗದಲ್ಲಿ ಓಮಾನ್ ಹಾಗೂ ಯುಎಇ ದೇಶಗಳಿವೆ. ಇಷ್ಟು ಕಿರಿದಾದ ಮಾರ್ಗವಾಗಿರುವುದರಿಂದ, ಯಾವುದೇ ಸಣ್ಣ ಸಂಘರ್ಷ ಉಂಟಾದರೂ ಇಡೀ ಸಂಚಾರ ವ್ಯವಸ್ಥೆ ಸ್ಥಗಿತಗೊಳ್ಳುವ ಅಪಾಯವಿರುತ್ತದೆ. ಹರ್ಮುಜ್ ಜಲಸಂಧಿಯಲ್ಲಿ ಸಂಚಾರ ವ್ಯತ್ಯಯವಾದರೆ ಅದರ ನೇರ ಪರಿಣಾಮ ಪ್ರತಿಯೊಬ್ಬ ಸಾಮಾನ್ಯ ನಾಗರಿಕನ ಮೇಲೂ ಆಗುತ್ತದೆ ಎಂಬುದು ಗಮನಾರ್ಹ. ಈ ಮಾರ್ಗದಲ್ಲಿ ಅಡಚಣೆಯುಂಟಾದರೆ ಕಚ್ಚಾ ತೈಲದ ಬೆಲೆಗಳು ಗಗನಕ್ಕೇರುತ್ತವೆ. ಇದು ಸಾರಿಗೆ ವೆಚ್ಚವನ್ನು ಹೆಚ್ಚಿಸಿ, ಆಹಾರ ಪದಾರ್ಥಗಳಿಂದ ಹಿಡಿದು ಪ್ರತಿಯೊಂದು ವಸ್ತುವಿನ ಬೆಲೆ ಏರಿಕೆಗೆ ಕಾರಣವಾಗುತ್ತದೆ. ಏಷ್ಯಾದ ರಾಷ್ಟ್ರಗಳಾದ ಚೀನಾ, ಜಪಾನ್, ಭಾರತ ಮತ್ತು ದಕ್ಷಿಣ ಕೊರಿಯಾಗಳು ತಮ್ಮ ಇಂಧನ ಅಗತ್ಯತೆಗಾಗಿ ಈ ಮಾರ್ಗದ ಮೇಲೆ ಅತಿಯಾಗಿ ಅವಲಂಬಿತವಾಗಿವೆ. ಭಾರತಕ್ಕೆ ಹರ್ಮುಜ್ ಜಲಸಂಧಿಯು ಅತಿ ಮುಖ್ಯವಾದ 'ಜೀವನಾಡಿ' ಆಗಿದೆ. ಭಾರತವು ತನ್ನ ಕಚ್ಚಾ ತೈಲದ ಸುಮಾರು ಶೇ.60ರಿಂದ ಶೇ.70ರಷ್ಟು ಭಾಗವನ್ನು ಪಶ್ಚಿಮ ಏಷ್ಯಾದ ದೇಶಗಳಿಂದ ಆಮದು ಮಾಡಿಕೊಳ್ಳುತ್ತದೆ. ಈ ಪೈಕಿ ಬಹುಪಾಲು ಹರ್ಮುಜ್ ಜಲಸಂಧಿಯ ಮೂಲಕವೇ ಬರುತ್ತದೆ. ಅಡುಗೆ ಅನಿಲ ಮತ್ತು ಕೈಗಾರಿಕಾ ಅನಿಲದ ಪೂರೈಕೆಯೂ ಇದೇ ಮಾರ್ಗವನ್ನು ಅವಲಂಬಿಸಿದೆ. ಇಲ್ಲಿನ ಯಾವುದೇ ಅಸ್ಥಿರತೆಯು ಭಾರತದ ಇಂಧನ ಭದ್ರತೆಗೆ ದೊಡ್ಡ ಸವಾಲಾಗುತ್ತದೆ. ಹರ್ಮುಜ್ ಜಲಸಂಧಿಯು ಯಾವಾಗಲೂ ಭೌಗೋಳಿಕ ರಾಜಕೀಯದ (Geopolitics) ಕೇಂದ್ರವಾಗಿದೆ. ಇರಾನ್ ಮತ್ತು ಅಮೆರಿಕದ ನಡುವಿನ ಉದ್ವಿಗ್ನತೆಯ ಸಮಯದಲ್ಲಿ, ಇರಾನ್ ಈ ಜಲಸಂಧಿಯನ್ನು ಮುಚ್ಚುವ ಬೆದರಿಕೆಯನ್ನು ಹಲವು ಬಾರಿ ಹಾಕಿದೆ. ಇದು ಅಂತಾರಾಷ್ಟ್ರೀಯ ಸಮುದಾಯಕ್ಕೆ ದೊಡ್ಡ ಆತಂಕದ ವಿಷಯ. ಈ ಜಲಮಾರ್ಗವನ್ನು ಸುರಕ್ಷಿತವಾಗಿಡಲು ಅಮೆರಿಕ ಸೇರಿದಂತೆ ಹಲವು ದೇಶಗಳ ನೌಕಾಪಡೆಗಳು ಇಲ್ಲಿ ನಿರಂತರ ಗಸ್ತು ತಿರುಗುತ್ತವೆ. ಇದನ್ನು ಮುಕ್ತವಾಗಿರಿಸುವುದು ಜಾಗತಿಕ ಹಿತಾಸಕ್ತಿಯಾಗಿದೆ. ಹರ್ಮುಜ್ ಜಲಸಂಧಿಗೆ ಸಮನಾದ ಸುಲಭವಾದ ಪರ್ಯಾಯ ಮಾರ್ಗಗಳು ಸದ್ಯಕ್ಕೆ ಲಭ್ಯವಿಲ್ಲ. ಸೌದಿ ಅರೇಬಿಯಾ ಮತ್ತು ಯುಎಇ ಕೆಲವು ಪೈಪ್‌ಲೈನ್‌ಳನ್ನು ನಿರ್ಮಿಸಿದ್ದರೂ, ಅವು ಹರ್ಮುಜ್ ಮೂಲಕ ಸಾಗುವ ಬೃಹತ್ ಪ್ರಮಾಣದ ತೈಲವನ್ನು ಸಾಗಿಸುವ ಸಾಮರ್ಥ್ಯ ಹೊಂದಿಲ್ಲ. ಆದ್ದರಿಂದ, ಸಮುದ್ರಮಾರ್ಗವೇ ಅನಿವಾರ್ಯವಾಗಿದೆ. ಹರ್ಮುಜ್ ಜಲಸಂಧಿಯು ಜಗತ್ತಿನ ಇಂಧನ ಹಸಿವನ್ನು ನೀಗಿಸುವ ಅತ್ಯಂತ ನಿರ್ಣಾಯಕ ಕೊಂಡಿಯಾಗಿದೆ. ಇಲ್ಲಿನ ಶಾಂತಿ ಮತ್ತು ಮುಕ್ತ ಸಂಚಾರವು ಗಲ್ಫ್ ರಾಷ್ಟ್ರಗಳಿಗೆ ಮಾತ್ರವಲ್ಲದೇ, ಇಡೀ ಜಗತ್ತಿನ ಆರ್ಥಿಕ ಸ್ಥಿರತೆಗೆ ಅತ್ಯಗತ್ಯ. ಇದು ವಿಶ್ವದ ಅತ್ಯಂತ ಪ್ರಭಾವಶಾಲಿ 'ಚೋಕ್ ಪಾಯಿಂಟ್' ಎನ್ನುವುದರಲ್ಲಿ ಯಾವುದೇ ಸಂಶಯವಿಲ್ಲ.

ಹಾಗಾದರೆ ದಿಲ್ಲಿ ಅಬಕಾರಿ ನೀತಿ ಹಗರಣ ನಡೆದೇ ಇಲ್ಲವೇ?

ಅಬಕಾರಿ ಹಗರಣ ನಡೆದೇ ಇಲ್ಲ, ಲಿಕ್ಕರ್ ಕಂಪನಿಗಳಿಗೆ ಅನುಕೂಲ ಮಾಡಿಕೊಡುವ ಅಂಶಗಳು ಹೊಸ ಅಬಕಾರಿ ನೀತಿಯಲ್ಲಿ ಇಲ್ಲ ಎನ್ನುವುದು ಕೇಜ್ರಿವಾಲ್ ವಾದವಾದರೆ, ಹಳೆ ಅಬಕಾರಿ ನೀತಿಯನ್ನು ಮರುಸ್ಥಾಪನೆ ಮಾಡಿದ್ದೇಕೆ? ಹೊಸ ನೀತಿಯನ್ನೇ ಮುಂದುವರಿಸಬಹುದಿತ್ತಲ್ಲಾ ಎಂಬ ಪ್ರಶ್ನೆಗಳಿಗೆ ಅವರು ಸಮರ್ಥನೀಯ ಉತ್ತರ ನೀಡಿಯೇ ಇಲ್ಲ. ರದ್ದಾದ ಅಬಕಾರಿ ನೀತಿಯ ಬಗ್ಗೆ ಮನೀಷ್ ಸಿಸೋಡಿಯಾ ಬಳಿ ಕೇಳಿದ್ದಾಗ, ಅದೊಂದು ಅದ್ಭುತವಾದ ಮಾದರಿ ಅಬಕಾರಿ ನೀತಿ ಎಂದೇನೂ ಅವರು ಬೆನ್ನು ತಟ್ಟಿಕೊಳ್ಳಲಿಲ್ಲ.

ಜನಪಥ
ರಾಘವಶರ್ಮ ನಿಡ್ಲೆ
vveditoped@gmail.com

ದೆಹಲಿ ಅಬಕಾರಿ ನೀತಿ ಹಗರಣ ಸಾಮಾನ್ಯ ಪ್ರಕರಣವೇನಾಗಿರಲಿಲ್ಲ. ಬಿಜೆಪಿ ಮತ್ತು ಕಾಂಗ್ರೆಸ್ ಎರಡೂ ಪಕ್ಷಗಳು ದಿಲ್ಲಿ ಚುನಾವಣೆ ಮತ್ತು ಲೋಕಸಭೆ ಚುನಾವಣೆಯಲ್ಲಿ ಆಮ್ ಆದ್ಮಿ ಪಕ್ಷದ (ಆಪ್) ವಿರುದ್ಧ ಮುಗಿಬೀಳಲು ಇದೇ ಹಗರಣವನ್ನು ಬ್ರಹ್ಮಾಸ್ತ್ರವನ್ನಾಗಿ ಪ್ರಯೋಗಿಸಿದ್ದವು. ಆಮ್ ಆದ್ಮಿ ಪಕ್ಷವು ದಿಲ್ಲಿ ನಿವಾಸಿಗರ ವಿಶ್ವಾಸ ಕಳೆದುಕೊಳ್ಳಲು ಮತ್ತು ಅಧಿಕಾರ ಕಳೆದುಕೊಳ್ಳಲು ಕಾರಣವಾಗಿದ್ದು ಕೂಡ ಇದೇ ಲಿಕ್ಕರ್ ಸ್ಕ್ಯಾಮ್. ಮದ್ಯ (ಲಿಕ್ಕರ್) ಮಾರಾಟ ಸಂಸ್ಥೆಗಳಿಂದ ಸುಮಾರು 100 ಕೋಟಿ ರುಪಾಯಿಗಿಂತಲೂ ಹೆಚ್ಚು ಕಿಕ್ ಬ್ಯಾಕ್ (ಲಂಚ) ಪಡೆದಿದ್ದಾರೆ ಎಂಬ ಆರೋಪದಡಿಯಲ್ಲಿ ಆಮ್ ಆದ್ಮಿ ಪಕ್ಷದ ನಾಯಕ, ದಿಲ್ಲಿ ಮಾಜಿ ಸಿಎಂ ಅರವಿಂದ ಕೇಜ್ರಿವಾಲ್, ಡಿಸಿಎಂ ಮನೀಷ್ ಸಿಸೋಡಿಯಾ, ರಾಜ್ಯಸಭೆ ಸದಸ್ಯ ಸಂಜಯ್ ಸಿಂಗ್, ತೆಲಂಗಾಣ ಬಿಆರ್‌ಎಸ್ ಪಕ್ಷದ ಮಾಜಿ ನಾಯಕಿ, ಮಾಜಿ ಸಿಎಂ ಕೆ. ಚಂದ್ರಶೇಖರ ರಾವ್ ಪುತ್ರಿ ಕೆ. ಕವಿತಾ ಸೇರಿ ಅನೇಕರು ಬಂಧನಕ್ಕೊಳಗಾಗಿ, ಮಾನಸಿಕ ಸಂಕಟ ಅನುಭವಿಸಿದ ಪ್ರಕರಣವಿದು. ಆಮ್ ಆದ್ಮಿ ಪಕ್ಷದ ಬಗ್ಗೆ ದೆಹಲಿ ಮಾತ್ರವಲ್ಲ, ದೇಶಾದ್ಯಂತ ಜನಾಭಿಪ್ರಾಯ ಬದಲಿಸಲು ಬಿಜೆಪಿಗಂತೂ ಈ ಹಗರಣ ವರದಾನವಾಗಿತ್ತು.

ಕೇಜ್ರಿವಾಲ್ ನೇತೃತ್ವದ 'ಆಪ್' ಸರಕಾರವು ಹಳೆಯ ಅಬಕಾರಿ ನೀತಿಯನ್ನು ರದ್ದುಗೊಳಿಸಿ ಹೊಸ ಅಬಕಾರಿ ನೀತಿಯನ್ನು ಜಾರಿ ಮಾಡಿದ್ದರಿಂದ ಲಿಕ್ಕರ್ ಪರವಾನಗಿದಾರರಿಗೆ ಅನುಕೂಲವಾಗಿ, ರಾಜಧಾನಿಯ ಹಲವೆಡೆ ಮದ್ಯದ ಅಂಗಡಿಗಳು ಎಲ್ಲೆಂದರಲ್ಲಿ ತೆರೆದುಕೊಂಡವು. ಆದರೆ, ಯಾವಾಗ ಹಗರಣದ ಆರೋಪಗಳು ಗಂಭೀರ ಸ್ವರೂಪ ಪಡೆದುಕೊಂಡು, ಸಿಬಿಐ-ಇ.ಡಿ. ತನಿಖಾ ಸಂಸ್ಥೆಗಳ ಪ್ರವೇಶವಾಯ್ತೋ ಆಗ ಹೊಸ ಅಬಕಾರಿ ನೀತಿಯನ್ನು ರದ್ದುಗೊಳಿಸಿದ ಕೇಜ್ರಿವಾಲ್ ಸರಕಾರ, ಹಳೆಯ ಅಬಕಾರಿ ನೀತಿಯನ್ನು ಮರು ಅನುಷ್ಠಾನಗೊಳಿಸಿತು. ಆದರೆ, ಇ.ಡಿ.-ಸಿಬಿಐ ಸಂಸ್ಥೆಗಳ ತನಿಖೆ ಮುಂದುವರಿದು, ಸಿಸೋಡಿಯಾ (ಸುಮಾರು ಒಂದೂವರೆ ವರ್ಷ) ನಂತರ ಕೇಜ್ರಿವಾಲ್ (5 ತಿಂಗಳು), ಸಂಜಯ್ ಸಿಂಗ್ ತಿಹಾರ್ ಜೈಲಿನಲ್ಲಿ ಹಲವು ತಿಂಗಳುಗಳನ್ನು ಕಳೆಯಬೇಕಾಯಿತು. ಸದ್ಯದ ಮಟ್ಟಿಗಂತೂ ಅವರೆಲ್ಲರೂ (ಆಪ್ ಮುಖಂಡರು) ಆರೋಪ ಮುಕ್ತರಾಗಿದ್ದಾರೆ ಮತ್ತು ಮೈಗಂಟಿದ್ದ ಭ್ರಷ್ಟಾಚಾರದ ಮಸಿಯನ್ನು ನ್ಯಾಯಾಲಯವೇ ಅಳಿಸಿರುವುದರಿಂದ ಮೈಕೊಡವಿಕೊಂಡು ಬಿಜೆಪಿ-ಕಾಂಗ್ರೆಸ್ ಪಕ್ಷಗಳನ್ನು ಎದುರಿಸಲು ಸಜ್ಜಾಗಿ ನಿಂತಿದ್ದಾರೆ.

''ಅಬಕಾರಿ ಹಗರಣ ನಡೆದೇ ಇಲ್ಲ. ಲಿಕ್ಕರ್ ಕಂಪನಿಗಳಿಗೆ ಅನುಕೂಲ ಮಾಡಿಕೊಡುವ ಅಂಶಗಳು ಹೊಸ ಅಬಕಾರಿ ನೀತಿಯಲ್ಲಿ ಇಲ್ಲ'' ಎನ್ನುವುದು ಕೇಜ್ರಿವಾಲ್ ವಾದವಾದರೆ, ''ಹಳೆ ಅಬಕಾರಿ ನೀತಿಯನ್ನು ಮರುಸ್ಥಾಪನೆ ಮಾಡಿದ್ದೇಕೆ? ಹೊಸ ಅಬಕಾರಿ ನೀತಿಯನ್ನೇ ಮುಂದುವರಿಸಬಹುದಿತ್ತಲ್ಲಾ?'' ಎಂಬ ಪ್ರಶ್ನೆಗೆ ಅವರು ಸಮರ್ಥನೀಯ ಉತ್ತರ ನೀಡಿಯೇ ಇಲ್ಲ. ರದ್ದಾದ ಅಬಕಾರಿ ನೀತಿಯ ಬಗ್ಗೆ ಮನೀಷ್ ಸಿಸೋಡಿಯಾ ಬಳಿ ಕೇಳಿದ್ದಾಗ, ''ಅದೊಂದು ಅದ್ಭುತವಾದ ಮಾದರಿ ಅಬಕಾರಿ ನೀತಿ'' ಎಂದೇನೂ ಅವರು ಬೆನ್ನು ತಟ್ಟಿಕೊಳ್ಳಲಿಲ್ಲ. ದೆಹಲಿಯ ರೌಸ್ ಅವೆನ್ಯೂ ನ್ಯಾಯಾಧೀಶರು ಕೂಡ ''ಅಬಕಾರಿ ಹಗರಣ ನಡೆದಿಲ್ಲ, ಎಲ್ಲವೂ ಶುಭ್ರವಾಗಿದೆ'' ಎಂದೂ ಹೇಳಿಲ್ಲ. ಬದಲಿಗೆ, ''ಸಿಬಿಐ ಮಾಡಿದ ಆರೋಪಗಳಿಗೆ ಶಕ್ತಿ ತುಂಬುವ ಸಾಕ್ಷ್ಯಗಳಿಲ್ಲ ಮತ್ತು ಕೋರ್ಟ್ ಮುಂದೆ ಪ್ರಸ್ತುತಪಡಿಸಲಾದ ಸಾಕ್ಷ್ಯಗಳನ್ನು ದೃಢೀಕರಿಸಲು ಅಗತ್ಯ ದಾಖಲೆಗಳನ್ನೂ ಒದಗಿಸಿಲ್ಲ. ಹೀಗಾಗಿ, ಏಕಪಕ್ಷೀಯವಾಗಿ ಮತ್ತು ರಾಜಕೀಯ ಚತುರತೆಯಿಂದ ಮಾಡಲಾದ ಆರೋಪಗಳನ್ನು ಒಪ್ಪಲು ಸಾಧ್ಯವಿಲ್ಲ'' ಎಂದು ನ್ಯಾ. ಜಿತೇಂದ್ರ ಸಿಂಗ್ ಅವರು ಸಿಬಿಐ ತನಿಖಾ ಪ್ರಕ್ರಿಯೆಯನ್ನೇ ಕಟು ವಾಕ್ಯಗಳಲ್ಲಿ ಪ್ರಶ್ನಿಸಿದ್ದಾರೆ. ಅಬಕಾರಿ ಇಲಾಖೆಯ ಅಧಿಕಾರಿಯನ್ನು ಮುಖ್ಯ ಆರೋಪಿ (ನಂ.1) ಮಾಡಿದ್ದನ್ನೂ ಪ್ರಶ್ನಿಸಿರುವ ನ್ಯಾಯಾಧೀಶರು, ತನಿಖಾಧಿಕಾರಿಗಳ ಮೇಲೆಯೇ ತನಿಖೆ ನಡೆಸಬೇಕು ಎಂಬ ಅಪರೂಪದ ಸೂಚನೆಯನ್ನೂ ತೀರ್ಪಿನಲ್ಲಿ ಪ್ರಕಟಿಸಿರುವುದರಿಂದ ಸಿಬಿಐ ವಿಪರೀತ ಮುಖಭಂಗವನ್ನು ಅನುಭವಿಸಿದೆ.

'ಅಬಕಾರಿ ಹಗರಣದ ಬಗ್ಗೆ ಬಿಜೆಪಿ-ಕಾಂಗ್ರೆಸ್ ನಾಯಕರ ಅಬ್ಬರ', 'ಕೇಜ್ರಿವಾಲ್ ಮಾಸ್ಟರ್ ಮೈಂಡ್', 'ಸಂಜಯ್ ಸಿಂಗ್ ಕಿಂಗ್‌ಪಿನ್' ಎಂಬ ವಿಧವಿಧದ ಶೀರ್ಷಿಕೆಗಳೊಂದಿಗೆ ಶಂಕಿತ ಹಗರಣದ ವರದಿ ಮಾಡಿದ್ದ ಮಾಧ್ಯಮಗಳೂ ಕೋರ್ಟ್ ತೀರ್ಪನ್ನು ನೋಡಿ ಬೆಚ್ಚಿಬಿದ್ದಿವೆ. ಸಿಬಿಐ ತನಿಖಾಧಿಕಾರಿಗಳ ವಿಶ್ವಾಸಾರ್ಹತೆ ಮತ್ತೊಮ್ಮೆ ಪಾತಾಳಕ್ಕಿಳಿದಿದೆ. ''ಪ್ರಕರಣದಲ್ಲಿ ಕೇವಲ ಒಬ್ಬ ಅಪ್ರೂವರ್‌ನ (ದಿನೇಶ್ ಅರೋರಾ) ಹೇಳಿಕೆಗಳನ್ನಾಧರಿಸಿ ಆರೋಪಿಗಳನ್ನು ಅಪರಾಧಿಗಳು ಎಂದು ಗುರುತಿಸಲು ಸಾಧ್ಯವಿಲ್ಲ'' ಎಂದ ನ್ಯಾಯಾಧೀಶರು, ತಮ್ಮ 598 ಪುಟಗಳ ತೀರ್ಪಿನಲ್ಲಿ ಸಿಬಿಐ ಕಾರ್ಯವಿಧಾನದ ಲೋಪಗಳು, ಸಾಂವಿಧಾನಿಕ ತತ್ವಗಳ ಉಲ್ಲಂಘನೆ ಮತ್ತು 'ಬೀಸು ಹೇಳಿಕೆ' ಸಾಕ್ಷ್ಯಗಳ ಮೇಲಿನ ಅವಲಂಬನೆಯನ್ನು ಖಂಡಿಸಿದ್ದಾರೆ. ''ಸಿಬಿಐ ತನಿಖೆ ವಸ್ತುನಿಷ್ಠವೂ ಅಲ್ಲ, ನಿಷ್ಪಕ್ಷಪಾತವಾಗಿಯೂ ಇಲ್ಲ'' ಎಂಬ ನ್ಯಾಯಾಧೀಶರ ಅಭಿಪ್ರಾಯವು ತನಿಖಾಧಿಕಾರಿಗಳ ಉದ್ದೇಶಗಳನ್ನೇ ಪ್ರಶ್ನೆ ಮಾಡುವಂತಿದೆ.

ದಕ್ಷಿಣ ಭಾರತದ ಲಿಕ್ಕರ್ ಕಂಪನಿಗಳು (ಸಿಬಿಐ ಈ ಕಂಪನಿಗಳನ್ನು ಸೌತ್ ಗ್ರೂಪ್ ಎಂದು ಹೆಸರಿಸಿತ್ತು) 100 ಕೋಟಿ ರುಪಾಯಿ ಲಂಚವನ್ನು ಆಮ್ ಆದ್ಮಿ ಪಕ್ಷಕ್ಕೆ 'ಮುಂಗಡ ಹಣ'ವಾಗಿ ನೀಡಿದ್ದವು ಎನ್ನುವುದು ಸಿಬಿಐ ಆರೋಪ. ಆದರೆ, ಈ ಆರೋಪವೇ ಸ್ವೀಕಾರಾರ್ಹ ಪುರಾವೆಗಳಿಲ್ಲದ ಊಹಾತ್ಮಕ ಕಲ್ಪನೆ ಎಂದು ಅಭಿಪ್ರಾಯಪಟ್ಟ ನ್ಯಾಯಾಲಯ, ಅಪ್ರೂವರ್ ದಿನೇಶ್ ಅರೋರಾ ಹೇಳಿಕೆಯನ್ನಷ್ಟೇ ಆಧರಿಸಿ ಮುಂಗಡ ಹಣದ ಆರೋಪವನ್ನು ಮಾಡಲಾಗಿದೆ. ಮೇಲಾಗಿ ದಿನೇಶ್ ಅರೋರಾ ಆರೋಪಿಗಳ ಹೆಸರನ್ನು ನೇರವಾಗಿ ಎಲ್ಲೂ ಹೆಸರಿಸಿಲ್ಲ ಮತ್ತು ಹಣ ಪಡೆದಿರುವ ಅಥವಾ ವ್ಯವಹಾರ ನಡೆದಿರುವ ಸಾಕ್ಷ್ಯಗಳನ್ನೂ ಒದಗಿಸಲಾಗಿಲ್ಲ. 'ಹೇಳಿಕೆಗಳಲ್ಲಿನ ಅಸಂಗತತೆ' ಮತ್ತು 'ದೃಢೀಕರಣದ ಕೊರತೆ'ಯಿಂದಾಗಿ, ಇಲ್ಲಿ ಪಿತೂರಿ ನಡೆದಿದೆ ಎಂದು ತೀರ್ಮಾನಿಸಲು ಸಾಧ್ಯವೇ ಇಲ್ಲ. ಹವಾಲಾ ವಹಿವಾಟಿನ ಕುರಿತಾದ ಆರೋಪಗಳಲ್ಲಿ ಸ್ಪಷ್ಟತೆ ಕಾಣುವುದಿಲ್ಲ ಎಂದು ನ್ಯಾಯಾಧೀಶರು ಹೇಳಿರುವುದು ಈ ಪ್ರಕರಣದಲ್ಲಿನ ಸಿಬಿಐ ತನಿಖಾ ಸಾಮರ್ಥ್ಯವನ್ನೇ ಬೊಟ್ಟು ಮಾಡುವಂತಿದೆ.

ರಾಜಕಾರಣಿಗಳ ಹಾಗೂ ವಿಪಕ್ಷ ಮುಖಂಡರ ಸದ್ದಡಗಿಸಲು ಬಿಜೆಪಿ ನೇತೃತ್ವದ ಕೇಂದ್ರ ಸರಕಾರವು ತನಿಖಾ ಸಂಸ್ಥೆಗಳನ್ನು ದುರುಪಯೋಗಪಡಿಸಿಕೊಳ್ಳುತ್ತಿದೆ ಎಂದು ಆರೋಪ ಮಾಡುತ್ತಿದ್ದ ವಿಪಕ್ಷಗಳಿಗೆ ಈ ತೀರ್ಪು ರಾಜಕೀಯ ಅಸ್ತ್ರವಾಗಿ ಸಿಕ್ಕಿದೆ. ಈ ತೀರ್ಪಿನಿಂದ ಬಿಜೆಪಿ ಇಕ್ಕಟ್ಟಿಗೆ ಸಿಲುಕಿರುವುದು ಸುಳ್ಳೇನಲ್ಲ. ರಾಜಕೀಯ ಪುನರುಜ್ಜೀವನ ಬಯಸುತ್ತಿರುವ ಕಾಂಗ್ರೆಸ್‌ಗೆ ಕೇಜ್ರಿವಾಲ್ ಪುನರಾಗಮನ ಹಿತವೆನಿಸಿಲ್ಲ. ಈಗ ಸಿಬಿಐ ಹೈಕೋರ್ಟ್ ಮೆಟ್ಟಿಲೇರಿದ್ದರೂ, ಅಲ್ಲಿ ತೀರ್ಪು ಬರುವ ತನಕ ಕೇಜ್ರಿವಾಲ್ ಮತ್ತು ತಂಡ ಆರೋಪ ಮುಕ್ತವಾಗಿರಲಿದೆ. ''ನನ್ನದು ಉದಾತ್ತ ಪ್ರಾಮಾಣಿಕತೆ'' ಎಂದು ಕಣ್ಣೀರು ಸುರಿಸಿದ ಕೇಜ್ರಿವಾಲ್‌ಗೆ ರಾಜಕೀಯ ಮರುಜನ್ಮ ಸಿಕ್ಕಿದೆ. ದಿಲ್ಲಿ ಮತ್ತು ರಾಷ್ಟ್ರ ರಾಜಕಾರಣದಲ್ಲಿ ಅವರು 2ನೇ ಇನ್ನಿಂಗ್ಸ್ ಆರಂಭಿಸಲು ಹೊಸ ವೇದಿಕೆ ನಿರ್ಮಾಣವಾಗಲಿದೆ. ಲಿಕ್ಕರ್ ಹಗರಣ ತೆಲಂಗಾಣಕ್ಕೂ ವ್ಯಾಪಿಸಿ ಬಿಆರ್‌ಎಸ್ ಪಕ್ಷದಲ್ಲಿದ್ದ ಕೆ. ಕವಿತಾ ಕೂಡ ಬಂಧನಕ್ಕೀಡಾಗಿದ್ದರು. ಅವರೂ ಕಳಂಕ ಮುಕ್ತರಾಗಿದ್ದು, ತೆಲಂಗಾಣ ರಾಜಕಾರಣದಲ್ಲಿ ಅವರು ಎರಡನೇ ಹೊಸ ಇನ್ನಿಂಗ್ಸ್ ಆರಂಭಿಸಲು ಬಲ ಬಂದಂತಾಗಿದೆ.

ಹಾಗೆ ನೋಡಿದರೆ, ದಿಲ್ಲಿ ಅಬಕಾರಿ ನೀತಿಯಿಂದಾಗಿ ಹಗರಣ ನಡೆದಿದೆ ಎಂದು ಮೊದಲು ಆರೋಪ ಮಾಡಿದ್ದೇ ಕಾಂಗ್ರೆಸ್. 2022ರಲ್ಲಿ ಅಂದಿನ ದಿಲ್ಲಿ ಕಾಂಗ್ರೆಸ್ ಅಧ್ಯಕ್ಷರಾಗಿದ್ದ ಅನಿಲ್ ಚೌಧುರಿ ಅವರು ಆಗಿನ ದಿಲ್ಲಿ ಲೆಫ್ಟಿನೆಂಟ್ ಗವರ್ನರ್ ವಿ.ಕೆ. ಸಕ್ಸೇನಾ ಅವರಿಗೆ ಪತ್ರ ಬರೆದು, ಹಗರಣದ ಬಗ್ಗೆ ವಿವರಣೆ ನೀಡಿ, 'ಈ ಬಗ್ಗೆ ಸೂಕ್ತ ತನಿಖೆಗೆ ಶಿಫಾರಸು ಮಾಡಬೇಕು' ಎಂದು ಒತ್ತಾಯಿಸಿದ್ದರು. ಮುಖ್ಯ ಕಾರ್ಯದರ್ಶಿ ನರೇಶ್ ಕುಮಾರ್ ಅವರೂ ಸಕ್ಸೇನಾ ಅವರಿಗೆ ಹಗರಣ ನಡೆದಿರುವ ಸಾಧ್ಯತೆ ಬಗ್ಗೆ ವರದಿ ನೀಡಿದ್ದರು. ಈ ದೂರುಗಳ ಆಧಾರದ ಮೇಲೆ ಅವರು ಸಿಬಿಐಗೆ ಶಿಫಾರಸು ಮಾಡಿದ್ದರಿಂದ 2022ರ ಜುಲೈ 20ರಂದು ಸಿಬಿಐ ಪ್ರಕರಣ ದಾಖಲು ಮಾಡಿಕೊಂಡು ತನಿಖೆಯನ್ನು ಆರಂಭಿಸಿತು. ಅಬಕಾರಿ ನೀತಿಯನ್ನು ತಮ್ಮ ಅನುಕೂಲಕ್ಕೆ ತಕ್ಕಂತೆ ಪರಿಷ್ಕರಿಸಿದ ಪರಿಣಾಮ 'ಆಪ್' ಪಕ್ಷದ ನಾಯಕರು ಮದ್ಯ ತಯಾರಕರಿಂದ ಲಂಚ ಪಡೆದಿದ್ದರು ಎಂದು ಸಿಬಿಐ ಗಂಭೀರ ಆರೋಪ ಮಾಡಿತು ಹಾಗೂ ನಂತರದಲ್ಲಿ ಜಾರಿ ನಿರ್ದೇಶನಾಲಯ (ಇ.ಡಿ.) ಕೂಡ ಈ ವಿಷಯದಲ್ಲಿ ಮಧ್ಯಪ್ರವೇಶಿಸಿ ಹಣ ಅಕ್ರಮ ವರ್ಗಾವಣೆ ತಡೆ ಕಾಯ್ದೆ (ಪಿಎಂಎಲ್‌ಎ) ಅಡಿಯಲ್ಲಿ ಪ್ರಕರಣ ದಾಖಲಿಸಿಕೊಂಡಿತ್ತು.

2021ರಲ್ಲಿ ಕೇಜ್ರಿವಾಲರು ದಕ್ಷಿಣದ ಲಿಕ್ಕರ್ ಉದ್ಯಮಿ ಮಾಗುಂಟ ಶ್ರೀನಿವಾಸುಲು ರೆಡ್ಡಿ ಅವರೊಂದಿಗೆ ಮಾತನಾಡುತ್ತಾ, ''ನಿಮ್ಮ ಉದ್ಯಮವನ್ನು ದೆಹಲಿಗೆ ವಿಸ್ತರಿಸಿ, ರಾಜಕೀಯಕ್ಕೆ ಫಂಡಿಂಗ್ ಮಾಡಿ'' ಎಂದು ಕೇಳಿಕೊಂಡಿದ್ದರಂತೆ. ಇದನ್ನು ತನಿಖಾಧಿಕಾರಿಗಳಿಗೆ ಹೇಳಿದ್ದು ಶ್ರೀನಿವಾಸುಲು ರೆಡ್ಡಿ. ಆದರೆ ಆ ಹೇಳಿಕೆಯೊಂದನ್ನೇ ಆಧರಿಸಿ 'ಕೇಜ್ರಿವಾಲ್ ಹಗರಣದ ಮಾಸ್ಟರ್ ಮೈಂಡ್' ಎಂದು ಸಿಬಿಐ ಆರೋಪಿಸಿದ್ದು ನ್ಯಾಯಾಧೀಶರನ್ನು ತೃಪ್ತಿಪಡಿಸಲಿಲ್ಲ. ಇದು ಕಾನೂನುಬಾಹಿರ ಕೃತ್ಯವನ್ನು ಸಾಬೀತುಪಡಿಸುವುದಿಲ್ಲ ಮತ್ತು ಅವ್ಯವಹಾರಕ್ಕೆ ಇದು ದಾರಿ ಮಾಡಿತು ಎಂದು ನೇರವಾಗಿ ಒಪ್ಪಲೂ ಆಗುವುದಿಲ್ಲ ಎಂಬುದು ನ್ಯಾಯಾಧೀಶರ ನಿಲುವು. ರೆಡ್ಡಿ ಅವರ ಮಗ, ರಾಘವ್ ಮಾಗುಂಟ ಹೇಳಿಕೆಯನ್ನೂ ನ್ಯಾಯಾಲಯ ತಿರಸ್ಕರಿಸಿತು. ''ರೆಡ್ಡಿ-ಕೇಜ್ರಿವಾಲ್ ಸಭೆಯನ್ನು ರಾಘವ ಮಾಗುಂಟ ನೋಡಿದ್ದೇನೆ ಎಂದು ಹೇಳಿಲ್ಲ, ಹಾಗಾಗಿ ಅದೂ ದೃಢೀಕೃತ ಸಾಕ್ಷ್ಯವಾಗಲಿಲ್ಲ, ಮಾಗುಂಟ ಶ್ರೀನಿವಾಸುಲು ರೆಡ್ಡಿ ಜತೆ ಕೇಜ್ರಿವಾಲ್ ಮಾತುಕತೆ ಮಾಡಿದ್ದಾಗ 10-12 ಮಂದಿ ಹಾಜರಿದ್ದರು ಎನ್ನಲಾಗಿತ್ತಾದರೂ, ಅವರ್‍ಯಾರನ್ನೂ ಸಿಬಿಐ ವಿಚಾರಣೆಗೆ ಒಳಪಡಿಸದಿರುವುದು ಅಚ್ಚರಿಗೆ ಕಾರಣವಾಯಿತು. ಬಹುಶಃ ಅವರನ್ನು ವಿಚಾರಣೆ ಮಾಡಿದ್ದರೆ ನೇರ ಸಾಕ್ಷ್ಯಗಳು ಸಿಗುತ್ತಿದ್ದವೋ ಏನೋ...'' ಎಂದು ನ್ಯಾಯಾಧೀಶರೇ ಹೇಳಿದ್ದಾರೆ.

ಕೆಳ ನ್ಯಾಯಾಲಯವು 23 ಮಂದಿಯನ್ನು ಆರೋಪ ಮುಕ್ತಗೊಳಿಸಿದ ಮಾತ್ರಕ್ಕೆ ಪ್ರಕರಣ ಪೂರ್ಣ ಮುಗಿದೇಬಿಟ್ಟಿತು ಎಂದೇನಲ್ಲ, ಸಿಬಿಐ, ಹೈಕೋರ್ಟ್ ಮೆಟ್ಟಿಲೇರಿರುವುದರಿಂದ ಮತ್ತೊಂದು ಸುತ್ತಿನ ಕಾನೂನು ಹೋರಾಟ ನಿಶ್ಚಿತ. ಆರೋಪಿಗಳ ಅಪರಾಧಿತ್ವವನ್ನು ಎತ್ತಿತೋರಿಸುವ ಅಂಶಗಳನ್ನೇ ನ್ಯಾಯಾಧೀಶರು ನಿರ್ಲಕ್ಷಿಸಿದ್ದಾರೆ ಎಂಬ ಗಂಭೀರ ಆರೋಪ ಮಾಡಿರುವ ಸಿಬಿಐ, ''ನ್ಯಾಯಾಧೀಶರು ಹಗರಣದಲ್ಲಿನ ಪಿತೂರಿಯ ಆಧಾರವನ್ನು ಸಂಪೂರ್ಣವಾಗಿ ಕಡೆಗಣಿಸಿ, ಸಣ್ಣಸಣ್ಣ ಲೋಪಗಳ ವಿವರವಾದ ಮೌಲ್ಯಮಾಪನ ಮಾಡಿದ್ದಾರೆ. ಆದರೂ ಅವು ಪ್ರಾಸಿಕ್ಯೂಷನ್ ಪ್ರಕರಣದ ಭಾಗವಾಗಿರಲಿಲ್ಲ, ಹಗರಣದಲ್ಲಿ ಆರೋಪಿಗಳ ವೈಯಕ್ತಿಕ ಪಾತ್ರಗಳ ಬಗ್ಗೆ ತಮ್ಮದೇ ಆದ ತಿಳಿವಳಿಕೆಯೊಂದಿಗೆ ವಿಭಿನ್ನ ದೃಷ್ಟಿಕೋನದಿಂದ ನೋಡಿರುವುದು ಸರಿಯಲ್ಲ. ನ್ಯಾಯಾಧೀಶರಿಗೆ ಈ ಪ್ರಕರಣದ ಮೂಲಭೂತ ತಿಳಿವಳಿಕೆ ಹಾಗೂ ಸಿಬಿಐ ಆರೋಪಗಳ ಬಗ್ಗೆ ಈ ಹಂತದಲ್ಲಿ ಅಳವಡಿಸಬೇಕಾಗಿದ್ದ ಕಾನೂನಿನ ಬಗ್ಗೆ ಅರಿವು ಇದ್ದಂತಿಲ್ಲ'' ಎಂದು ತನ್ನ ಮೇಲ್ಮನವಿಯಲ್ಲಿ ಅದು ಅಸಮಾಧಾನವನ್ನು ಹೊರಹಾಕಿದೆ. ಒಂದುವೇಳೆ, ಹೈಕೋರ್ಟ್‌ನಲ್ಲಿ ವಿಭಾಗೀಯ ಪೀಠವು ಈ ಪ್ರಕರಣದ ವಿಚಾರಣೆಯನ್ನು ಕೈಗೆತ್ತಿಕೊಂಡರೆ, ಅಲ್ಲಿನ ನ್ಯಾಯಾಧೀಶರು ಪ್ರಕರಣವನ್ನು ಇದೇ ರೀತಿ ವಿಶ್ಲೇಷಿಸುತ್ತಾರೆ ಎಂದು ಈಗ ಹೇಳಲಾಗದು. ಈ ಹಿಂದೆ ಪ್ರಕರಣದ ಆರೋಪಿಗಳಿಗೆ ಜಾಮೀನು ತಿರಸ್ಕಾರ ಮಾಡಿದ್ದ ಸಂದರ್ಭದಲ್ಲಿ ''ಮೇಲ್ನೋಟಕ್ಕೆ ಅವ್ಯವಹಾರ ಕಾಣುತ್ತಿದೆ'' ಎಂದು ಹೈಕೋರ್ಟ್ ವಿಭಾಗೀಯ ಪೀಠ ಅಭಿಪ್ರಾಯ ನೀಡಿದ್ದನ್ನು ಕೂಡ ಇಲ್ಲಿ ನೆನಪಿಸಿಕೊಳ್ಳಬಹುದು. ದಿಲ್ಲಿ ಮದ್ಯ ನೀತಿಯಿಂದ ಹಗರಣ ನಡೆದಿಲ್ಲ ಎಂದು ಕೆಳ ನ್ಯಾಯಾಲಯವೇನೂ ಹೇಳಿಲ್ಲ. ಆದರೆ, ಆರೋಪಗಳನ್ನು ದೃಢೀಕರಿಸುವಂಥ ಸಾಕ್ಷ್ಯ ಒದಗಿಸಲು ಸಿಬಿಐಗೆ ಸಾಧ್ಯವಾಗಿಲ್ಲ. ಹಾಗಾಗಿ, ದಿಲ್ಲಿ ಹೈಕೋರ್ಟ್‌ನಲ್ಲಿ ನಡೆಯುವ ಮತ್ತೊಂದು ಸುತ್ತಿನ ಕಾನೂನು ಹೋರಾಟದ ಮೂಲಕವಾದರೂ ಸಿಬಿಐ ತನ್ನ ವಿಶ್ವಾಸಾರ್ಹತೆಯನ್ನು ಉಳಿಸಿಕೊಳ್ಳುವುದೇ? ಇದಕ್ಕೆ ಕಾಲವೇ ಉತ್ತರಿಸಲಿದೆ.

ಸ್ಮಾರ್ಟ್‌ಫೋನ್ ಬಳಕೆಯ ನಿಯಂತ್ರಣ ಕಾರ್ಯಸಾಧ್ಯವೇ?

ಯಕ್ಷಪ್ರಶ್ನೆ
ರಮಾನಂದ ಶರ್ಮಾ
vveditoped@gmail.com

ಹದಿನಾರು ವರ್ಷದೊಳಗಿನ ವಿದ್ಯಾರ್ಥಿಗಳಿಗೆ ಸ್ಮಾರ್ಟ್‌ಫೋನ್/ಸಾಮಾಜಿಕ ಜಾಲತಾಣದ ಬಳಕೆಯನ್ನು ನಿಷೇಧಿಸಲು/ನಿಯಂತ್ರಿಸಲು ಚಿಂತನೆ ನಡೆಸಿರುವ ರಾಜ್ಯ ಸರಕಾರವು ಇದಕ್ಕೆ ಪೂರಕವಾಗಿ 'ಮೊಬೈಲ್ ಬಿಡಿ, ಪುಸ್ತಕ ಹಿಡಿ' ಎಂಬ ಅಭಿಯಾನವನ್ನು ರೂಪಿಸುತ್ತಿದೆಯಂತೆ. ಆಂಧ್ರ ಮತ್ತು ಗೋವಾ ರಾಜ್ಯಗಳು ಕೂಡ ಈ ನಿಟ್ಟಿನಲ್ಲಿ ಆಲೋಚಿಸುತ್ತಿವೆಯಂತೆ. ಈ ವಿಚಾರಧಾರೆಯು ಇನ್ನಿತರ ರಾಜ್ಯಗಳಿಗೂ ಸಮೂಹ ಸನ್ನಿಯಂತೆ ಹಬ್ಬಿದರೆ ಅಚ್ಚರಿಯೇನಿಲ್ಲ.

ಆಸ್ಟ್ರೇಲಿಯಾ, ಸ್ಪೇನ್, ಮಲೇಷ್ಯಾ, ಫ್ರಾನ್ಸ್ ಮತ್ತು ನಾರ್ವೆ ದೇಶಗಳಲ್ಲಿ ಇತ್ತೀಚೆಗೆ ಇಂಥ ನಿಯಂತ್ರಣ ಜಾರಿಗೆ ಬಂದಿದೆ; ಆದರೆ ಅವು ನಿಷೇಧ/ನಿಯಂತ್ರಣವನ್ನು ಯಾವ ರೀತಿಯಲ್ಲಿ ಜಾರಿಗೊಳಿಸಿವೆ ಎಂಬುದರ ಬಗ್ಗೆ ಇನ್ನೂ ಹೆಚ್ಚಿನ ಮಾಹಿತಿಯಿಲ್ಲ. ಅಮೆರಿಕ, ಡೆನ್ಮಾರ್ಕ್ ಮತ್ತು ಗ್ರೀಸ್ ದೇಶಗಳಲ್ಲೂ ಇಂಥ ಚಿಂತನೆ ನಡೆದಿದೆಯಂತೆ. ಚೀನಾದಲ್ಲಿ ಮಕ್ಕಳಿಗೆ ಮೊಬೈಲ್ ನೀಡಲು ಪೋಷಕರ ಅನುಮತಿ ಕಡ್ಡಾಯವಾದರೆ, ಇಂಗ್ಲೆಂಡ್‌ನಲ್ಲಿ ಸ್ವಯಂಪ್ರೇರಿತ ನಿಷೇಧವನ್ನು ಹೇರಲಾಗಿದೆಯಂತೆ. ಒಟ್ಟಾರೆಯಾಗಿ ಹೇಳುವುದಾದರೆ, ಈ ನಿಷೇಧ ಮತ್ತು ನಿಯಂತ್ರಣಗಳ ಅನುಷ್ಠಾನದ ಪರಿ ಹಾಗೂ ಅದರ ಫಲಶ್ರುತಿಗಳನ್ನು ಕುತೂಹಲದಿಂದ ನಿರೀಕ್ಷಿಸಲಾಗುತ್ತಿದ್ದು, ಒಂದೊಮ್ಮೆ ಅವು ಪರಿಣಾಮಕಾರಿಯಾಗಿ ಕಂಡುಬಂದರೆ ಇದೊಂದು ಜಾಗತಿಕ ಅಭಿಯಾನವಾಗಬಹುದು.

ಒಂದು ಆವಿಷ್ಕಾರ/ಉತ್ಪನ್ನವು ಹೊಸದಾಗಿ ಅನಾವರಣಗೊಂಡು ಬಳಕೆದಾರರ ಮೆಚ್ಚುಗೆಯನ್ನು ಪಡೆಯುವಲ್ಲಿ ಯಶಸ್ವಿಯಾದರೆ, ಅದು ಕಾಲಕ್ರಮೇಣ ಬಳಕೆದಾರನ ಸಂಗಾತಿಯಾಗುತ್ತದೆ. ಅದರಲ್ಲೂ ಅದು ಬಳಕೆದಾರರ ದಿನನಿತ್ಯದ ಬದುಕಿಗೆ ಆಸರೆಯಾಗಿ ಜತೆಗೆ ಮನರಂಜನೆಯನ್ನೂ ನೀಡುತ್ತಿದ್ದರೆ, ತ್ವರಿತವಾಗಿ ಅದರ ಬಳಕೆಯು ಹವ್ಯಾಸವಾಗಿ, ಕೊನೆಗೊಮ್ಮೆ ಅರೆಕ್ಷಣವೂ ಬಿಟ್ಟಿರಲಾರದ ಸಂಗಾತಿಯಾಗಿ ಮಾರ್ಪಡುತ್ತದೆ. ಟ್ರಾನ್ಸಿಸ್ಟರ್, ಪಾಕೆಟ್ ರೇಡಿಯೋ, ಗ್ರಾಮಾಫೋನ್, 'ಟು-ಇನ್-ಒನ್' ಟೇಪ್ ರೆಕಾರ್ಡರ್, ವಿಸಿಆರ್ ಮುಂತಾದ ಸಾಧನಗಳು ಕಳೆದ 5 ದಶಕಗಳಲ್ಲಿ ಮಾಡಿದ ಹಾವಳಿಯು ಇನ್ನೂ ನೆನಪಿನಾಳದಲ್ಲಿದೆ. ಈ ಸಾಲಿಗೆ ಇತ್ತೀಚಿನ ಸೇರ್ಪಡೆ ಮೊಬೈಲ್ ಫೋನ್, ಇನ್ನೂ ಸ್ಪಷ್ಟವಾಗಿ ಹೇಳುವುದಿದ್ದರೆ ಸ್ಮಾರ್ಟ್‌ಫೋನ್. ಇವು ಸಾಮಾಜಿಕ ಜಾಲತಾಣಗಳ ವಾಹಕಗಳು. ರೈತ ಮಕ್ಕಳು ನೇಗಿಲತುದಿಗೆ ಟ್ರಾನ್ಸಿಸ್ಟರ್ ಅನ್ನು ನೇತುಹಾಕಿಕೊಂಡು ಹೊಲವನ್ನು ಉಳುತ್ತಿರಲಿಲ್ಲವೇ? ವಿದ್ಯಾರ್ಥಿಗಳು ತರಗತಿಯ ಕೊನೆಯ ಬೆಂಚಿನಲ್ಲಿ ಕುಳಿತು ಕ್ರಿಕೆಟ್ ಕಾಮೆಂಟರಿಯನ್ನು ಕೇಳುತ್ತಿರಲಿಲ್ಲವೇ? ಆಕಾಶವಾಣಿಯವರು 'ಶುಭರಾತ್ರಿ' ಹೇಳಿ ಮನೆಗೆ ತೆರಳುವ ತಡರಾತ್ರಿಯವರೆಗೆ ರೇಡಿಯೋಗೇ ಅಂಟಿಕೊಂಡಿರುತ್ತಿದ್ದ ಮಹಾನುಭಾವರನ್ನು ನೀವು ನೋಡಿಲ್ಲವೇ? ಅಷ್ಟೇಕೆ, ಟಿವಿ ಧಾರಾವಾಹಿಗಳು ಮಹಿಳೆಯರ ಬದುಕಿನ ವೈಖರಿಯನ್ನೇ ಬದಲಿಸಿದ, 'ಮೂವಿ-ಮ್ಯೂಸಿಕ್-ಕ್ರೀಡಾ' ಚಾನೆಲ್‌ಗಳು ವಿದ್ಯಾರ್ಥಿಗಳ ಮತ್ತು ಯುವಜನರ ಬದುಕಿನ ಅಮೂಲ್ಯ ಸಮಯವನ್ನೇ ಕೊಳ್ಳೆ ಹೊಡೆದ ನಿದರ್ಶನಗಳನ್ನು ಬಿಡಿಸಿ ಹೇಳಬೇಕಾಗಿಲ್ಲ. ಆದರೆ, ಈ ಸ್ಮಾರ್ಟ್‌ಫೋನ್‌ಗಳು ಅಥವಾ ಸಾಮಾಜಿಕ ಜಾಲತಾಣಗಳ ವೀಕ್ಷಣೆಯು ಸೃಷ್ಟಿಸಿರುವಷ್ಟು ಸಮಸ್ಯೆಯನ್ನು, ಉಂಟುಮಾಡಿರುವ ಕೌಟುಂಬಿಕ ಕ್ಷೋಭೆ, ರಾದ್ಧಾಂತ ಮತ್ತು ಸಾಮಾಜಿಕ ವ್ಯಾಕುಲತೆಯನ್ನು ಮೇಲೆ ವಿವರಿಸಲಾಗಿರುವ ಮಿಕ್ಕಾವ ಸಾಧನ-ಸಂದರ್ಭಗಳೂ ಸೃಷ್ಟಿಸಿರಲಿಲ್ಲ ಎಂಬುದಂತೂ ನಿಜ.

ಯಾವುದೇ ಆವಿಷ್ಕಾರ ಅಥವಾ ಸಾಧನವನ್ನು ಅವಶ್ಯಕತೆಗೆ ಅನುಗುಣವಾಗಿ ಒಂದು ಮಿತಿಯಲ್ಲಿ ಹಾಗೂ ಸದುದ್ದೇಶಕ್ಕೆ ಬಳಸಿದರೆ ಸಮಸ್ಯೆಯೇನೂ ಇರುವುದಿಲ್ಲ. ಇಂಥ ಆವಿಷ್ಕಾರ ಅಥವಾ ಸಾಧನಗಳನ್ನು ಅನಾವರಣಗೊಳಿಸುವಾಗ ಅದರ ಹಿಂದೆ ಒಂದು ಘನ ಉದ್ದೇಶ ಇರುತ್ತದೆ. ಆದರೆ, ಸದುದ್ದೇಶಗಳು ಮೂಲೆಗುಂಪಾಗಿ ದುರುದ್ದೇಶಗಳು ಮುನ್ನೆಲೆಗೆ ಬಂದು ಆಟವಾಡಲು ಶುರುಹಚ್ಚಿಕೊಂಡಾಗ, ಅವಾಂತರಗಳು ಸಂಭವಿಸುತ್ತವೆ. ಈಗ ನಡೆದಿರುವುದೂ ಅದೇ! ಬೇಸಿಕ್ ಮೊಬೈಲ್ ಫೋನುಗಳು ದಾಂಗುಡಿಯಿಟ್ಟಾಗ 'ತ್ವರಿತ ಸಂಪರ್ಕ' ಎಂಬುದು ಅದರ ಮೂಲ ಉದ್ದೇಶವಾಗಿತ್ತು. ಕಾಲಕ್ರಮೇಣ ಅದರ ಮೂಲಕ ಸಂದೇಶವನ್ನು ಕಳಿಸುವುದು, ಫೋಟೋಗಳನ್ನು ಕ್ಲಿಕ್ಕಿಸುವುದು ಮತ್ತು ಇನ್ನೊಬ್ಬರಿಗೆ ರವಾನಿಸುವುದು ಶುರುವಾದವು. ಸ್ಮಾರ್ಟ್‌ಫೋನ್‌ಗಳ ಆಗಮನವಾಗುತ್ತಿದ್ದಂತೆ ಬಳಕೆಯ ವ್ಯಾಪ್ತಿಯೂ ವಿಸ್ತರಿಸಿಕೊಂಡು ಧಾರಾವಾಹಿಗಳು, ಸುದ್ದಿಗಳನ್ನು ವೀಕ್ಷಿಸುವ ಪರಿಪಾಠ ಈ ಫೋನುಗಳೆಡೆಗೆ ತಿರುಗಿಕೊಂಡಿತು. ಸಾಲದೆಂಬಂತೆ, ಚಲನಚಿತ್ರ, ಚಿತ್ರಗೀತೆ,

ಭಾಷಣಗಳ ವೀಕ್ಷಣೆ, ಸಂಗೀತವನ್ನು ಆಲಿಸುವಿಕೆ, ವಿಭಿನ್ನ ಅಂತರ್ಜಾಲ ವೇದಿಕೆಗಳಲ್ಲಿ ಮಾಹಿತಿಗಳನ್ನು ತಡಕಾಡುವಿಕೆ ಮುಂತಾದ ಅಭ್ಯಾಸಗಳು ಶುರುವಾದವು. ಒಟ್ಟಿನಲ್ಲಿ, ಅಂಗೈಯಲ್ಲೇ ಜಗತ್ತನ್ನು ತುಂಬಿಸಿಬಿಡುವ ಆಧುನಿಕ ಸರ್ವಜ್ಞ ಎಂಬ ಅಭಿದಾನವನ್ನು ಪಡೆದುಕೊಂಡುಬಿಟ್ಟಿತು ಸ್ಮಾರ್ಟ್‌ಫೋನು. ಹೀಗೆ ನಿತ್ಯಬದುಕಿಗೆ ಬೆರಳ ತುದಿಯಲ್ಲಿನ ಕೈಪಿಡಿಯಾಗಿರುವ ಸ್ಮಾರ್ಟ್‌ಫೋನುಗಳು ವಿದ್ಯಾರ್ಥಿಗಳ ಕಿಸೆಯನ್ನೇ ಸೇರಿರುವುದರಲ್ಲಿ ಅಚ್ಚರಿಯೇನಿಲ್ಲ!

ಅದರಲ್ಲೂ ನಿರ್ದಿಷ್ಟವಾಗಿ ಕೋವಿಡ್ ಮಹಾಮಾರಿ ಅಪ್ಪಳಿಸಿದ ಸಂದರ್ಭದಲ್ಲಿ ಸಾಮಾಜಿಕ ಅಂತರವನ್ನು ಕಾಯ್ದುಕೊಳ್ಳಬೇಕಾದ ಅನಿವಾರ್ಯತೆಯಲ್ಲಿ 'ತರಗತಿಯ ನಿಯತ ಪಾಠ'ವು ದುಸ್ತರವಾದಾಗ ಮತ್ತು ಅದಕ್ಕೆ ಪರಿಹಾರೋಪಾಯ ಎಂಬಂತೆ 'ಆನ್‌ಲೈನ್ ಪಾಠ'ದ ವ್ಯವಸ್ಥೆ ಮುನ್ನೆಲೆಗೆ ಬಂದಾಗ, ಬಡವ-ಬಲ್ಲಿದ ಎನ್ನದೆ ಪ್ರತಿಯೊಬ್ಬ ವಿದ್ಯಾರ್ಥಿಯ ಕೈಯಲ್ಲೂ ಸ್ಮಾರ್ಟ್‌ಫೋನ್ ವಿಜೃಂಭಿಸುವಂತಾಯಿತು. ಆದರೆ, ಒಂದು ಘನ ಉದ್ದೇಶಕ್ಕಾಗಿ ಜಾರಿಗೆ ತಂದ ವ್ಯವಸ್ಥೆಯೊಂದು, ವಿದ್ಯಾರ್ಥಿಗಳು ತಮ್ಮ 'ಪ್ರಧಾನ ಚಟುವಟಿಕೆ'ಗಳನ್ನೇ ಕೈಬಿಟ್ಟು, ಮೊಬೈಲ್‌ನಲ್ಲೇ ಮುಳುಗಿಬಿಡುವಂಥ ಪರಿಸ್ಥಿತಿಯನ್ನು ಹುಟ್ಟುಹಾಕಿದ್ದು ವಿಪರ್ಯಾಸ! ಹೀಗೆ ಸ್ಮಾರ್ಟ್‌ಫೋನ್‌ಗಳ ದಾಸರಾಗಿರುವ ಮಕ್ಕಳ ಪಾಲಕರು/ಪೋಷಕರು ಈಗ ನಿದ್ರೆಗೆಡುವಂತಾಗಿದೆ. ಕಾರಣ, ತಮ್ಮ ಮಕ್ಕಳ ವಿದ್ಯಾಭ್ಯಾಸ ಹಾಗೂ ಭವಿಷ್ಯದ ಬಗ್ಗೆ ಅವರು ಚಿಂತಾಕ್ರಾಂತರಾಗುವಂತಾಗಿದೆ. ಕೆಲವೇ ವರ್ಷಗಳ ಹಿಂದೆ, ''ನಮ್ಮ ಮಕ್ಕಳು ಬರೀ ಕ್ರಿಕೆಟ್ ಆಡುತ್ತಾರೆ, ಟಿವಿ ನೋಡುತ್ತಾರೆ, ಹೊರಗಡೆ ಸುತ್ತಾಡುತ್ತಾರೆಯೇ ಹೊರತು ಪಠ್ಯಪುಸ್ತಕದ ಓದಿನ ಕಡೆಗೆ ಅವರಿಗೆ ಗಮನವಿಲ್ಲ, ಶ್ರದ್ಧೆಯೂ ಇಲ್ಲ'' ಎನ್ನುತ್ತಿದ್ದ ಪೋಷಕರು ಈಗ, ''ನಮ್ಮ ಮಕ್ಕಳು ಮೊಬೈಲ್ ಫೋನಿನ ಗುಂಗಿನಿಂದ ಹೊರಗೇ ಬರುತ್ತಿಲ್ಲ'' ಎಂದು ಅವರಿವರ ಬಳಿ ಅಳಲನ್ನು ತೋಡಿಕೊಳ್ಳುವುದು ಸಾಮಾನ್ಯವಾಗಿಬಿಟ್ಟಿದೆ. ಇದು ಒಬ್ಬಿಬ್ಬರ ಅಳಲು ಅಲ್ಲ, ಬದಲಿಗೆ ಮನೆಮನೆಯ ಕಥೆ! ಶಾಲಾ ಮಕ್ಕಳ 'ಸ್ಮಾರ್ಟ್‌ಫೋನ್ ಅಡಿಕ್ಷನ್' ಅದೆಷ್ಟು ತೀವ್ರವಾಗಿದೆಯೆಂದರೆ, ಹೆತ್ತವರು ಮೊಬೈಲ್ ಫೋನನ್ನು ಕೊಡಿಸಿಲ್ಲ ಎಂಬ ಕಾರಣಕ್ಕೆ ಜೀವಕ್ಕೇ ಅಪಾಯ ಉಂಟುಮಾಡಿಕೊಳ್ಳುವವರೆಗೂ ತಲುಪಿದ ಮಕ್ಕಳಿದ್ದಾರೆ. ಇದು ನಿಜಕ್ಕೂ ದುರಂತವೇ ಸರಿ.

ಮಕ್ಕಳ ಹೆಚ್ಚುವರಿ ಶಿಕ್ಷಣ/ಟ್ಯೂಷನ್ ಸೇರಿದಂತೆ ವಿವಿಧ ಬಾಬತ್ತುಗಳಿಗೆ ಮತ್ತು ಕಾರ್ಯಕ್ಷೇತ್ರದ ವಿಭಿನ್ನ ಅವಶ್ಯಕತೆಗಳಿಗೆ ತಂತ್ರಜ್ಞಾನದ ಅವಲಂಬನೆಯೇ ಮುಖ್ಯವಾಗಿರುವ ಇಂದಿನ ದೈನಂದಿನ ಬದುಕಿನಲ್ಲಿ ಸ್ಮಾರ್ಟ್‌ಫೋನಿನ ಅನಿವಾರ್ಯತೆ ಪ್ರಶ್ನಾತೀತ. ಆದರೆ, ಮಕ್ಕಳು ಸ್ಮಾರ್ಟ್‌ಫೋನಿನಲ್ಲೇ ಮುಳುಗಿಹೋಗಿ, ಮಿತಿಮೀರಿ ಸ್ಕ್ರೀನ್‌ಟೈಮ್ ಅನ್ನು ಬಳಕೆ ಮಾಡುವುದು ಅವರ ಕಲಿಕಾ ಆಸಕ್ತಿಗೆ ಮತ್ತು ಏಕಾಗ್ರತೆಗೆ ಧಕ್ಕೆಯುಂಟುಮಾಡುತ್ತದೆ. ತನ್ಮೂಲಕ ಅವರ ಶೈಕ್ಷಣಿಕ ಪ್ರಗತಿಗೆ ಮಾರಕವಾಗುತ್ತದೆ. ಹೀಗಾಗಿ, ಮಕ್ಕಳ ಶೈಕ್ಷಣಿಕ ಬದುಕು, ಭವಿಷ್ಯ, ದೈಹಿಕ ಮತ್ತು ಮಾನಸಿಕ ಸ್ವಾಸ್ಥ್ಯವನ್ನು ಉಳಿಸಿ ಬೆಳೆಸುವ ನಿಟ್ಟಿನಲ್ಲಿ ಸರಕಾರವು ಕೊಂಚ ವಿಳಂಬವಾದರೂ ಶ್ಲಾಘನೀಯ ಕ್ರಮವನ್ನು ಕೈಗೊಳ್ಳುತ್ತಿದೆ ಎಂಬ ಅಭಿಪ್ರಾಯ ಕೇಳಿಬರುತ್ತಿದೆ.

ಬಹುತೇಕ ಶಾಲಾ ಕಾಲೇಜುಗಳಲ್ಲಿ ಮೊಬೈಲ್ ಬಳಕೆಗೆ ನಿರ್ಬಂಧವಿದ್ದರೂ, ಅದೊಂದು ರೀತಿಯಲ್ಲಿ ಕಪ್ಪೆಯನ್ನು ಹಿಡಿದು ಕೊಳಗಕ್ಕೆ ತುಂಬಿ ದಂತಾಗಿದ್ದು ಪರಿಣಾಮ ಕಾರಿಯಾಗಿಲ್ಲ ಎನ್ನುತ್ತಾರೆ ಹಲವರು. ಸ್ಮಾರ್ಟ್‌ಫೋನುಗಳನ್ನು 'ಶೈಕ್ಷಣಿಕ ಉದ್ದೇಶಕ್ಕಾಗಿ' ತೆರೆದು ನೋಡುವ ವಿದ್ಯಾರ್ಥಿಗಳ ಸಂಖ್ಯೆ ಕಡಿಮೆ ಪ್ರಮಾಣದಲ್ಲಿದ್ದರೆ, ಸಾಮಾಜಿಕ ಜಾಲತಾಣಗಳನ್ನು ಜಾಲಾಡಲು ಬಳಸುವವರ ಸಂಖ್ಯೆಯೇ ಹೆಚ್ಚಿರುವಂತಿದೆ. ವರದಿಯೊಂದರ ಪ್ರಕಾರ ಭಾರತದಲ್ಲಿ 16 ವರ್ಷದೊಳಗಿನ ವಿದ್ಯಾರ್ಥಿಗಳು ದಿನಾಲೂ ಸರಾಸರಿ 4 ಗಂಟೆಗಿಂತ ಹೆಚ್ಚು ಕಾಲ ಸ್ಮಾರ್ಟ್‌ಫೋನ್ ವೀಕ್ಷಣೆಯಲ್ಲಿ ಮುಳುಗಿರುತ್ತಾರಂತೆ; ಈ ವೀಕ್ಷಣೆಯಲ್ಲಿ ವಿಡಿಯೋ, ರೀಲ್ಸ್, ಗೇಮಿಂಗ್, ಸಿನಿಮಾಗಳು ಮತ್ತು ಕ್ರೀಡಾ ವಿಡಿಯೋಗಳು ಇರುತ್ತವೆಯಂತೆ. ರಾಷ್ಟ್ರೀಯ ಮಕ್ಕಳ ಹಕ್ಕುಗಳ ರಕ್ಷಣಾ ಆಯೋಗದ ಅಧ್ಯಯನದ ಪ್ರಕಾರ, 10ರ ವಯೋಮಾನದ ಮಕ್ಕಳಲ್ಲಿ ಶೇ.37.08ರಷ್ಟು ಮಂದಿ ಫೇಸ್‌ಬುಕ್ ಖಾತೆಯನ್ನೂ, ಶೇ.24.30ರಷ್ಟು ಮಕ್ಕಳು ಇನ್‌ಸ್ಟಾಗ್ರಾಂ ಖಾತೆಯನ್ನೂ ಹೊಂದಿದ್ದಾರಂತೆ! ಗಾಬರಿಗೊಳಿಸುವ ಈ ಅಂಕಿ-ಅಂಶಗಳೇ ಸರಕಾರವು ಮಕ್ಕಳ ಮೊಬೈಲ್ ಬಳಕೆಗೆ ಅಂಕುಶ ಹಾಕುವ ನಿಟ್ಟಿನಲ್ಲಿ ಪ್ರೇರೇಪಿಸಿರಬೇಕು ಎನ್ನಲಾಗುತ್ತದೆ.

16 ವರ್ಷದೊಳಗಿನ ಮಕ್ಕಳು ಸ್ಮಾರ್ಟ್‌ಫೋನ್ ಬಳಸುವುದನ್ನು ಸರಕಾರವು ನಿಷೇಧಿಸುತ್ತದೆಯೋ ಅಥವಾ ನಿಯಂತ್ರಿಸುತ್ತದೆಯೋ ಎಂಬ ವಿಚಾರದಲ್ಲಿ ಗೊಂದಲವಿದೆ. ಮಕ್ಕಳ ಓದಿಗೆ ಇರುವ ಅಡ್ಡಿಯನ್ನು ತಪ್ಪಿಸಲು, ಅವರ ಗಮನವು 'ಬೇರೆಡೆಗೆ' ತಿರುಗದಂತೆ ಮಾಡಲು ಇಂಥ ಯಾವುದಾದರೊಂದು ಕ್ರಮದ ಅಗತ್ಯವಿದೆ ಎಂಬುದೇನೋ ಖರೆ. 'ಸೈಬರ್ ಬುಲ್ಲಿಯಿಂಗ್' ಅನ್ನು ಪರಿಶೀಲಿಸಲು, ಅಪರಿಚಿತ ವ್ಯಕ್ತಿಗಳ ಸಂಪರ್ಕವನ್ನು ತಡೆಯಲು, ಸೈಬರ್ ಅಪರಾಧಗಳನ್ನು ತಪ್ಪಿಸಲು, ವ್ಯಸನಗಳಿಂದ ದೂರವಿರಿಸಲು, ಮಕ್ಕಳ ವಯೋಸಹಜ ಶಿಸ್ತನ್ನು ಕಾಪಾಡಲು, ತಡರಾತ್ರಿಯವರೆಗಿನ ಸ್ಮಾರ್ಟ್‌ಫೋನ್ ವೀಕ್ಷಣೆಯಿಂದ ಮಕ್ಕಳಲ್ಲಿ ಉಂಟಾಗುತ್ತಿರುವ ನಿದ್ರಾಹೀನತೆಯನ್ನು ತಪ್ಪಿಸಲು ಇಂಥ ನಿಯಂತ್ರಣ ಅಥವಾ ನಿಷೇಧದ ಅಗತ್ಯವಿದೆ ಎನ್ನಲಾಗುತ್ತದೆ. ಅಷ್ಟೇಕೆ, ಮಕ್ಕಳು ಸಾಮಾಜಿಕ ವ್ಯವಸ್ಥೆಯಲ್ಲಿ ಜನರೊಂದಿಗಿನ ನೇರಭೇಟಿ ಮತ್ತು ಸಂಭಾಷಣೆಗೆ ಒಡ್ಡಿಕೊಳ್ಳುವ ಪರಿಪಾಠವೇ ಕುಸಿಯುತ್ತಿದ್ದು, ಇದನ್ನು ತಪ್ಪಿಸಲು ಮಕ್ಕಳ ಸ್ಮಾರ್ಟ್‌ಫೋನ್ ಬಳಕೆಯನ್ನು ನಿಷೇಧಿಸುವುದು/ನಿಯಂತ್ರಿಸುವುದು ಅವಶ್ಯ ಎನ್ನುತ್ತಾರೆ ಬಲ್ಲವರು. ಆದರೆ, 'ಹೀಗೆ ನಿಷೇಧಿಸಿದರೆ ತುರ್ತು ಸಂದರ್ಭದಲ್ಲಿ ಮಕ್ಕಳ ಜತೆಗಿನ ಸಂವಹನ ದುಸ್ತರವಾಗುತ್ತದೆ ಮತ್ತು ಅವರ ಆನ್‌ಲೈನ್ ಅಧ್ಯಯನಕ್ಕೆ ಅಡಚಣೆಯಾಗುತ್ತದೆ' ಎಂಬ ಕಾರಣವನ್ನೂ ನೀಡುವವರಿದ್ದಾರೆ. ಜತೆಗೆ, ಸ್ಮಾರ್ಟ್‌ಫೋನ್‌ನಲ್ಲಿ ಗೂಗಲ್ ಮೂಲಕ ಹರಿದುಬರುವ 'ಜ್ಞಾನಗಂಗೆ'ಯನ್ನು ನಿಲ್ಲಿಸುವುದು ಸರಿಯಲ್ಲ ಎಂಬ ಅಭಿಪ್ರಾಯವೂ ಇದೆ.

ನಮ್ಮ ದೇಶದಲ್ಲಿ ಹೆಂಡ-ಸಾರಾಯಿ, ಗುಟ್ಕಾ, ಬೀಡಿ-ಸಿಗರೇಟು ಮುಂತಾದವುಗಳ ಸೇವನೆ, ಪ್ಲಾಸ್ಟಿಕ್, ವರದಕ್ಷಿಣೆ, ಲಂಚ ಮುಂತಾದ ಅಪಸವ್ಯಗಳಿಗೆ ಹೇರಲಾದ ನಿರ್ಬಂಧ/ನಿಷೇಧ ಮತ್ತು ತರುವಾಯದಲ್ಲಿ ಅದಕ್ಕೆ ಒದಗಿರುವ ಸ್ಥಿತಿಯನ್ನು ನೋಡಿದವರು, 'ಸ್ಮಾರ್ಟ್‌ಫೋನ್ ನಿಷೇಧ/ನಿಯಂತ್ರಣ'ವೂ ಅದೇ ಹಾದಿಯನ್ನು ಹಿಡಿಯಬಹುದು ಎಂದು ಸಂದೇಹಿಸುತ್ತಾರೆ. ಅದಕ್ಕೂ ಮಿಗಿಲಾಗಿ, ಮೂಲಭೂತ ಹಕ್ಕುಗಳ ರಕ್ಷಕರು, 'ಇಂಥ ನಿಷೇಧದಿಂದ ನಮ್ಮ ಹಕ್ಕಿಗೆ ಚ್ಯುತಿಯಾಗುತ್ತದೆ' ಎಂದು ಹೇಳಿ ಕೋರ್ಟ್ ಮೆಟ್ಟಿಲು ಹತ್ತುವ ಸಾಧ್ಯತೆಯನ್ನೂ ಅಲ್ಲಗಳೆಯಲಾಗದು. ಇದರ ಬದಲಿಗೆ 'ನಿಯಂತ್ರಿತ ಬಳಕೆ'ಯನ್ನು ಕೆಲವರು ಪ್ರತಿಪಾದಿಸುತ್ತಾರೆ. 'ಮಕ್ಕಳಿಗೆಂದೇ ವಿನ್ಯಾಸಗೊಳಿಸಿದ ಸ್ಮಾರ್ಟ್‌ಫೋನ್‌ಗಳು ಬರಲಿ, ಮಕ್ಕಳಿಗೆ ಅಪಾಯಕಾರಿ ಆಗಬಹುದಾದ ಕಂಟೆಂಟ್ ಅವುಗಳಲ್ಲಿದ್ದರೆ ಅವನ್ನು ತೆಗೆಯಲಿ, ತರಗತಿಯು ನಡೆಯುವ ಸಮಯದಲ್ಲಿ ಮೊಬೈಲ್ ಬಳಕೆಯನ್ನು ನಿಷೇಧಿಸಲಿ' ಹೀಗೆ ಬಗೆಬಗೆಯ ಅಭಿಪ್ರಾಯಗಳು ಹೊರಹೊಮ್ಮುತ್ತಿವೆ ಸಮಾಜದ ವಿವಿಧ ಜನರಿಂದ.

ಹಾಗೆಯೇ, ಕೇವಲ ಒಂದು ಆದೇಶದ ಮೂಲಕವೇ ಮಕ್ಕಳ ಸ್ಮಾರ್ಟ್‌ಫೋನ್ ಬಳಕೆಯ ಮೇಲೆ ನಿಷೇಧ/ನಿಯಂತ್ರಣವನ್ನು ಹೇರಲಾಗದು; ಅದಕ್ಕೂ ಮುಂಚೆ ಸರಕಾರವು ಶಿಕ್ಷಕರು, ಶಿಕ್ಷಣ ತಜ್ಞರು, ಪೋಷಕರು, ಮನೋವಿಜ್ಞಾನಿಗಳು, ವೈದ್ಯರು, ಬುದ್ಧಿಜೀವಿಗಳು, ಪತ್ರಕರ್ತರನ್ನು ಒಳಗೊಂಡ ತಂಡದೊಡನೆ ವಿಸ್ತೃತ ಚಿಂತನೆಯನ್ನು ಮಾಡಬೇಕಾಗುತ್ತದೆ ಹಾಗೂ ಸ್ಮಾರ್ಟ್‌ಫೋನ್ ತಯಾರಕ ಕಂಪನಿಗಳನ್ನು ವಿಶ್ವಾಸಕ್ಕೆ ತೆಗೆದುಕೊಳ್ಳಬೇಕಾಗುತ್ತದೆ. ಈ ಕಂಪನಿಗಳು ಯಾವುದಾದರೊಂದು ಕಾನೂನಿನ ಅಡಿಯಲ್ಲಿ ಇಂಥ ಕ್ರಮವನ್ನು ವಿರೋಧಿಸಬಹುದು. ದೂರಸಂಪರ್ಕ ಇಲಾಖೆಯು ಕೇಂದ್ರ ಸರಕಾರದ ಸುಪರ್ದಿಯಲ್ಲಿ ಇರುವುದರಿಂದ, ರಾಜ್ಯ ಸರಕಾರವು ಮಕ್ಕಳ ಮೊಬೈಲ್ ಫೋನ್ ಬಳಕೆಯನ್ನು ನಿಷೇಧಿಸುವ/ನಿಯಂತ್ರಿಸುವ ಕಾನೂನನ್ನು ಮಾಡಬಹುದೇ? ಎಂಬ ಜಿಜ್ಞಾಸೆಯೂ ಇಲ್ಲಿ ತಲೆದೋರುತ್ತದೆ.

ಈ ಮಹತ್ವದ ಹೆಜ್ಜೆಯ ಸಾಧ್ಯಾಸಾಧ್ಯತೆಗಳೇನೇ ಇರಲಿ, ಅನುಭವ ಮತ್ತು ಪ್ರಚಲಿತ ಚಿಂತನೆಯ ಆಧಾರದ ಮೇಲೆ ಹೇಳುವುದಾದರೆ, ಇಂಥ ನಿಷೇಧ/ನಿಯಂತ್ರಣಗಳು ಕೇವಲ ಕಾನೂನಿನಿಂದ ಮತ್ತು ಸರಕಾರಿ ಆದೇಶಗಳಿಂದ ಕೈಗೂಡುವುದು ಕೊಂಚ ಕಷ್ಟವೇ. ಹೀಗಾಗಿ, ಇಂಥ ಕ್ರಮದ ಜತೆಜತೆಗೆ, ತಮ್ಮ ಮಕ್ಕಳ ಮೊಬೈಲ್ ಬಳಕೆಯ ವಿಷಯದಲ್ಲಿ ಪೋಷಕರು ಕೂಡ ಒಂದಿಷ್ಟು ಕಟ್ಟುಪಾಡುಗಳನ್ನು ವಿಧಿಸುವುದು, ಸಮಸ್ಯೆಯನ್ನು ಅವರಿಗೆ ಮನವರಿಕೆ ಮಾಡಿಕೊಡುವುದು ಪೂರಕ ಕ್ರಮವಾಗಬಲ್ಲದು ಎನ್ನಲಾಗುತ್ತಿದೆ.

(ಲೇಖಕರು ಆರ್ಥಿಕ ಮತ್ತು ರಾಜಕೀಯ ವಿಶ್ಲೇಷಕರು)

ಭಟ್ಟರ್ ಸ್ಕಾಚ್

- ಭಾರತಿ ಎಸ್., (ಇಮೇಲ್ ಮೂಲಕ)
ಭಟ್ರೇ, ಒಬ್ಬ ಮನುಷ್ಯನಿಗೆ ಶಾಂತಿ ಯಾವಾಗ ಸಿಗುತ್ತೆ?
- **ವಾಟ್ಸಾಪ್ ಗ್ರೂಪ್‌ನಿಂದ 'ಲೆಫ್ಟ್' ಆದಾಗ!**

- ಸಿದ್ದೇಶ್, ಅರಸೀಕೆರೆ
ಭಟ್ರೇ, ಡಾಕ್ಟರ್‌ಗಳು ಯಾಕೆ ಬಿಳಿ ಕೋಟು ಹಾಕಿಕೊಳ್ಳುತ್ತಾರೆ?
- **ಯಾಕಂದ್ರೆ, ಬಿಲ್ ನೋಡಿದ ಮೇಲೆ ರೋಗಿಯ ಕಣ್ಣು ಮಂಜಾಗಿ ಅವರಿಗೆ ಬೇರೆ ಯಾವ ಬಣ್ಣವೂ ಕಾಣಿಸಬಾರದು ಅಂತ!**

- ಸುಂದರೇಶ, ಚಿಕ್ಕಮಗಳೂರು
ಭಟ್ರೇ, ಇತಿಹಾಸದ ಪುಸ್ತಕಗಳು ಯಾಕೆ ಇಷ್ಟೊಂದು ದಪ್ಪ ಇರುತ್ತವೆ?
- **ಯಾಕಂದ್ರೆ, ಮನುಷ್ಯ ಹಳೆಯ ತಪ್ಪುಗಳನ್ನೇ ಮತ್ತೆ ಮತ್ತೆ ಮಾಡ್ತಾ ಇರ್ತಾನೆ, ಅವನ್ನೆಲ್ಲ ಬರೆಯಬೇಕಲ್ಲ!?**

- ನಾಗರಾಜ ಶರ್ಮ, ಸಿದ್ದಾಪುರ
ಭಟ್ರೇ, ಸಾಲ ಕೊಟ್ಟವನಿಗೂ, ಸಾಲಗಾರನಿಗೂ ಇರುವ ವ್ಯತ್ಯಾಸವೇನು?
- **ಸಾಲ ಕೊಟ್ಟವನಿಗೆ ನಿದ್ದೆ ಬರಲ್ಲ, ಸಾಲಗಾರನಿಗೆ ಫೋನ್ ಎತ್ತೋಕೆ ಪುರುಸೊತ್ತಿರಲ್ಲ!**

- ಶಶಿಧರ ಸುಂಕಸಾಳ, ಗದಗ
ಭಟ್ರೇ, ಜಿಮ್‌ಗೆ ಸೇರಿದ ಮೊದಲ ದಿನವೇ ಎಲ್ಲರೂ ಯಾಕೆ ಫೋಟೋ ತೆಗಿತಾರೆ?
- **ಆಮೇಲೆ ಹೋಗಲ್ಲ ಅಂತ ಅವರಿಗೂ ಒಳಗೊಳಗೇ ಗೊತ್ತಿರುತ್ತೆ, ಒಂದು ನೆನಪು ಬೇಕಲ್ಲ!?**

- ವಿದ್ಯಾ ಭಟ್, (ಇಮೇಲ್ ಮೂಲಕ)
ಭಟ್ರೇ, ಜೀವನದಲ್ಲಿ ಅತಿ ವೇಗವಾಗಿ ಓಡುವುದು ಯಾವುದು?
- **ಭಾನುವಾರ ಕಳೆದು ಸೋಮವಾರ ಬರುವುದು ಮತ್ತು ಸಂಬಳ ಬಂದು ಖಾಲಿಯಾಗುವುದು!**

- ರಾಜೀವ ಕೆ., ಗುಬ್ಬಿ
ಭಟ್ರೇ, ಪ್ರಪಂಚದಲ್ಲಿ ಅತಿ ವೇಗವಾಗಿ ಹರಡುವ ವಸ್ತು ಯಾವುದು?
- **ಬೆಂಕಿ ಅಲ್ಲ, ಬೆಳಕಲ್ಲ... ಅದು ಪಕ್ಕದ ಮನೆಯವರಿಗೆ ಗೊತ್ತಾದ ನಿಮ್ಮ ಮನೆಯ 'ರಹಸ್ಯ'!**

- ರವಿ ಬಿಳಿಗಿರಿ, ಬೆಂಗಳೂರು
ಭಟ್ರೇ, ಮೊಬೈಲ್ ಫೋನ್ ಮತ್ತು ಹೆಂಡತಿ ನಡುವಿನ ಸಾಮ್ಯತೆ?
- **ಎರಡನ್ನೂ ಅರ್ಥಮಾಡಿಕೊಳ್ಳುವುದು ಕಷ್ಟ, ಆದರೆ ಎರಡೂ ಇಲ್ಲದೆ ಒಂದು ನಿಮಿಷ ಇರೋದು ಅದಕ್ಕಿಂತ ಕಷ್ಟ!**

ಯುದ್ಧ: ಜಗತ್ತು ಮನೆಯೊಂದು ಮೂರು ಬಾಗಿಲು!

ಯುದ್ಧಕಾಂಡ
ರವೀ ಸಜಂಗದ್ದೆ
vveditoped@gmail.com

ಮಧ್ಯಪ್ರಾಚ್ಯ ವಲಯವು ಅಕ್ಷರಶಃ ರಣರಂಗವಾಗಿದೆ, ಮರುಭೂಮಿಯು ರುದ್ರಭೂಮಿಯಾಗಿಬಿಟ್ಟಿದೆ. ಜಗದ ತೈಲಭಂಡಾರ ಮತ್ತು ಖನಿಜ ಸಂಪತ್ತನ್ನು ತನ್ನದಾಗಿಸಿಕೊಳ್ಳುವ ಅಮೆರಿಕದ ದುರಾಸೆಗೆ ಹೆಣಗಳು ಬೀಳುತ್ತಿವೆ. ಆಸ್ತಿ-ಪಾಸ್ತಿ, ಸಂಪನ್ಮೂಲಗಳು ಅಪಾರ ಪ್ರಮಾಣದಲ್ಲಿ ನಷ್ಟವಾಗುತ್ತಿವೆ. ಕೇವಲ 2-3 ರಾಷ್ಟ್ರಗಳ ನಡುವಿನ ಕಿತ್ತಾಟದಲ್ಲಿ ಇಡೀ ಜಗತ್ತೇ ಬಡವಾಗುತ್ತಿದೆ. ಅಮೆರಿಕ ಸೇರಿದಂತೆ ಚೀನಾ, ರಷ್ಯಾ ಮುಂತಾದ ಬಲಿಷ್ಠ ರಾಷ್ಟ್ರಗಳು ತಂತಮ್ಮ ವ್ಯಾವಹಾರಿಕ ದೃಷ್ಟಿಯನ್ನು ಗಮನದಲ್ಲಿಟ್ಟುಕೊಂಡು, ತಮ್ಮ ಅನುಕೂಲಕ್ಕೆ ಆಗುವವರ ಪರ ವಹಿಸಿ, ಉರಿಯುವ ಬೆಂಕಿಗೆ ಮತ್ತಷ್ಟು 'ತೈಲ' ಸುರಿಯುವ ಕೆಲಸದಲ್ಲಿ ತೆರೆಮರೆಯಲ್ಲೇ ತೊಡಗಿಸಿಕೊಂಡಿವೆ. ಒಟ್ಟಾರೆ ಇವರಿಗೆಲ್ಲ ಬೇಕಿರುವುದು ವ್ಯವಹಾರ-ಆರ್ಥಿಕ ನಿಯಂತ್ರಣ ಹಾಗೂ ಇತರರ ಮನೆಗೆ ಬಿದ್ದ ಬೆಂಕಿಯಲ್ಲಿ ಚಳಿ ಕಾಯಿಸಿಕೊಳ್ಳುವ ತುಚ್ಛ ಹಪಾಹಪಿ! ಅಮೆರಿಕ ಬೆಂಬಲಿತ ಇಸ್ರೇಲ್ ಮತ್ತು ಚೀನಾ-ರಷ್ಯಾ ಬೆಂಬಲಿತ ಇರಾನ್ ನಡುವಿನ ಈ ಕದನವು ಜಗದಗಲ ಅಲ್ಲೋಲಕಲ್ಲೋಲವನ್ನೇ ಸೃಷ್ಟಿಸಿದೆ.

ಮೊನ್ನೆ ಶನಿವಾರ ಹಾಡಹಗಲೇ ನಡೆಸಿದ ದಾಳಿಗಳಲ್ಲಿ ಇರಾನ್‌ನ ಸರ್ವೋಚ್ಚ ನಾಯಕ ಖಮೇನಿ ಮತ್ತು ಇರಾನ್ ಸರಕಾರದ ಅಗ್ರಗಣ್ಯ 40 ನಾಯಕರನ್ನು ಅಮೆರಿಕ-ಇಸ್ರೇಲ್ ಹೊಡೆದುರುಳಿಸಿವೆ. ಇರಾನ್ ಒಳಗಿನವರು ಕೈಜೋಡಿಸದೆ ಈ ರೀತಿಯ ನಿಖರ ದಾಳಿ ಅಸಾಧ್ಯ. 'ಇಂಥ ದಿನ-ಸಮಯ-ಜಾಗದಲ್ಲಿ ಇಂತಿಂಥವರು ಸೇರುತ್ತಾರೆ' ಎಂಬ ಕರಾರುವಾಕ್ಕಾದ ಮಾಹಿತಿಯನ್ನು ಇಸ್ರೇಲ್‌ನ 'ಮೊಸಾದ್' ಮತ್ತು ಅಮೆರಿಕದ 'ಸಿಐಎ' ಗುಪ್ತಚರ ಸಂಸ್ಥೆಗಳಿಗೆ ಇರಾನ್‌ನ ಒಳಗಿನವರು ನೀಡಿದ್ದಾರೆ. ಹೀಗೆ ಸಿಕ್ಕಿದ ಗೌಪ್ಯ ಮಾಹಿತಿ ಮತ್ತು ಅದನ್ನು ಆಧರಿಸಿ ಅಮೆರಿಕ-ಇಸ್ರೇಲ್ ಮಾಡಿದ ದಾಳಿ ಅದೆಷ್ಟು ನಿಖರವಾಗಿತ್ತೆಂದರೆ, ಒಂದೇ ಏಟಿಗೆ ಇರಾನ್‌ನ ಅಗ್ರಗಣ್ಯ ನಾಯಕರೆಲ್ಲರೂ ಹತರಾಗಿದ್ದಾರೆ, ಇರಾನಿನ ಇಡೀ ಮಂತ್ರಿಮಂಡಲ ಖಾಲಿಯಾಗಿದೆ. ದೇಶವೊಂದರ ನಾಯಕರು ಹಾಗೂ ಅಧಿಕಾರದಲ್ಲಿರುವವರ ಚಲನವಲನ ಮತ್ತಿತರ ವಿವರಗಳು ಸಾಮಾನ್ಯರಿಗೆ ಗೊತ್ತಾಗುವುದು ಸಾಧ್ಯವೇ ಇಲ್ಲ; ಅದೇನಿದ್ದರೂ ಆ ಮುಖಂಡರಿಗೆ ನಿಕಟವಾಗಿದ್ದವರಿಗೆ ಮತ್ತು ಸುರಕ್ಷತಾ ಸಿಬ್ಬಂದಿಗಳಿಗಷ್ಟೇ ಗೊತ್ತಿರುತ್ತದೆ; ಅಂಥವರದೇ ಕರಾಮತ್ತು ಇದು ಎನ್ನುತ್ತಾರೆ ಬಲ್ಲವರು. ಈ ಭದ್ರತಾ ವೈಫಲ್ಯದ ಕುರಿತು ಇರಾನ್ ಮಾತನಾಡಿಲ್ಲ, ಬಹುಶಃ ಆಡುವುದೂ ಇಲ್ಲ! ತನ್ನ ಪರಮೋಚ್ಚ ನಾಯಕರ ದಂಡನ್ನು ರಕ್ಷಿಸುವಲ್ಲಿ ಇರಾನ್ ಸಂಪೂರ್ಣ ವಿಫಲವಾಗಿದ್ದು ಜಗಜ್ಜಾಹೀರಾಗಿದೆ. 'ಮೊಸಾದ್' ತಂಡದ ಸಾಮರ್ಥ್ಯದ ಬಗ್ಗೆ ಅಚ್ಚರಿಪಡುವವರು, ಇರಾನ್ ದೇಶದೊಳಗೆ ನಡೆದ ದೇಶದ್ರೋಹಿ ಸಂಚಿನ ಕುರಿತೂ ವಿಷಾದಿಸಬೇಕು. ಮನೆಯೊಳಗಿದ್ದವರೇ ಹೊರಗಿನ ಆಮಿಷಕ್ಕೆ ಕೈಚಾಚಿ ಶತ್ರುಗಳಿಗೆ 'ಮಾಹಿತಿದಾರ'ರಾದ ಕಥೆಯಿದು.

ಯುದ್ಧವೆಂಬುದು ಅದರಲ್ಲಿ ನೇರವಾಗಿ ಭಾಗಿಯಾದ ದೇಶಗಳ ಮೇಲೆ ಪರಿಣಾಮವನ್ನು ಬೀರುವುದರ ಜತೆಗೆ, ಇಡೀ ಪ್ರಪಂಚವನ್ನೂ ಮಾರಕವಾಗಿ ಬಾಧಿಸುತ್ತದೆ. 'ವಿಶ್ವದ ಎರಡನೇ ಅತಿ ಸುರಕ್ಷಿತ ನಗರ' ಎಂದು ಕರೆಸಿಕೊಂಡಿರುವ ದುಬೈ ಕೂಡ ಈ ಯುದ್ಧದ ಪರಿಣಾಮವಾಗಿ ದಾಳಿಗೊಳಗಾಗಿ ಹಲವರ ನಿದ್ರೆಗೆಡಿಸಿದೆ. ಜಗತ್ತಿನ ಭಾರಿ ಶ್ರೀಮಂತರೆಲ್ಲಾ ನಿರಾಳವಾಗಿ ಹೂಡಿಕೆ ಮಾಡುತ್ತಿದ್ದ ದುಬೈ ಮೇಲೆ

ಇರಾನಿನ ಕ್ಷಿಪಣಿ ಬಿದ್ದ ಪರಿಣಾಮ ಅಲ್ಲಿ ವ್ಯವಹಾರ ಸಾಮ್ರಾಜ್ಯಕ್ಕೆ ಮತ್ತು ಪ್ರವಾಸೋದ್ಯಮಕ್ಕೆ ದೊಡ್ಡ ಹೊಡೆತ ಬಿದ್ದಿದೆ. ಅಲ್ಲಿನ ಅಂತಾರಾಷ್ಟ್ರೀಯ ವಿಮಾನ ನಿಲ್ದಾಣಗಳನ್ನು ಸುರಕ್ಷತೆಯ ದೃಷ್ಟಿಯಿಂದ ಬಂದ್ ಮಾಡಲಾಗಿದೆ, ಗಣನೀಯ ಸಂಖ್ಯೆಯ ವಿಮಾನಗಳು ರದ್ದಾಗಿವೆ. ಒಟ್ಟಾರೆ ಹೇಳುವುದಾದರೆ, ಜಗತ್ತಿನ ಸಂಪರ್ಕಕೊಂಡಿಯಂತಿದ್ದ ದುಬೈ ವಿಮಾನ ನಿಲ್ದಾಣದಲ್ಲೀಗ ಸ್ಮಶಾನಮೌನ.

ದುಬೈ ಸೇರಿದಂತೆ ದೋಹಾ, ರಿಯಾಧ್, ಅಬುದಾಭಿ ನಗರಗಳನ್ನು ಗುರಿಯಾಗಿಸಿ ಇರಾನಿನ ಡ್ರೋಣ್‌ಗಳು ಮಾಡಿದ ದಾಳಿಯಿಂದಾಗಿ ಕೊಲ್ಲಿ ರಾಷ್ಟ್ರಗಳಲ್ಲಿ ಭಯಾನಕತೆ ಮೂಡಿದೆ, ಅನಿಶ್ಚಿತತೆ-ಅಸ್ಥಿರತೆಗಳು ಸ್ಥಾಯಿಯಾಗಿವೆ. ಈ ಅಸ್ಥಿರತೆಯು ಕೇವಲ ಮಧ್ಯಪ್ರಾಚ್ಯ ದೇಶಗಳ ನಡುವಿನ ಸಂಘರ್ಷವಾಗಿ ಉಳಿದಿಲ್ಲ; ಅದು ಜಾಗತಿಕ ರಾಜತಾಂತ್ರಿಕತೆ ಮತ್ತು ಒಂದಿಷ್ಟು ಪಲ್ಲಟಗಳನ್ನು ಒಳಗೊಂಡ ಹೊಸ ಆಯಾಮಗಳ ಮುನ್ನುಡಿಯಂತೆ ಭಾಸವಾಗುತ್ತಿದೆ. ಅಫ್ಘಾನಿಸ್ತಾನದಿಂದ ಮೊದಲ್ಗೊಂಡು ಲಿಬಿಯಾದವರೆಗೆ ಮತ್ತು ಇತ್ತೀಚಿನ ವೆನಿಜುವೆಲಾ ಪ್ರಹಸನದವರೆಗೆ 'ಆಡಳಿತದ ಬದಲಾವಣೆ' ಹೆಸರಿನಲ್ಲಿ ಅಮೆರಿಕ ನಡೆಸಿದ ಎಲ್ಲಾ ಪ್ರಯೋಗಗಳು ವಿಫಲವಾಗಿರುವ ಇತಿಹಾಸಕ್ಕೆ ಜಗತ್ತು ಸಾಕ್ಷಿಯಾಗಿದೆ. ಇಸ್ಲಾಮಿಕ್ ರಾಷ್ಟ್ರಗಳಲ್ಲಿ ಪಾಶ್ಚಾತ್ಯ ದೇಶಗಳು ನಡೆಸಿದ ಹಸ್ತಕ್ಷೇಪಗಳು, ಆಕ್ರಮಣಗಳು ಅಲ್ಲಿ ಪ್ರಜಾಪ್ರಭುತ್ವವನ್ನು ಮರುಸ್ಥಾಪಿಸುವ ಬದಲಿಗೆ ಅಂಥ ದೇಶಗಳನ್ನು 'ವಿಫಲ ಮತ್ತು ಅರಾಜಕತೆಯ ರಾಷ್ಟ್ರಗಳಾಗಿ' ಮಾಡಿರುವ ದಾಖಲೆಗಳಿವೆ. ಲಿಬಿಯಾ, ಸಿರಿಯಾ ಮತ್ತು ಅಫ್ಘಾನಿಸ್ತಾನಗಳ ಇಂದಿನ ದುಸ್ಥಿತಿಯೇ ಇದಕ್ಕೆ ಜ್ವಲಂತ ಸಾಕ್ಷಿ. ಇರಾನಿನಲ್ಲಿ ತನ್ನಿಷ್ಟದ, ತನ್ನಾಜ್ಞೆಯನ್ನು ಪಾಲಿಸುವ ಸರಕಾರ ಅಧಿಕಾರಕ್ಕೆ ಬರಬೇಕು ಎಂಬುದು ಅಮೆರಿಕದ ಮಹದಾಸೆ. ಆದರೆ ಈ ವಿಚಾರದಲ್ಲಿ ಕಾಲಾನುಕಾಲಕ್ಕೆ ನಡೆಯುವ ತಿಕ್ಕಾಟಗಳು ಇಡೀ ಏಷ್ಯಾ ವಲಯದ ಮೇಲೆ ವ್ಯತಿರಿಕ್ತ ಪರಿಣಾಮವನ್ನು ಬೀರುತ್ತಿವೆ.

ಭಾರತದ ದೃಷ್ಟಿಯಿಂದ ಈ ಯುದ್ಧವನ್ನು ನೋಡುವುದಾದರೆ, ದೇಶದ ಇಂಧನ ಭದ್ರತೆಗೆ ಮತ್ತು ನಮ್ಮ ಆಯಕಟ್ಟಿನ ಅಂತಾರಾಷ್ಟ್ರೀಯ 'ಸಮರ-ಸನ್ನದ್ಧ' ಪ್ರದೇಶಗಳಲ್ಲಿ ಒಂದಾದ ಚಾಬಹಾರ್ ಬಂದರು ಪ್ರದೇಶದ ಭವಿಷ್ಯದ ಯೋಜನೆಗಳಿಗೆ ಒಂದಷ್ಟು ಹೊಡೆತ ಬೀಳಲಿರುವುದು ದಿಟ. ಹೀಗಾಗಿ, ಈಗಿನ ಯುದ್ಧೋನ್ಮಾದದ ಸಂದರ್ಭವನ್ನು ಭಾರತವು ತನ್ನ ಸುರಕ್ಷತೆ, ಸಾರ್ವಭೌಮತೆ ಮತ್ತು ವ್ಯಾವಹಾರಿಕ ದೃಷ್ಟಿಯಿಂದ ಅಳೆದು ತೂಗಿ, ಸಮರ್ಪಕವಾದ ಮತ್ತು ದೃಢವಾದ ನಿರ್ಧಾರವನ್ನು ಕೈಗೊಳ್ಳಬೇಕಿದೆ. ಈ ಸಂಕೀರ್ಣ ಪರಿಸ್ಥಿತಿಯಲ್ಲಿ ಭಾರತವು ತನ್ನ ಪಾರಂಪರಿಕ 'ತಟಸ್ಥ ನೀತಿ'ಯನ್ನು ಮುಂದು ವರಿಸಿಕೊಂಡು ಹೋಗುವುದರ ಜತೆಗೆ, 'ಸಮರೋನ್ಮಾದಿ' ರಾಷ್ಟ್ರಗಳನ್ನು ವಿಶ್ವಶಾಂತಿಗಾಗಿ ಆಗ್ರಹಿಸಬೇಕಾದ ಹೊಣೆಗಾರಿಕೆಯನ್ನೂ ಮೆರೆಯಬೇಕಿದೆ. ಈ ಯುದ್ಧದಿಂದಾಗಿ ಭಾರತದ ಮೇಲಾಗಬಹುದಾದ ಪರಿಣಾಮಗಳಿವು:

ಭಾರತವು ತನ್ನ ಕಚ್ಚಾತೈಲದ ಅಗತ್ಯದ ಶೇ.80ಕ್ಕಿಂತ ಹೆಚ್ಚು ಪಾಲನ್ನು ಪಶ್ಚಿಮ ಏಷ್ಯಾ ರಾಷ್ಟ್ರಗಳಿಂದ ಆಮದು ಮಾಡಿಕೊಳ್ಳುತ್ತಿದೆ. ಪಶ್ಚಿಮ ಏಷ್ಯಾದಲ್ಲಿ ಯುದ್ಧವು ದೀರ್ಘಾವಧಿವರೆಗೆ ಮುಂದುವರಿದರೆ, ತೈಲ ಮತ್ತು ಇಲೆಕ್ಟ್ರಾನಿಕ್ ವಸ್ತುಗಳ ಬೆಲೆಯೇರಿಕೆ ನಿಶ್ಚಿತ. ಇರಾನ್ ಸಂಘರ್ಷದಿಂದಾಗಿ ಒಂದು ಬ್ಯಾರೆಲ್ ಕಚ್ಚಾತೈಲದ ಬೆಲೆ 100 ಡಾಲರ್ ಆಗುವ ಅಪಾಯವಿದ್ದು, ಇದು ದೇಶಕ್ಕೆ ಆರ್ಥಿಕ ಹೊಡೆತ ನೀಡಲಿದೆ.

ಇರಾನ್ ಸಮುದ್ರದ ಗಡಿಯಲ್ಲಿ ಮತ್ತು ಸಮುದ್ರದ ಮೂಲಕ ತೈಲ ಹಾಗೂ ವಾಣಿಜ್ಯೋತ್ಪನ್ನಗಳ ಸಾಗಣೆಗೆ ಅಡ್ಡಿಯಾದರೆ, ಭಾರತದ ರಫ್ತುವಲಯವು ಕುಸಿತವನ್ನು ಕಾಣಬಹುದು. ಇರಾನ್ ದೇಶವು 'ಹಾರ್ಮುಜ್' ಜಲಸಂಧಿಯನ್ನು ಮುಚ್ಚಿದರೆ ಭಾರತಕ್ಕೆ ತೊಂದರೆಯಾಗಲಿದೆ.

ಇಸ್ರೇಲ್ ಮತ್ತು ಇರಾನ್ ಜತೆಗಿನ ಭಾರತದ ವ್ಯವಹಾರಗಳ ಮೇಲೂ ವ್ಯತಿರಿಕ್ತ ಪರಿಣಾಮವಾಗಬಹುದು. ಇಸ್ರೇಲ್ ಜತೆಗಿನ ರಕ್ಷಣಾ ಸಾಮಗ್ರಿಗಳ ವ್ಯವಹಾರ ಒಪ್ಪಂದ ಮತ್ತು ಇರಾನ್ ಜತೆಗಿನ ಐತಿಹಾಸಿಕ ವ್ಯಾಪಾರ ಒಪ್ಪಂದ, ತೈಲ ಖರೀದಿ ಇತ್ಯಾದಿಗಳನ್ನು ಅತ್ಯಂತ ಜಾಣತನದಿಂದ ನಡೆಸಿಕೊಂಡು ಹೋಗಬೇಕಿದೆ. 'ಹಾವೂ ಸಾಯಬಾರದು, ಕೋಲೂ ಮುರಿಯಬಾರದು' ಎಂಬ ತಂತ್ರವನ್ನು ಅಳವಡಿಸಿಕೊಂಡು ಹೆಜ್ಜೆಯಿಡಬೇಕಾದ ಅನಿವಾರ್ಯತೆಯಿದೆ.

ಭಾರತದ ಅಂದಾಜು ಒಂದು ಕೋಟಿ ಜನರು ವಿವಿಧ ಕೊಲ್ಲಿ ರಾಷ್ಟ್ರಗಳಲ್ಲಿ ನೆಲೆಸಿದ್ದು, ಅವರ ಸುರಕ್ಷತೆಯ ನೆಲೆಯಲ್ಲಿ ಈ ಸಂಘರ್ಷವು ಆತಂಕವನ್ನು ಸೃಷ್ಟಿಸಿದೆ. ಸಂಘರ್ಷವು ದೀರ್ಘಾವಧಿವರೆಗೆ ಮುಂದುವರಿದರೆ, ಅವರನ್ನು ಭಾರತಕ್ಕೆ ಕರೆತರುವ ಜವಾಬ್ದಾರಿಯ ಜತೆಗೆ ಅವರಿಗೆ ಸೂಕ್ತ ಉದ್ಯೋಗ/ಸೂರು ಕಲ್ಪಿಸುವ ಸವಾಲೂ ದೇಶದ ಮುಂದಿದೆ. ಅಲ್ಲಿಂದ ಭಾರತಕ್ಕೆ ಮರಳುವವರ ಆದಾಯ ಮತ್ತು ಹೂಡಿಕೆಯ ಮೇಲೂ ಈ ಸಂಘರ್ಷವು ವ್ಯತಿರಿಕ್ತ ಪರಿಣಾಮವನ್ನು ಬೀರಲಿದೆ.

ಬಂಗಾರ ಮತ್ತು ಬೆಳ್ಳಿ ಇನ್ನೂ ದುಬಾರಿಯಾಗಿ, ಗ್ರಾಹಕರ ಜೇಬಿಗೆ ಕತ್ತರಿ ಬೀಳಲಿದೆ. ಜತೆಗೆ, ದೇಶದ ಷೇರುಮಾರುಕಟ್ಟೆಯಲ್ಲಿನ ಹೂಡಿಕೆ ಮತ್ತು ವಿದೇಶಿ ಬಂಡವಾಳದ ಒಳಹರಿವು ಕಡಿಮೆಯಾಗಲಿದೆ. ಈ ಒತ್ತಡದಿಂದಾಗಿ ಷೇರುಮಾರುಕಟ್ಟೆ ಕುಸಿದು ದೇಶೀಯ ಹೂಡಿಕೆದಾರರು ನಷ್ಟವನ್ನು ಅನುಭವಿಸಬಹುದು. ಈ ಬೆಳವಣಿಗೆಯಿಂದಾಗಿ ಜಿಡಿಪಿ ಮೇಲೂ ನಕಾರಾತ್ಮಕ ಪರಿಣಾಮವಾಗಬಹುದು.

ಕಚ್ಚಾತೈಲ ಮತ್ತಿತರ ಆಮದು ಸರಕುಗಳ ಬೆಲೆಹೆಚ್ಚಾದರೆ, ಭಾರತವು ಈ ಬಾಬತ್ತಿಗೆ ಹೆಚ್ಚಿನ ಮೊತ್ತವನ್ನು ಡಾಲರ್ ರೂಪದಲ್ಲಿ ಪಾವತಿಸಬೇಕಾಗುತ್ತದೆ. ಹಾಗಾದಾಗ ನಮ್ಮ 'ವಿದೇಶಿ ವಿನಿಮಯ ಮೀಸಲು' ಕರಗಿ ಡಾಲರ್ ಎದುರು ಭಾರತೀಯ ರುಪಾಯಿಯ ಮೌಲ್ಯ ಕುಸಿಯುತ್ತದೆ. ಹಾಗೆ ರುಪಾಯಿ ಅಪಮೌಲ್ಯಗೊಂಡರೆ, ಆಮದಾಗುವ ಪ್ರತಿಯೊಂದು ವಸ್ತುವೂ ದುಬಾರಿಯಾಗುತ್ತದೆ.

ಒಟ್ಟಾರೆ ಹೇಳುವುದಾದರೆ, ಈ ಸಂಘರ್ಷವು ತಣ್ಣಗಾಗದಿದ್ದರೆ ಅದರ ಬಿಸಿ ಭಾರತದ ಆರ್ಥಿಕತೆಯನ್ನು ಬಹುವಾಗಿ ಕಾಡಲಿದೆ, ಜಾಗತಿಕ ಆರ್ಥಿಕ ವ್ಯವಸ್ಥೆಯೂ ಧಕ್ಕೆಗೊಳ್ಳಲಿದೆ. ಜಗತ್ತಿನ ಯಾವುದೇ ರಾಷ್ಟ್ರದ ಮೇಲೂ ಎರಗಲು ತನಗೆ ಹಕ್ಕಿದೆ ಎಂಬಂತೆ ವರ್ತಿಸುವ ಯಾವುದೇ ರಾಷ್ಟ್ರವು ಜಾಗತಿಕ ಸಮುದಾಯದ ಪಾಲಿಗೆ ಅಪಾಯಕಾರಿ ಮತ್ತು ಜಗತ್ತಿನ ವಿನಾಶಕ್ಕೆ ಮುನ್ನುಡಿಯಾಗುತ್ತದೆ. 'ಯುದ್ಧದಲ್ಲಿ ಗೆದ್ದವನು ಸೋತಂತೆ, ಸೋತವನು ಸತ್ತಂತೆ' ಎಂಬ ಮಾತಿದೆ. ಮಧ್ಯಪ್ರಾಚ್ಯದಲ್ಲಿ ಪ್ರಸ್ತುತ ಭುಗಿಲೆದ್ದಿರುವ ಈ ಯುದ್ಧೋನ್ಮಾದವು ಪ್ರಪಂಚಕ್ಕೆ ತಂದೊಡ್ಡುವ ಲುಕ್ಸಾನು ಕಲ್ಪನೆಗೂ ಮೀರಿದ್ದು. ಸದ್ಯಕ್ಕೆ ಭಾರತ ಸುರಕ್ಷಿತವಾಗಿದ್ದರೂ, ಈ ಸಂಘರ್ಷದ ಅಡ್ಡಪರಿಣಾಮಗಳು ನಮ್ಮ ಮೇಲೂ ಆಗಲಿವೆ; ಹಾಗಾಗಿ ಈ ಸಮರೋನ್ಮಾದಕ್ಕೆ ಕಡಿವಾಣ ಹಾಕುವ ನಿಟ್ಟಿನಲ್ಲಿ ಭಾರತವೂ ಯತ್ನಿಸಲಿ.

ಮಧ್ಯಪ್ರಾಚ್ಯದ ಬೆಂಕಿಯ ಕೆನ್ನಾಲಿಗೆ ನಮ್ಮ ಮನೆಯ ಬಾಗಿಲು ಸೋಕದಂತೆ ನೋಡಿಕೊಳ್ಳಬೇಕಾಗಿದೆ. ಮುಂದಿನ ಕಠಿಣ ದಿನಗಳನ್ನು ಎದುರಿಸಲು, ದೇಶದ ಹಿತ ಕಾಯಲು ಎಲ್ಲಾ ರೀತಿಯ ತ್ಯಾಗಕ್ಕೆ ಸಿದ್ಧರಾಗೋಣ...

(ಲೇಖಕರು ಪ್ರಚಲಿತ ವಿದ್ಯಮಾನಗಳ ವಿಶ್ಲೇಷಕರು)

ಚಿಂತನೆ

ವಿದ್ಯಾಶಂಕರ ಶರ್ಮ, ಸಿದ್ದಾಪುರ

ಸೃಷ್ಟಿಯ ಅದ್ಭುತ ಕೊಡುಗೆ

ಸೃಷ್ಟಿಕರ್ತನ ಲೀಲಾವಳಿಯ ಪ್ರತಿರೂಪವಾದ ಪ್ರಕೃತಿಯು ಎಂದಿಗೂ ನವನವೀನ. ನಮ್ಮಲ್ಲಿ ಎಂಥ ಏಕತಾನತೆಯೇ ಇರಲಿ, ಸುಂದರ ಹೂವು, ಮರ, ಹಕ್ಕಿಗಳ ಚಿಲಿಪಿಲಿ, ಹೊಳೆ, ನದಿ, ಸಮುದ್ರಗಳಿಂದ ನಮ್ಮೊಳಗೆ ಉತ್ಸಾಹವು ಮೂಡುತ್ತದೆ. ಸಹಜವಾಗಿ ನಳನಳಿಸುವ ನಿಸರ್ಗವು ನಮ್ಮ ನೆಮ್ಮದಿ ಮತ್ತು ನಗುವಿಗೂ ಕಾರಣವಾಗುತ್ತದೆ. ಬದುಕಿನ ರೀತಿಯನ್ನು ತಿಳಿಹೇಳಲು ಭಗವಂತನು ನಿಸರ್ಗವನ್ನು ಸೃಷ್ಟಿಸಿದನೇನೋ ಎಂಬಂತೆ ಪ್ರಕೃತಿ ಮತ್ತು ಮಾನವ ಬದುಕಿನ ನಡುವೆ ಹೋಲಿಕೆಯಿದೆ. ವಿಶಾಲವಾದ ಸಾಗರ ಇಡೀ ಪ್ರಪಂಚದ ರೂಪವಾದರೆ, ಅದರ ನೀರು ಬದುಕಿನ ಹೋರಾಟದ ನೀಲಿನಕ್ಷೆಯಂತೆ ಭಾಸವಾಗುತ್ತದೆ. ಉಬ್ಬರ-ಇಳಿತಗಳು ಬದುಕಿನ ಏರಿಳಿತಗಳನ್ನು ಮಾರ್ಮಿಕವಾಗಿ ತೋರಿಸುತ್ತವೆ. ತೀರದ ಮರಳ ಮೇಲೆ ಕುಳಿತು ಸಮುದ್ರದೆಡೆಗೆ ದೃಷ್ಟಿ ಬೀರಿದಾಗ ಮನಸ್ಸಿನ ಒಳಪದರಗಳು ತಾವೇ ತಾವಾಗಿ ಬಿಚ್ಚಿಕೊಳ್ಳುತ್ತವೆ. ದಡಕ್ಕೆ ಬಡಿಯುವ ಅಲೆಯ ಭೋರ್ಗರೆತ, ನೊರೆಯ ಚಿಮ್ಮುವಿಕೆ ಮತ್ತೆ ಹಿಂದೆ ಸರಿಯುವ ನೀರು ಎಲ್ಲವೂ ಒಂದು ಲಯದಲ್ಲಿ ಜರುಗುವ ಅನುಭವವೇ ರೋಚಕ. ತೀರಕ್ಕೆ ಅಪ್ಪಳಿಸಿದ ಅಲೆಗಳು ತಮ್ಮ ಹೊಟ್ಟೆಯಲ್ಲಿರುವ ವಸ್ತುಗಳನ್ನು ಹೊರದೂಡುವುದನ್ನು ನಾವು ಕಾಣಬಹುದು. ತನ್ನೆಡೆಗೆ ಎಸೆದ ಮಲಿನವನ್ನೇ ಅದು ಹೊರಹಾಕುವುದರ ಮೂಲಕ ನಮಗೆ ಸಂದೇಶವೊಂದನ್ನು ನೀಡುತ್ತದೆ. ಅದೆಂದರೆ- ನಮ್ಮ ಮನದಲ್ಲಿನ ರಾಗ-ದ್ವೇಷಗಳನ್ನು ಹೊರದೂಡಿ ನಾವು ಶುದ್ಧಗೊಳ್ಳಬೇಕು ಎಂಬುದು.ಅಲೆಗಳ ಜತೆ ಬರುವ ನೊರೆಯಲ್ಲಿ ಬಹು ಗಹನವಾದ ಪಾರಮಾರ್ಥಿಕ ತಿಳಿವು ಅಡಗಿದೆ. ನೊರೆಯಾಗಿ ಕಾಣುತ್ತಿರುವುದು ನೀರೇ ಆದರೂ ನಾವು ಅದನ್ನು ನೀರಿಗಿಂತ ಬೇರೆ ಎಂಬಂಥ ಭಾವದಿಂದ ನೋಡುತ್ತೇವೆ; ನಮ್ಮ ನಿಜಸ್ವರೂಪವು ಆತ್ಮಚೈತನ್ಯವೇ ಆದರೂ ದೇಹವೇ ನಾವೆಂದು ಅಂದುಕೊಂಡಿದ್ದೇವೆ. ನಮಗೂ, ಎಲ್ಲೆಡೆ ತುಂಬಿರುವ ಪರಮಾತ್ಮನ ಸ್ವರೂಪಕ್ಕೂ ಸ್ವಲ್ಪವೂ ಭೇದವಿಲ್ಲ ಎಂಬುದನ್ನು ನೊರೆ ಮತ್ತು ನೀರಿನ ನಡುವಿನ ಅಭೇದದಿಂದ ಅರಿಯಬೇಕಿದೆ. ಅಲೆಗಳೂ ನಿಜದಲ್ಲಿ ನೀರೇ ಎಂಬ ಸತ್ಯದಂತೆ ಆತ್ಮಸ್ವರೂಪವೇ ನಾವು ಎಂಬ ಸತ್ಯವು ನಮ್ಮ ಅನುಭವಕ್ಕೆ ಬರಬೇಕಾಗಿದೆ.ಸಮುದ್ರದ ನಡುವಿನ ಬಂಡೆ, ಅಲೆಗಳ ಬಡಿತ ಒಂದು ಅನೂಹ್ಯವಾದ ನೋಟವನ್ನು ನಮಗೆ ಉಣಬಡಿಸುತ್ತವೆ. ಬಂಡೆಗಳಿಗೆ ಬಡಿದ ನೀರು ಮೇಲೆ ಚಿಮ್ಮುವ ಪರಿ, ಬದುಕಿನ ಹೊಡೆತಗಳನ್ನು ಎದುರಿಸಿ ನಿಂತ ಮನುಜನ ಮೇಲೆ ನಿಯಾಮಕನು ತನ್ನ ಆಶೀರ್ವಾದವನ್ನು ಮಾಡಿದಂತಿದೆ. ಎದ್ದೆದ್ದು ಬರುವ ಅಲೆಗಳು ನಮ್ಮೆಡೆಗೆ ಬರುವ ಸತತ ಸವಾಲು, ಪರೀಕ್ಷೆ, ಅಡೆತಡೆಗಳ ಪ್ರತಿರೂಪವಾಗಿವೆ. ಅಲೆಯು ಇಳಿದು ನೀರು ಬಂಡೆಯ ಸುತ್ತ ಹರಿಯುವ ದೃಶ್ಯವನ್ನು, ಒಂದು ಬಿರುಗಾಳಿಯ ನಂತರ ಪ್ರಶಾಂತವಾದ ಮನದ ಕೊಳಕ್ಕೆ ಹೋಲಿಸಬಹುದು. ನೀರಿನಿಂದ ತೊಯ್ದ ಬಂಡೆಯು, ಬದುಕಿನ ಹೊಡೆತಗಳನ್ನು ತನ್ನೊಳಗೆ ಇರಿಸಿಕೊಂಡು ಮೇಲೆ ಶಾಂತತೆಯನ್ನು ತೋರುವಂಥ ಮನಸ್ಥಿತಿಯನ್ನು ಸಾರುತ್ತದೆ.

ಸಮುದ್ರದ ಇಳಿತವಿದ್ದಾಗ ತೀರದಿಂದ ದೂರಕ್ಕೆ ಅಲೆಗಳು ಸರಿಯುವುದನ್ನು ಗಮನಿಸಬಹುದು. ಇಲ್ಲಿಯವರೆಗೂ ನೀರಿನಲ್ಲಿ ಮುಳುಗಿದ್ದ ಬಂಡೆಗಳು ಆಗ ಕಾಣುವುವು. ಒಂದು ದೊಡ್ಡ ಹೋರಾಟದ ನಂತರದ ಖಾಲಿತನದ ಭಾವವನ್ನು, ಹೀಗೆ ಹಿಂದೆ ಸರಿದ ಕಡಲು ನಮ್ಮಲ್ಲಿ ಮೂಡಿಸುವುದು. ನೀರಿನಡಿ ಗಟ್ಟಿಯಾಗಿ ನಿಂತಿರುವ ಬಂಡೆಗಳು ತಮ್ಮ ಇರುವಿಕೆಯನ್ನು ತೋರುವ ಮೂಲಕ, ಕಷ್ಟದ ಸಾಗರದಲ್ಲಿ ಮುಳುಗಿದ್ದರೂ ಅಲುಗಾಡದ ಧೀಮಂತರನ್ನು ನೆನಪಿಸುತ್ತವೆ. ಅಂದರೆ ಸಾಗರದ ಪ್ರತಿ ಅಂಶವೂ ಬದುಕೆಂಬ ಬಟ್ಟೆಯನ್ನು ನಮ್ಮೆದುರು ಹರಡಿಟ್ಟಂತೆ ತೋರುವುದು. ಏಕೆಂದರೆ ಭಗವಂತನೆಂಬ ಕಲಾಕಾರನ ರಚನೆಯಲ್ಲಿ ಯಾವುದೂ ಸುಮ್ಮನೆ ಮಾಡಿರುವ ಸಂಗತಿಯಿಲ್ಲ; ಅದನ್ನು ಗುರುತಿಸುವ ಸೂಕ್ಷ್ಮತೆ ನಮ್ಮಲ್ಲಿರಬೇಕಷ್ಟೆ.ಸಮುದ್ರದೆಡೆಗೆ ಕಣ್ಣು ಹಾಯಿಸಿದಾಗ ಕೊನೆಯನ್ನು ಕಾಣದೆ ದಂಗುಬಡಿಯುತ್ತೇವೆ. ಅದರ ಆದಿ ಮತ್ತು ಅಂತ್ಯವನ್ನು ಕಾಣಲಾರೆವು. ಅಂತೆಯೇ ಜಗದ ಆದಿ-ಅಂತ್ಯವೂ ನಮ್ಮ ತಿಳಿವಳಿಕೆಗೆ ನಿಲುಕದ ವ್ಯವಸ್ಥೆಯಾಗಿದೆ. ಜೀವನೋಪಾಯಕ್ಕೆಂದು ಸಮುದ್ರದಲ್ಲಿ ಚಲಿಸುವ ಮೀನುಗಾರರು, ಅನಿಶ್ಚಿತತೆಯ ನಡುವೆ ಸಾಗುವ ನಮ್ಮ ಬಾಳಬಂಡಿಗೆ ಉಪಮೆಯಾಗಿ ಕಾಣುತ್ತಾರೆ. ಹೀಗೆ ಕಡಲು ನಮ್ಮ ಬದುಕಿನ ಜತೆಗೆ ತನ್ನ ಸಾಮ್ಯತೆಯನ್ನು ಮೆರೆಯುತ್ತದೆ.

(ಲೇಖಕರು ಹವ್ಯಾಸಿ ಬರಹಗಾರರು)

ಸಮಸ್ಯೆಗಳ ಸೂತ್ರಧಾರ: ಇದು ಆರೋಪವೇ ಅಥವಾ ಇತಿಹಾಸದ ವಿಕೃತ ವಾಚನವೇ?

ವಿಶ್ಲೇಷಣೆ
ಕೆ.ವಿ.ಚಂದ್ರಮೌಳಿ
vveditoped@gmail.com

ಮೋಹನ್ ವಿಶ್ವ ಅವರ 'ವೀಕೆಂಡ್ ವಿತ್ ಮೋಹನ್' ಅಂಕಣದಲ್ಲಿ (ಫೆ.28) 'ಸಮಸ್ಯೆಗಳ ಸೂತ್ರಧಾರ ನೆಹರು' ಎಂಬ ಶೀರ್ಷಿಕೆಯಡಿ ಪ್ರಕಟವಾಗಿರುವ ಲೇಖನವು, ಭಾರತದ ಸ್ವಾತಂತ್ರ್ಯೋತ್ತರ ಇತಿಹಾಸವನ್ನು ಒಬ್ಬ ವ್ಯಕ್ತಿಯ ಮೇಲೆ ಸಂಪೂರ್ಣವಾಗಿ ಹೊರೆಹಾಕುವ ಅಪಾಯಕಾರಿ ಪ್ರವೃತ್ತಿಯನ್ನು ಪ್ರತಿಬಿಂಬಿಸುತ್ತದೆ. ಜವಾಹರಲಾಲ್ ನೆಹರು ಅವರನ್ನು ಭಾರತದ ಬಹುತೇಕ ಎಲ್ಲಾ ಸಮಸ್ಯೆಗಳ ಮೂಲವೆಂದು ಚಿತ್ರಿಸುವ ಈ ನಿಲುವು, ಇತಿಹಾಸವನ್ನು ಗಂಭೀರವಾಗಿ ಅಧ್ಯಯನ ಮಾಡುವ ಪ್ರಯತ್ನಕ್ಕಿಂತ ರಾಜಕೀಯ ಭಾವೋದ್ವೇಗ ಮತ್ತು ಸರಳೀಕೃತ ನಿರ್ಣಯಗಳಿಗೆ ಹೆಚ್ಚಿನ ಆದ್ಯತೆ ನೀಡುತ್ತದೆ. ವಾಸ್ತವದಲ್ಲಿ, ರಾಷ್ಟ್ರ ನಿರ್ಮಾಣವೆಂಬುದು ಒಬ್ಬ ವ್ಯಕ್ತಿಯ ಏಕಾಂಗ ನಿರ್ಧಾರಗಳ ಫಲವಲ್ಲ; ಅದು ಕಾಲಘಟ್ಟದ ಸವಾಲುಗಳು, ವಸಾಹತುಶಾಹಿ ಪರಂಪರೆ, ಜಾಗತಿಕ ರಾಜಕೀಯ ಪರಿಸ್ಥಿತಿಗಳು ಮತ್ತು ಸಮೂಹ ನಾಯಕತ್ವದ ಸಂಕೀರ್ಣ ಪ್ರಕ್ರಿಯೆಯ ಫಲ. 1947ರಲ್ಲಿ ಭಾರತ ಎದುರಿಸಿದ ವಿಭಜನೆಯ ದುಃಖ, ಶರಣಾರ್ಥಿಗಳ ಭಾರಿ ಸಂಕಷ್ಟ ಮತ್ತು ಖಾಲಿಯಾದ ಖಜಾನೆ- ಇವೆಲ್ಲವೂ ಬ್ರಿಟಿಷ್ ಆಡಳಿತದ ಪರಂಪರೆಯಾಗಿದ್ದವು. ಇವುಗಳನ್ನು ಒಬ್ಬ ವ್ಯಕ್ತಿಯ ಸೂತ್ರಧಾರಿತ್ವಕ್ಕೆ ಕುಗ್ಗಿಸುವುದು ಇತಿಹಾಸದ ಸ್ಪಷ್ಟ ವಿಕೃತಿಯೇ ಆಗಿದೆ.

ನೆಹರು ಅಧಿಕಾರಾಸಕ್ತ ನಾಯಕರೇ?

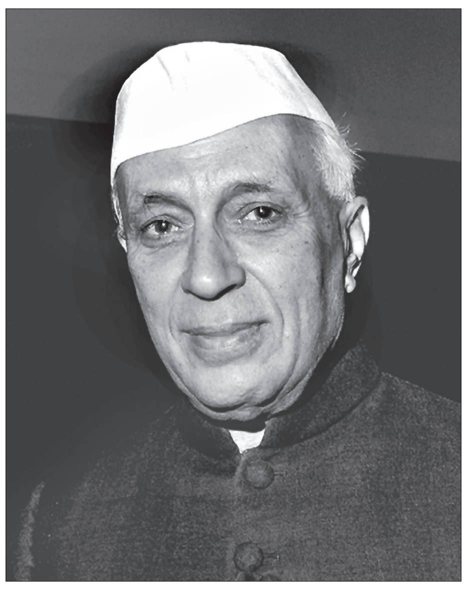

ಮೊದಲನೆಯದಾಗಿ, ಜವಾಹರಲಾಲ್ ನೆಹರು ಅವರು ಅಧಿಕಾರಾಸಕ್ತ ಮತ್ತು ಸ್ವಾರ್ಥಪರ ನಾಯಕ ಎಂಬ ಆರೋಪವನ್ನು ಇತಿಹಾಸದ ದಾಖಲೆಗಳ ಬೆಳಕಿನಲ್ಲಿ ಪರಿಶೀಲಿಸಬೇಕಾಗುತ್ತದೆ. ನೆಹರು ಅವರು 1920ರಿಂದ 1947ರ ವರೆಗೆ ನಡೆದ ಸ್ವಾತಂತ್ರ್ಯ ಹೋರಾಟದ ಅವಧಿಯಲ್ಲಿ ಸುಮಾರು ಒಂಬತ್ತು ವರ್ಷಗಳ ಕಾಲ ಬ್ರಿಟಿಷ್ ಆಡಳಿತದ ಕಾರಾಗೃಹಗಳಲ್ಲಿ ಕಾಲ ಕಳೆಯಬೇಕಾಯಿತು ಎಂಬುದು Selected Works of Jawaharlal Nehru (Vol. 1-15) ನಲ್ಲಿ ಸ್ಪಷ್ಟವಾಗಿ ದಾಖಲಾಗಿದೆ. ವಿಶೇಷವಾಗಿ 1930ರ ಉಪ್ಪಿನ ಸತ್ಯಾಗ್ರಹ, 1942ರ 'ಭಾರತ ಬಿಟ್ಟು ತೊಲಗಿ' ಚಳವಳಿ ಸಂದರ್ಭಗಳಲ್ಲಿ ಅವರು ದೀರ್ಘಕಾಲದ ಸೆರೆವಾಸ ಅನುಭವಿಸಿದರು. ಅಧಿಕಾರವೇ ಜೀವನದ ಗುರಿಯಾಗಿದ್ದ ವ್ಯಕ್ತಿಯೊಬ್ಬನು ತನ್ನ ಯೌವನದ ಅತ್ಯಮೂಲ್ಯ ವರ್ಷಗಳನ್ನು ಪುನಃಪುನಃ ಜೈಲಿನಲ್ಲಿ ಕಳೆಯುವುದಿಲ್ಲ ಎಂಬುದು ಸಾಮಾನ್ಯ ತಾರ್ಕಿಕ ಸತ್ಯ.

ಸ್ವಾತಂತ್ರ್ಯಾನಂತರವೂ ನೆಹರು ನಿರಂಕುಶ ಅಧಿಕಾರವನ್ನು ತಮ್ಮ ಕೈಯಲ್ಲಿ ಕೇಂದ್ರೀಕರಿಸಲಿಲ್ಲ. ಸಂವಿಧಾನ ಸಭೆಯ ಚರ್ಚೆಗಳು ಮತ್ತು ನಂತರದ ಲೋಕಸಭೆಯ ಚರ್ಚೆಗಳನ್ನು (1952-1964) ಪರಿಶೀಲಿಸಿದರೆ, ಅವರು ಸಂವಿಧಾನಾತ್ಮಕ ಮಿತಿಗಳನ್ನು ಗೌರವಿಸಿ ಸಂಸತ್ತಿನ ಪ್ರಶ್ನೆಗಳಿಗೆ ಉತ್ತರಿಸಲು ಸದಾ ಸಿದ್ಧರಾಗಿದ್ದದ್ದು ದಾಖಲೆಗಳ ಮೂಲಕ ತಿಳಿಯುತ್ತದೆ. ನ್ಯಾಯಾಂಗದ ಸ್ವಾಯತ್ತತೆಯ ವಿಷಯದಲ್ಲಿ, ಸುಪ್ರೀಂ ಕೋರ್ಟ್ ನೀಡಿದ ತೀರ್ಪುಗಳನ್ನು ಟೀಕಿಸಿದ ಸಂದರ್ಭಗಳಿದ್ದರೂ, ಅವುಗಳನ್ನು ಮೀರಿ ಹಸ್ತಕ್ಷೇಪ ಮಾಡಿದ ಉದಾಹರಣೆಗಳು ಇಲ್ಲ. ವಿರೋಧ ಪಕ್ಷಗಳ ತೀವ್ರ ಟೀಕೆಗಳನ್ನು ಸಹಿಸಿಕೊಂಡು, ಸಂಸತ್ತಿನಲ್ಲಿ ಮುಕ್ತ ಚರ್ಚೆಗೆ ಅವಕಾಶ ನೀಡಿದುದು ಅವರ ಆಡಳಿತ ಶೈಲಿಯ ಮುಖ್ಯ ಲಕ್ಷಣವಾಗಿತ್ತು.

ಇದಲ್ಲದೆ, 1950ರ ದಶಕದಲ್ಲಿ ದೇಶದ ಆಡಳಿತ ವ್ಯವಸ್ಥೆ ಇನ್ನೂ ಶೈಶವ ಸ್ಥಿತಿಯಲ್ಲಿದ್ದರೂ, ನೆಹರು ತುರ್ತು ಅಧಿಕಾರಗಳನ್ನು ದುರುಪಯೋಗಪಡಿಸಿಕೊಳ್ಳದೆ, ಪ್ರಜಾಸತ್ತಾತ್ಮಕ ಸಂಸ್ಥೆಗಳ ಬಲವರ್ಧನೆಗೆ ಒತ್ತುನೀಡಿದರು ಎಂಬುದನ್ನು ಸಂಸತ್ ದಾಖಲೆಗಳು ಸ್ಪಷ್ಟಪಡಿಸುತ್ತವೆ. ಈ ಎಲ್ಲಾ ಇತಿಹಾಸಾತ್ಮಕ ಮತ್ತು ದಾಖಲೆ ಆಧಾರಿತ ಸಾಕ್ಷ್ಯಗಳು, 'ನೆಹರು ಅಧಿಕಾರಾಸಕ್ತ ನಾಯಕರಲ್ಲ, ಬದಲಾಗಿ ಸಂವಿಧಾನಾತ್ಮಕ ಪ್ರಜಾಸತ್ತೆಯ ಮೌಲ್ಯಗಳಿಗೆ ಬದ್ಧರಾಗಿದ್ದ ನಾಯಕ' ಎಂಬುದನ್ನು ನಿರ್ವಿವಾದವಾಗಿ ಸ್ಥಾಪಿಸುತ್ತವೆ.

ಅಂಬೇಡ್ಕರ್‌ರನ್ನು ಅಂಚಿಗೆ ತಳ್ಳಿದರು ಎಂಬ ಆರೋಪ

ಡಾ. ಬಿ.ಆರ್. ಅಂಬೇಡ್ಕರ್ ಅವರನ್ನು ಜವಾಹರಲಾಲ್ ನೆಹರು ಉದ್ದೇಶಪೂರ್ವಕವಾಗಿ ಅಂಚಿಗೆ ತಳ್ಳಿದರು/ಮೂಲೆಗುಂಪಾಗಿಸಿದರು ಎಂಬ ಆರೋಪವು ರಾಜಕೀಯ ಪ್ರಚಾರಕ್ಕೆ ಅನುಕೂಲವಾದರೂ, ಇತಿಹಾಸಾತ್ಮಕವಾಗಿ ತಥ್ಯಾಧಾರವಿಲ್ಲ. 1952ರ ಮೊದಲ ಸಾರ್ವತ್ರಿಕ ಚುನಾವಣೆಯಲ್ಲಿ ಅಂಬೇಡ್ಕರ್ ಸೋತದ್ದು ಮಹಾರಾಷ್ಟ್ರದ ಸ್ಥಳೀಯ ರಾಜಕೀಯ ಸಮೀಕರಣಗಳು, ಕಾಂಗ್ರೆಸ್-ವಿರೋಧಿ ಮೈತ್ರಿಗಳು ಮತ್ತು ಸಾಮಾಜಿಕ ಸಂಘರ್ಷಗಳ ಪರಿಣಾಮವಾಗಿತ್ತು; ಅದನ್ನು ನೆಹರು ಅವರ ವೈಯಕ್ತಿಕ ಷಡ್ಯಂತ್ರವೆಂದು ನಿರೂಪಿಸುವುದು ದಾಖಲೆಗಳ ವಿಕೃತಿ. ಮಹತ್ವದ ಸಂಗತಿಯೆಂದರೆ, ಇದೇ ನೆಹರು ಅವರು ಸ್ವಾತಂತ್ರ್ಯಾನಂತರ ಅಂಬೇಡ್ಕರ್ ಅವರನ್ನು ಕೇಂದ್ರ ಸರಕಾರಕ್ಕೆ ಆಹ್ವಾನಿಸಿ, ಭಾರತದ ಮೊದಲ ಕಾನೂನು ಸಚಿವರಾಗಿ ನೇಮಿಸಿದರು ಹಾಗೂ ಸಂವಿಧಾನ ರಚನೆಯ ಸಂಪೂರ್ಣ ಹೊಣೆಗಾರಿಕೆಯನ್ನು ಅವರಿಗೆ ಒಪ್ಪಿಸಿದರು.

ಸಂವಿಧಾನ ಸಭೆಯ ಚರ್ಚೆಗಳನ್ನು (1948-49) ಪರಿಶೀಲಿಸಿದರೆ, ಅಂಬೇಡ್ಕರ್ ಸ್ವತಃ ಹಲವಾರು ಸಂದರ್ಭಗಳಲ್ಲಿ ಜವಾಹರಲಾಲ್ ನೆಹರು ಅವರ ಸಹಕಾರ, ರಾಜಕೀಯ ಬೆಂಬಲ ಮತ್ತು ಸಂವಿಧಾನಾತ್ಮಕ ಸ್ವಾತಂತ್ರ್ಯವನ್ನು ಮುಕ್ತವಾಗಿ ಒಪ್ಪಿಕೊಂಡಿರುವುದು ಸ್ಪಷ್ಟವಾಗುತ್ತದೆ. ಸಂವಿಧಾನದ ಮೂಲಭೂತ ಹಕ್ಕುಗಳು, ಧರ್ಮನಿರಪೇಕ್ಷತೆ, ಸಾಮಾಜಿಕ ನ್ಯಾಯ ಮತ್ತು ಸಂಸತ್ತಿನ ಪ್ರಾಬಲ್ಯ ಕುರಿತ ಕಲ್ಪನೆಗಳಲ್ಲಿ ಅಂಬೇಡ್ಕರ್ ಅವರಿಗೆ ಸಂಪೂರ್ಣ ಬೌದ್ಧಿಕ ಸ್ವಾತಂತ್ರ್ಯ ನೀಡಲಾಗಿತ್ತು. ಅಂಬೇಡ್ಕರ್ ಅವರ ಅಭಿಪ್ರಾಯಗಳನ್ನು ನೆಹರು ಒಪ್ಪದ ಸಂದರ್ಭಗಳಿದ್ದರೂ, ಅದು ಪ್ರಜಾಸತ್ತಾತ್ಮಕ ಚರ್ಚೆಯ ಭಾಗವಾಗಿತ್ತೇ ಹೊರತು ವೈಯಕ್ತಿಕ ದ್ವೇಷ ಅಥವಾ ಮೂಲೆಗುಂಪಾಗಿಸುವಿಕೆ ಆಗಿರಲಿಲ್ಲ.

ಹೀಗಾಗಿ, ಅಂಬೇಡ್ಕರ್ ಅವರನ್ನು ನೆಹರು ಉದ್ದೇಶಪೂರ್ವಕವಾಗಿ ಅಂಚಿಗೆ ತಳ್ಳಿದರು ಎಂಬ ವಾದವು ಇತಿಹಾಸದ ದಾಖಲೆಗಳಿಗೆ ವಿರುದ್ಧವಾಗಿದೆ. ವಾಸ್ತವದಲ್ಲಿ, ಈ ಇಬ್ಬರೂ ನಾಯಕರ ಸಂಬಂಧವು ವಿರೋಧದ ನೆಲೆಗಟ್ಟನ್ನು ಹೊಂದಿರಲಿಲ್ಲ; ಅದು ಪರಸ್ಪರ ಗೌರವ, ತಾತ್ವಿಕ ಭಿನ್ನಾಭಿಪ್ರಾಯಗಳು ಮತ್ತು ಸಂವಿಧಾನಾತ್ಮಕ ಸಹಕಾರದ ಸಂಕೀರ್ಣ ಸಂಬಂಧವಾಗಿತ್ತು. ದಾಖಲೆಗಳು ಇರುವ ಸ್ಥಳದಲ್ಲಿ ಆರೋಪಗಳು ನಿಲ್ಲಬೇಕಾದ್ದೇ ಇತಿಹಾಸದ ಪ್ರಾಮಾಣಿಕತೆ.

ಭದ್ರತಾ ಮಂಡಳಿಯ ಸ್ಥಾನವನ್ನು ಕೈಬಿಟ್ಟರೇ?

ಭಾರತಕ್ಕೆ ವಿಶ್ವಸಂಸ್ಥೆಯ ಭದ್ರತಾ ಮಂಡಳಿಯ ಶಾಶ್ವತ ಸದಸ್ಯತ್ವ ಸಿಗಬೇಕಿತ್ತು, ಆದರೆ ಜವಾಹರಲಾಲ್ ನೆಹರು ಅದನ್ನು ಕೈಬಿಟ್ಟರು ಎಂಬ ವಾದವು ರಾಜಕೀಯವಾಗಿ ಆಕರ್ಷಕವಾಗಿದ್ದರೂ, ಇತಿಹಾಸಾತ್ಮಕವಾಗಿ ಅತ್ಯಂತ ದುರ್ಬಲವಾಗಿದೆ. ವಿಶ್ವಸಂಸ್ಥೆಯ ಭದ್ರತಾ ಮಂಡಳಿ ಮತ್ತು ವಿಶ್ವಸಂಸ್ಥೆಯ ಆರ್ಕೈವ್‌ಗಳನ್ನು ಪರಿಶೀಲಿಸಿದಾಗ, ಭಾರತಕ್ಕೆ ಶಾಶ್ವತ ಸದಸ್ಯತ್ವ ನೀಡುವ ಕುರಿತು ಯಾವುದೇ ಅಧಿಕೃತ ಲಿಖಿತ ಆಫರ್ ಅಥವಾ ಪ್ರಸ್ತಾವನೆ ಇದ್ದುದಕ್ಕೆ ಸಾಕ್ಷ್ಯ ಸಿಗುವುದಿಲ್ಲ. ಇತಿಹಾಸಕಾರರಾದ ರಾಮಚಂದ್ರ ಗುಹಾ, ಶಶಿ ತರೂರ್ ಸೇರಿದಂತೆ ಅನೇಕರು ಈ ವಾದವನ್ನು post-facto political myth ಎಂದು ಗುರುತಿಸಿದ್ದಾರೆ.

1950ರ ದಶಕದ ಶೀತಲ ಸಮರದ ತೀವ್ರ ಪರಿಸ್ಥಿತಿಯಲ್ಲಿ, ಶಾಶ್ವತ ಸದಸ್ಯತ್ವವನ್ನು ಸ್ವೀಕರಿಸುವುದಾದರೆ ಅಮೆರಿಕ ಅಥವಾ ಸೋವಿಯತ್ ಒಕ್ಕೂಟದ ಪಾಳಯಗಳ ಪೈಕಿ ಒಂದಕ್ಕೆ ಸ್ಪಷ್ಟವಾಗಿ ಬದ್ಧರಾಗಬೇಕಾಗುತ್ತಿತ್ತು. ಆದರೆ ಜವಾಹರಲಾಲ್ ನೆಹರು ಆಯ್ದುಕೊಂಡ ಅಲಿಪ್ತ ನೀತಿಯು ಭಾರತವನ್ನು ಮಹಾಶಕ್ತಿಗಳ ಪೈಪೋಟಿಯಿಂದ ದೂರವಿಟ್ಟು, ಸ್ವತಂತ್ರ ವಿದೇಶಾಂಗ ಗುರುತನ್ನು ನೀಡಿತು. ಈ ನೀತಿಯ ಫಲವಾಗಿಯೇ ಭಾರತವು ಏಷ್ಯಾ-ಆಫ್ರಿಕಾ ರಾಷ್ಟ್ರಗಳ ವಿಶ್ವಾಸಾರ್ಹ ನಾಯಕನಾಗಿ ಹೊರಹೊಮ್ಮಿತು.

ಇಂದಿಗೂ ಭಾರತವು ಜಾಗತಿಕ ವೇದಿಕೆಯಲ್ಲಿ ಸ್ವತಂತ್ರ ಧ್ವನಿಯಾಗಿ ಮಾತನಾಡಲು ಸಾಧ್ಯವಾಗಿರುವುದು- ಶೀತಲ ಸಮರದ ಕಾಲದಲ್ಲೇ ಯಾವುದಾದರೂ ಶಕ್ತಿಶಾಲಿ ಪಾಳಯದ ಅಂಗಸಂಸ್ಥೆಯಾಗುವುದನ್ನು ನೆಹರು ತಳ್ಳಿಹಾಕಿದ ನಿರ್ಧಾರದ ಪರಿಣಾಮವಾಗಿಯೇ. ಹೀಗಾಗಿ, ವಿಶ್ವಸಂಸ್ಥೆಯ ಭದ್ರತಾ ಮಂಡಳಿಯ ಸ್ಥಾನವನ್ನು ಕೈಬಿಟ್ಟರು ಎಂಬ ಆರೋಪವು ದಾಖಲೆಗಳಿಲ್ಲದ ರಾಜಕೀಯ ಕಲ್ಪನೆ ಮಾತ್ರ; ವಾಸ್ತವದಲ್ಲಿ ಅದು ಭಾರತಕ್ಕೆ ದೀರ್ಘಕಾಲೀನ ರಾಜತಾಂತ್ರಿಕ ಸ್ವಾತಂತ್ರ್ಯ ನೀಡಿದ ತಂತ್ರಾತ್ಮಕ ಆಯ್ಕೆಯಾಗಿತ್ತು.

ವೈಯಕ್ತಿಕ ವೈಫಲ್ಯವೇ, ಇತಿಹಾಸಾತ್ಮಕ ಸಂಕೀರ್ಣತೆಯೇ?

1962ರ ಭಾರತ-ಚೀನಾ ಯುದ್ಧವನ್ನು ಜವಾಹರಲಾಲ್ ನೆಹರು ಅವರ ಸಂಪೂರ್ಣ ವೈಯಕ್ತಿಕ ವೈಫಲ್ಯವೆಂದು ಚಿತ್ರಿಸುವುದು ಇತಿಹಾಸದ ಅಪೂರ್ಣ ಹಾಗೂ ಏಕಮುಖ ಓದು. ಈ ಸಂಘರ್ಷಕ್ಕೆ ಕಾರಣಗಳಾಗಿ ಇತಿಹಾಸಕಾರರು ಹಲವಾರು ಆಳವಾದ ಅಂಶಗಳನ್ನು ಸೂಚಿಸುತ್ತಾರೆ: ಬ್ರಿಟಿಷ್ ಆಡಳಿತದಿಂದ ಭಾರತಕ್ಕೆ ಬಿಟ್ಟುಕೊಡಲ್ಪಟ್ಟ ಅಸ್ಪಷ್ಟ ಗಡಿ ರೇಖೆಗಳು (ವಿಶೇಷವಾಗಿ ಮ್ಯಾಕ್‌ಮಹೊನ್ ರೇಖೆಯ ಕುರಿತು ಚೀನಾದ ವಿರೋಧ), 1950ರಲ್ಲಿ ಚೀನಾದಿಂದ ಟಿಬೆಟ್ ವಿಲೀನ, ಹಾಗೂ ಶೀತಲ ಸಮರದ ಸಂದರ್ಭದಲ್ಲಿ ಏಷ್ಯಾದಲ್ಲಿ ಬದಲಾಗುತ್ತಿದ್ದ ಅಂತಾರಾಷ್ಟ್ರೀಯ ರಾಜಕೀಯ ಸಮೀಕರಣಗಳು. ಈ ಅಂಶಗಳು ಯುದ್ಧವನ್ನು ಕೇವಲ ವ್ಯಕ್ತಿಕೇಂದ್ರಿತ ನಿರ್ಧಾರಗಳ ಫಲವೆಂದು ಕಾಣುವುದನ್ನು ನಿರಾಕರಿಸುತ್ತವೆ.

ಮುಖ್ಯವಾಗಿ, ಯುದ್ಧದ ನಂತರ ಲೋಕಸಭೆಯಲ್ಲಿ ನಡೆದ ಚರ್ಚೆಗಳ ವೇಳೆ (1962) ಜವಾಹರಲಾಲ್ ನೆಹರು ಸೋಲಿನ ಹೊಣೆಗಾರಿಕೆಯನ್ನು ಸ್ವತಃ ಒಪ್ಪಿಕೊಂಡಿದ್ದಾರೆ ಎಂಬುದು ಸಂಸತ್ ದಾಖಲೆಗಳಲ್ಲಿ ಸ್ಪಷ್ಟವಾಗಿದೆ. ಅವರು ಯಾವುದೇ ಕಾರಣಗಳನ್ನು ಮುಂದಿಟ್ಟು ತಪ್ಪಿಸಿಕೊಳ್ಳುವ ಪ್ರಯತ್ನ ಮಾಡದೆ, ರಾಷ್ಟ್ರದ ಮುಂದೆ ನೈತಿಕ ಹೊಣೆಗಾರಿಕೆಯನ್ನು ಸ್ವೀಕರಿಸಿದರು. ಪ್ರಜಾಸತ್ತಾತ್ಮಕ ವ್ಯವಸ್ಥೆಯಲ್ಲಿ ಈ ರೀತಿಯ ಹೊಣೆಗಾರಿಕೆ ಸ್ವೀಕಾರವು ನಾಯಕತ್ವದ ದೌರ್ಬಲ್ಯವಲ್ಲ; ಅದು ರಾಜಕೀಯ ನೈತಿಕತೆ ಮತ್ತು ಪ್ರಜಾಸತ್ತಾತ್ಮಕ ಮೌಲ್ಯಗಳ ಪ್ರತಿಬಿಂಬ. ಅಲ್ಲದೆ, ಯುದ್ಧೋತ್ತರ ಅವಧಿಯಲ್ಲಿ ಸೇನಾ ಸುಧಾರಣೆ, ರಕ್ಷಣಾ ಸಾಮರ್ಥ್ಯದ ವಿಸ್ತರಣೆ ಮತ್ತು ತಂತ್ರಾತ್ಮಕ ಮರುಚಿಂತನೆಗೆ ನೆಹರು ಸರಕಾರ ಮುಂದಾದುದು ದಾಖಲೆಗಳಲ್ಲಿ ಕಾಣುತ್ತದೆ. ಹೀಗಾಗಿ, 1962ರ ಯುದ್ಧವನ್ನು ಕೇವಲ ನೆಹರು ವೈಫಲ್ಯವೆಂದು ಸೀಮಿತಗೊಳಿಸುವುದು ಇತಿಹಾಸದ ಸಂಕೀರ್ಣತೆಯನ್ನು ನಿರ್ಲಕ್ಷಿಸುವ ಸರಳೀಕರಣವಾಗಿದ್ದು, ವಾಸ್ತವವನ್ನು ಅದು ಪ್ರತಿಬಿಂಬಿಸುವುದಿಲ್ಲ.

ಅಕ್ಸೈ ಚಿನ್ ಕುರಿತು ವಿಕೃತ ಉಲ್ಲೇಖ

ಅಕ್ಸೈ ಚಿನ್ ಕುರಿತು ಜವಾಹರಲಾಲ್ ನೆಹರು ಹೇಳಿದ 'ಅಲ್ಲಿ ಹುಲ್ಲು ಕಡ್ಡಿಯೂ ಬೆಳೆಯುವುದಿಲ್ಲ' ಎಂಬ ವಾಕ್ಯವನ್ನು 'ಸಾರ್ವಭೌಮತ್ವವನ್ನು ತ್ಯಜಿಸುವುದರ' ಸಂಕೇತವೆಂದು ಚಿತ್ರಿಸುವುದು ಉದ್ದೇಶಪೂರ್ವಕ ವಿಕೃತಿ. ನೆಹರು ಅವರ ಈ ಹೇಳಿಕೆ 1959-60ರ ಅವಧಿಯಲ್ಲಿ ನಡೆದ ಭಾರತೀಯ ಸಂಸದೀಯ ಚರ್ಚೆಗಳ ಸನ್ನಿವೇಶದಲ್ಲಿ ಬಂದಿದೆ ಎಂಬುದು ಸಂಸತ್ ದಾಖಲೆಗಳಿಂದ ಸ್ಪಷ್ಟವಾಗುತ್ತದೆ. ಆ ಸಂದರ್ಭದಲ್ಲಿ ನೆಹರು ಆ ಪ್ರದೇಶದ ಜನವಸತಿ ಕೊರತೆ, ಕಠಿಣ ಭೌಗೋಳಿಕ ಪರಿಸ್ಥಿತಿ ಮತ್ತು ಆರ್ಥಿಕ ಬಳಕೆಯ ಮಿತಿಗಳು ಕುರಿತು ಮಾತನಾಡುತ್ತಿದ್ದರು; ಸಾರ್ವಭೌಮತ್ವ ಅಥವಾ ಭೌಗೋಳಿಕ ಹಕ್ಕುಗಳನ್ನು ತ್ಯಜಿಸುವ ಉದ್ದೇಶ ಅಲ್ಲಿ ಇರಲಿಲ್ಲ.

ವಾಸ್ತವವಾಗಿ, ಅದೇ ಸಂಸತ್ ಚರ್ಚೆಗಳಲ್ಲಿ ನೆಹರು ಅವರು, 'ಅಕ್ಸೈ ಚಿನ್ ಪ್ರದೇಶವು ಭಾರತದ ಅವಿಭಾಜ್ಯ ಭಾಗ' ಎಂಬುದಾಗಿ ಸ್ಪಷ್ಟವಾಗಿ ಘೋಷಿಸಿದ್ದಾರೆ. ಲೋಕಸಭೆಯ ಚರ್ಚೆಗಳಲ್ಲಿ (1959, 1960) ಅವರು ಚೀನಾದ ಆಕ್ರಮಣವನ್ನು ವಿರೋಧಿಸಿ, ಅಕ್ಸೈ ಚಿನ್ ಮೇಲೆ ಭಾರತದ ಐತಿಹಾಸಿಕ ಮತ್ತು ಕಾನೂನು ಹಕ್ಕುಗಳನ್ನು ಪುನಃ ಪುನಃ ಪ್ರತಿಪಾದಿಸಿದ್ದಾರೆ. ಆದರೆ ಒಂದೇ ಹೇಳಿಕೆಯನ್ನು ಸಂದರ್ಭದಿಂದ ಕಿತ್ತುಕೊಂಡು, ಅದನ್ನು ದೇಶಭಕ್ತಿಯ ಕೊರತೆಯೆಂಬಂತೆ ಬಿಂಬಿಸುವುದು ಇತಿಹಾಸದ ನೈತಿಕತೆಗೆ ವಿರುದ್ಧವಾದುದು. ದಾಖಲೆಗಳ ಸಮಗ್ರ ಓದು ಹೇಳುವುದೇನೆಂದರೆ, ಅಕ್ಸೈ ಚಿನ್ ಕುರಿತು ನೆಹರು ಅವರ ನಿಲುವು ಸಾರ್ವಭೌಮತೆಯ ತ್ಯಜಿಸುವಿಕೆಯಲ್ಲ, ಬದಲಾಗಿ ಅದು ರಾಜತಾಂತ್ರಿಕವಾಗಿ ಸಂಕೀರ್ಣವಾದ ಪರಿಸ್ಥಿತಿಯಲ್ಲಿ ಭಾರತದ ಹಕ್ಕುಗಳನ್ನು ಕಾಪಾಡುವ ಪ್ರಯತ್ನವಾಗಿತ್ತು.

ಸೈನ್ಯ ಮತ್ತು ಅಭಿವೃದ್ಧಿ: ನೆಹರು ದೃಷ್ಟಿಕೋನ

ಭಾರತೀಯ ಸೈನ್ಯವನ್ನು ನೆಹರು ಉದ್ದೇಶಪೂರ್ವಕವಾಗಿ ದುರ್ಬಲಗೊಳಿಸಿದರು ಎಂಬ ಆರೋಪಕ್ಕೆ ಇತಿಹಾಸಾತ್ಮಕವಾಗಿಯೂ, ದಾಖಲೆಗಳ ಮಟ್ಟದಲ್ಲಿಯೂ ಯಾವುದೇ ದೃಢ ಬೆಂಬಲವಿಲ್ಲ. ವಾಸ್ತವವಾಗಿ, ನೆಹರು ಅವರ ರಾಷ್ಟ್ರ ನಿರ್ಮಾಣದ ದೃಷ್ಟಿಕೋನವು ಕೇವಲ ತಕ್ಷಣದ ಯುದ್ಧ ಸಿದ್ಧತೆಯಾಗಿರಲಿಲ್ಲ; ದೀರ್ಘಕಾಲೀನ ವೈಜ್ಞಾನಿಕ, ತಾಂತ್ರಿಕ ಮತ್ತು ರಕ್ಷಣಾತ್ಮಕ ಸ್ವಾವಲಂಬನೆಯ ಮೇಲೆ ಅದು ಆಧಾರಿತವಾಗಿತ್ತು. ಈ ದೃಷ್ಟಿಕೋನದ ಫಲವಾಗಿಯೇ 1948ರಲ್ಲಿ 'ಭಾರತದ ಪರಮಾಣು ಶಕ್ತಿ ಆಯೋಗ'ದ ಸ್ಥಾಪನೆಯಾಯಿತು. ಇದು ಅಣುಶಕ್ತಿ ಕ್ಷೇತ್ರದಲ್ಲಿ ಭಾರತವನ್ನು ಸ್ವತಂತ್ರ ದಿಕ್ಕಿನಲ್ಲಿ ನಿಲ್ಲಿಸುವ ಮೂಲಭೂತ ಹೆಜ್ಜೆಯಾಗಿತ್ತು.

ಅದೇ ರೀತಿ, 1958ರಲ್ಲಿ ಸ್ಥಾಪಿತವಾದ ರಕ್ಷಣಾ ಸಂಶೋಧನೆ ಮತ್ತು ಅಭಿವೃದ್ಧಿ ಸಂಸ್ಥೆ (DRDO) ಭಾರತದ ಸ್ವದೇಶಿ ರಕ್ಷಣಾ ತಂತ್ರಜ್ಞಾನ ಅಭಿವೃದ್ಧಿಗೆ ಅಡಿಪಾಯವಾಯಿತು. ಇಂದು ಕ್ಷಿಪಣಿ ವ್ಯವಸ್ಥೆಗಳು, ರಾಡಾರ್‌ಗಳು, ಇಲೆಕ್ಟ್ರಾನಿಕ್ ಯುದ್ಧ ತಂತ್ರಜ್ಞಾನಗಳು- ಇವೆಲ್ಲವೂ ನೆಹರು ಅವರ ಅಧಿಕಾರಾವಧಿಯಲ್ಲಿ ಹೊಮ್ಮಿದ ಕಾರ್ಯನೀತಿ-ನಿರ್ಧಾರಗಳ ಫಲಶ್ರುತಿಗಳೇ. ಜತೆಗೆ, 1951ರಿಂದ ಆರಂಭವಾದ ಇಂಡಿಯನ್ ಇನ್‌ಸ್ಟಿಟ್ಯೂಟ್ ಆಫ್ ಟೆಕ್ನಾಲಜಿಯಂಥ ಅಸ್ತಿತ್ವಗಳು ಕೇವಲ ಶಿಕ್ಷಣ ಸಂಸ್ಥೆಗಳಲ್ಲ; ಅವು ರಕ್ಷಣಾ ವಲಯ, ಅಂತರಿಕ್ಷ ಮತ್ತು ಭಾರಿ ಕೈಗಾರಿಕಾ ಕ್ಷೇತ್ರಗಳಿಗೆ ಮಾನವ ಸಂಪನ್ಮೂಲ ಒದಗಿಸಿದ ತಾಂತ್ರಿಕ ಶಕ್ತಿಕೇಂದ್ರಗಳಾಗಿವೆ.

ಸಾರ್ವಜನಿಕ ವಲಯದ ಭಾರಿ ಕೈಗಾರಿಕೆಗಳು, ಅಂದರೆ ಉಕ್ಕು ಕಾರ್ಖಾನೆಗಳು, ಯಂತ್ರೋಪಕರಣ ಘಟಕಗಳು, ವಿದ್ಯುತ್ ಮತ್ತು ಎಂಜಿನಿಯರಿಂಗ್ ಸಂಸ್ಥೆಗಳು ಇವೆಲ್ಲವೂ ನೆಹರು ಕಾಲದ ನೀತಿಗಳ ಫಲಶ್ರುತಿಗಳೇ. ಸಂಸತ್ ಚರ್ಚೆಗಳು ಮತ್ತು ಯೋಜನಾ ಆಯೋಗದ ದಾಖಲೆಗಳು (1950-60ರ ದಶಕ) ಸ್ಪಷ್ಟಪಡಿಸುವುದೇನೆಂದರೆ, ಸೈನಿಕ ಶಕ್ತಿಯು ಕೇವಲ ಶಸ್ತ್ರಾಸ್ತ್ರ ಖರೀದಿಯಿಂದ ಬರುತ್ತದೆ ಎಂಬ ಸಂಕುಚಿತ ಕಲ್ಪನೆಯನ್ನು ನೆಹರು ತಳ್ಳಿಹಾಕಿದ್ದರು. ಬದಲಾಗಿ, 'ಸ್ವದೇಶಿ ಕೈಗಾರಿಕೆ + ವಿಜ್ಞಾನ + ಶಿಕ್ಷಣ = ದೀರ್ಘಕಾಲೀನ ರಾಷ್ಟ್ರೀಯ ಭದ್ರತೆ' ಎಂಬ ಸಮಗ್ರ ಸಮೀಕರಣವನ್ನು ಅವರು ಮುಂದಿಟ್ಟರು.

ಹೀಗಾಗಿ, ಭಾರತೀಯ ಸೈನ್ಯವನ್ನು ನೆಹರು ದುರ್ಬಲಗೊಳಿಸಿದರು ಎಂಬ ಆರೋಪವು ತಕ್ಷಣದ ಯುದ್ಧ ಮನೋಭಾವದಿಂದ ಇತಿಹಾಸವನ್ನು ಓದಿದ ಪರಿಣಾಮ ಮಾತ್ರವಷ್ಟೇ. ದಾಖಲೆಗಳ ಸಮಗ್ರ ಅಧ್ಯಯನವು ಹೇಳುವುದೇನೆಂದರೆ, ನೆಹರು ಸೈನ್ಯವನ್ನು ನಿರ್ಲಕ್ಷಿಸಲಿಲ್ಲ; ಬದಲಾಗಿ, ಇಂದಿನ ಭಾರತದ ತಾಂತ್ರಿಕ ಮತ್ತು ರಕ್ಷಣಾ ಸಾಮರ್ಥ್ಯಕ್ಕೆ ಅಗತ್ಯವಾದ ಸಂಸ್ಥಾತ್ಮಕ ಬುನಾದಿಯನ್ನು ರೂಪಿಸಿದರು. ಇಂದು ಭಾರತವು ಸ್ವದೇಶಿ ರಕ್ಷಣಾ ಉತ್ಪಾದನೆಯ ದಾರಿಯಲ್ಲಿ ಸಾಗುತ್ತಿರುವುದೇ ಹೌದಾದಲ್ಲಿ, ಅದರ ತಳಹದಿಯನ್ನು ನೆಹರು ಯುಗದಲ್ಲಿಯೇ ಹಾಕಲಾಗಿದೆ- ಇದು ರಾಜಕೀಯ ಅಭಿಪ್ರಾಯವಲ್ಲ, ಇತಿಹಾಸದ ದಾಖಲೆ.

ಅಂತಿಮವಾಗಿ ಸ್ಪಷ್ಟವಾಗಿ ಹೇಳುವುದಾದರೆ, ಜವಾಹರಲಾಲ್ ನೆಹರು ವಿಮರ್ಶೆಗೆ ಮೀರಿ ನಿಲ್ಲುವ ನಾಯಕರಲ್ಲ. ಅವರ ನಿರ್ಧಾರಗಳು, ಆದ್ಯತೆಗಳು ಮತ್ತು ರಾಜಕೀಯ ಆಯ್ಕೆಗಳು- ಎಲ್ಲವೂ ಚರ್ಚೆಗೆ ತೆರೆದ ವಿಷಯಗಳೇ. 1962ರ ಯುದ್ಧವಾಗಲಿ, ಆರ್ಥಿಕ ನೀತಿಗಳ ಆಯ್ಕೆಯಾಗಲಿ, ವಿದೇಶಾಂಗ ತಂತ್ರವಾಗಲಿ- ಇವುಗಳನ್ನು ವಿಮರ್ಶಾತ್ಮಕವಾಗಿ ವಿಶ್ಲೇಷಿಸುವುದು ಇತಿಹಾಸಕಾರರ ಕರ್ತವ್ಯ. ಆದರೆ ಆ ವಿಮರ್ಶೆಯು ದಾಖಲೆಗಳ ಆಧಾರದಲ್ಲಿ ನಡೆಯಬೇಕೇ ಹೊರತು, ನಂತರದ ರಾಜಕೀಯ ಅಗತ್ಯಗಳಿಗೆ ತಕ್ಕಂತೆ ನಿರ್ಮಿಸಲಾದ ಆರೋಪಗಳ ಮೇಲೆ ಅಲ್ಲ. 'ಸಮಸ್ಯೆಗಳ ಸೂತ್ರಧಾರ' ಎಂಬ ಹಣೆಪಟ್ಟಿಯನ್ನು ನೆಹರುರ ಮೇಲೆ ಅಂಟಿಸುವುದು ಇತಿಹಾಸಕ್ಕೆ ಮಾಡಿದ ಗಂಭೀರ ಅನ್ಯಾಯವಾಗುತ್ತದೆ. ಸಂವಿಧಾನ ಸಭಾ ಚರ್ಚೆಗಳು, ಸಂಸತ್ ದಾಖಲೆಗಳು, ನೆಹರು ಅವರ ಭಾಷಣಗಳು, ಪತ್ರಗಳು ಮತ್ತು ಸಮಕಾಲೀನ ನಾಯಕರ ಸಾಕ್ಷ್ಯಗಳು ಇವೆಲ್ಲವೂ ಇಂಥ ಹಣೆಪಟ್ಟಿಗೆ ಹೊರತಾದ ವಿಭಿನ್ನ ದಿಕ್ಕನ್ನೇ ಏಕಪ್ರಕಾರವಾಗಿ ತೋರುತ್ತವೆ. ನೆಹರು ಅವರು ಭಾರತಕ್ಕೆ ಸಂವಿಧಾನಾತ್ಮಕ ಪ್ರಜಾಸತ್ತಾತ್ಮಕ ವ್ಯವಸ್ಥೆ, ಸ್ವತಂತ್ರ ನ್ಯಾಯಾಂಗ, ಸಂಸತ್ತಿನ ಪ್ರಾಬಲ್ಯ, ವೈಜ್ಞಾನಿಕ ಮನೋಭಾವ ಮತ್ತು ಸಂಸ್ಥಾತ್ಮಕ ರಾಷ್ಟ್ರ ನಿರ್ಮಾಣ ಎಂಬ ದೃಢ ಅಡಿಪಾಯವನ್ನು ಹಾಕಿದರು. ಈ ಅಡಿಪಾಯವಿಲ್ಲದೆ ಇಂದಿನ ಭಾರತವನ್ನು ಕಲ್ಪಿಸಿಕೊಳ್ಳುವುದೇ ಅಸಾಧ್ಯ.

ಇತಿಹಾಸದ ಸಂಕೀರ್ಣತೆಯನ್ನು ಸರಳ ಆರೋಪಗಳಿಗೆ ಕುಗ್ಗಿಸುವುದು ಸುಲಭ; ಆದರೆ ಅದು ಬೌದ್ಧಿಕ ಪ್ರಾಮಾಣಿಕತೆಯಲ್ಲ. ನೆಹರು ಅವರ ತಪ್ಪುಗಳನ್ನು ಒಪ್ಪಿಕೊಂಡರೂ, ಅವರ ಸಾಧನೆಗಳು ಮತ್ತು ದೃಷ್ಟಿಕೋನವನ್ನು ನಿರಾಕರಿಸಲಾಗದು. ಅವರು ಸಮಸ್ಯೆಗಳ ಮೂಲಕಾರಣರಾಗಿರಲಿಲ್ಲ; ಬದಲಾಗಿ, ವಸಾಹತುಶಾಹಿಯ ಅವಶೇಷಗಳಿಂದ ಹೊರಬಂದ ದೇಶವನ್ನು ಆಧುನಿಕ ರಾಷ್ಟ್ರವಾಗಿಸುವ ಪ್ರಯತ್ನದಲ್ಲಿ ಅನಿವಾರ್ಯ ಸವಾಲುಗಳನ್ನು ಎದುರಿಸಿದ ನಾಯಕ. ಆದ್ದರಿಂದ, ಇತಿಹಾಸವನ್ನು ವಿಮರ್ಶಿಸೋಣ, ಖಂಡಿತ. ಆದರೆ ಅದು ದಾಖಲೆಗಳ ಬೆಳಕಿನಲ್ಲಿ, ಸಂದರ್ಭಗಳ ಅರಿವಿನೊಂದಿಗೆ ಮತ್ತು ರಾಜಕೀಯ ದ್ವೇಷದ ನೆರಳಿಲ್ಲದೆ ಆಗಬೇಕು. ನೆಹರು ಅವರನ್ನು ದೇವರಂತೆ ಪೂಜಿಸುವುದೂ ತಪ್ಪು, ದೋಷಾರೋಪದ ಪ್ರತೀಕವಾಗಿ ಚಿತ್ರಿಸುವುದೂ ತಪ್ಪು. ಅವರು ಇತಿಹಾಸದ ವ್ಯಕ್ತಿ; ಅವರಲ್ಲಿ ಮಿತಿಗಳೂ ಇದ್ದವು, ಜತೆಗೆ ಮಹತ್ವದ ಕೊಡುಗೆಗಳೂ ಅವರಿಂದ ಹೊಮ್ಮಿದವು. ನೆಹರು ಅವರು ಆಧುನಿಕ ಭಾರತದ ನಿರ್ಮಾತೃ ಎಂಬುದನ್ನು ಮರೆಯದಿರೋಣ...

(ಲೇಖಕರು ಬಾಯ್ಲರ್ ಕಾರ್ಯಾಚರಣೆಗಳ ನಿವೃತ್ತ ಉಪನಿರ್ದೇಶಕರು)

ಅಚ್ಚುಕಟ್ಟು ಪ್ರದೇಶ
RNI: KARKAN/2016/67914
VISHVAVANI, Edited & Published by : VISHWESHWAR BHAT, On behalf of Vishwakshara Media Private Ltd., No.1687, Nisarga Serenity, Complex Road, Near Raghavendra Swamy Temple, BEML Layout, 5th Stage, Rajarajeshwarinagar, Bangalore.560098. PH: 6362393988/6362393942, Printed at M/s Digantha Mudhrana Ltd. NT Road, Shivamogga - 577 201
Editor-in Chief : Vishweshwar Bhat. ಪ್ರಧಾನ ಸಂಪಾದಕ: ವಿಶ್ವೇಶ್ವರ ಭಟ್
CopyRight: Vishwakshara Media Private Ltd. All rights reserved. Reproduction in any manner electronic or otherwise, in whole or in part, without prior written permission is prohibited.
ನಮ್ಮ ಆವೃತ್ತಿಗಳು: ಬೆಂಗಳೂರು, ಹುಬ್ಬಳ್ಳಿ ಮಂಗಳೂರು, ಬೆಳಗಾವಿ ಕಲಬುರಗಿ, ದಾವಣಗೆರೆ
Vol:11, Issue:48

ಸಮಾಚಾರ ಸಣ್ಣದಲ್ಲ

ಗಲ್ಫ್ ಸಂತ್ರಸ್ತರನ್ನು ಕರೆ ತರಲು 10 ವಿಮಾನ ರೆಡಿ

ದೆಹಲಿ: ಇರಾನ್-ಇಸ್ರೇಲ್ ಯುದ್ಧದಿಂದಾಗಿ ಮಧ್ಯಪ್ರಾಚ್ಯದಲ್ಲಿ ಸಿಲುಕಿರುವ ಭಾರತೀಯರನ್ನು ವಾಪಸ್ ಕರೆತರಲು ಕ್ರಮ ಕೈಗೊಳ್ಳಲಾಗುತ್ತಿದೆ ಎಂದು ನಾಗರಿಕ ವಿಮಾನಯಾನ ಸಚಿವಾಲಯ ತಿಳಿಸಿದೆ. ಇಂಡಿಗೋ ಏರ್‌ಲೈನ್ಸ್‌ನ 10 ವಿಶೇಷ ವಿಮಾನಗಳು ಮಂಗಳವಾರ ಜೆಡ್ಡಾಗೆ ತೆರಳಿ ಭಾರತೀಯರನ್ನು ಕರೆತರಲು ಉದ್ದೇಶಿಸಿವೆ ಎಂದು ಸಚಿವಾಲಯ ತಿಳಿಸಿದೆ. ಜೆಡ್ಡಾದಲ್ಲಿರುವ ಭಾರತೀಯ ರಾಯಭಾರಿ ಕಚೇರಿಯೊಂದಿಗೆ ಇಂಡಿಗೋ ಸಂಪರ್ಕದಲ್ಲಿದೆ.ಯಾವ ವಾಯುಮಾರ್ಗದ ಮೂಲಕ ಕಾರ್ಯಾಚರಣೆ ನಡೆಸಬಹುದು ಎಂಬ ಬಗ್ಗೆ ಸಮಾಲೋಚನೆ ನಡೆಸಲಾಗುತ್ತಿದೆ. ಅಲ್ಲಿ ಸಿಲುಕಿರುವ ಪ್ರಯಾಣಿಕರ ಸುರಕ್ಷಿತ ವಾಪಸಾತಿಗೆ ವಿಶೇಷ ವ್ಯವಸ್ಥೆಗಳನ್ನು ಮಾಡಲಾಗಿದೆ. ಅಗತ್ಯವಿದ್ದಲ್ಲಿ ಹೆಚ್ಚುವರಿ ವಿಮಾನಗಳನ್ನು ಕಳುಹಿಸಲಾಗುವುದು. ವಿದೇಶಿ ವಿಮಾನಯಾನ ಸಂಸ್ಥೆಗಳು ಮತ್ತು ಭಾರತೀಯ ದೂತಾವಾಸ ಕಚೇರಿಗಳೊಂದಿಗೆ ಸಮನ್ವಯ ಸಾಧಿಸಲಾಗುತ್ತಿದೆ ಎಂದು ಕೇಂದ್ರ ಸರಕಾರ ತಿಳಿಸಿದೆ. ಪ್ರಯಾಣಿಕರು ವಿಮಾನ ನಿಲ್ದಾಣಕ್ಕೆ ಹೊರಡುವ ಮೊದಲು ತಮ್ಮ ವಿಮಾನಗಳ ಸ್ಥಿತಿಯನ್ನು ಸಂಬಂಧಿತ ವಿಮಾನಯಾನ ಸಂಸ್ಥೆಗಳ ಅಧಿಕೃತ ಮೂಲಗಳಿಂದ ಪರಿಶೀಲಿಸಿಕೊಳ್ಳುವಂತೆ ಸಲಹೆ ನೀಡಲಾಗಿದೆ ಎಂದು ಸಚಿವಾಲಯ ತಿಳಿಸಿದೆ.

ರಾಷ್ಟ್ರಗೀತೆ ಹಾಡಲೊಲ್ಲದ ಇರಾನ್ ಮಹಿಳಾ ತಂಡ

ಕ್ವೀನ್ಸ್‌ಲ್ಯಾಂಡ್: ಇರಾನ್ ಸರ್ವೋಚ್ಚ ನಾಯಕ ಖಮೇನಿ ಹತ್ಯೆ ಬಳಿಕವೂ ಇರಾನ್ ಮಹಿಳೆಯರು ಇಸ್ಲಾಮಿಕ್ ಆಡಳಿತದ ವಿರುದ್ಧ ಪ್ರತಿಭಟನೆಯನ್ನು ಮುಂದುವರಿಸಿದ್ದಾರೆ.ಆಸ್ಟ್ರೇಲಿಯಾದ ಗೋಲ್ಡ್‌ಕೋಸ್ಟ್‌ನಲ್ಲಿ ರಾಷ್ಟ್ರೀಯ ಮಹಿಳಾ ಫುಟ್‌ಬಾಲ್ ತಂಡ ಮೌನ ಪ್ರತಿಭಟನೆ ನಡೆಸಿದೆ. ಏಷ್ಯಾ ಕಪ್ ಭಾಗವಾಗಿ ಮಂಗಳವಾರ ಇರಾನ್ ಮತ್ತು ದಕ್ಷಿಣ ಕೊರಿಯಾ ನಡುವಿನ ಪಂದ್ಯ ನಿಗದಿಯಾಗಿತ್ತು. ಈ ಪಂದ್ಯ ಆರಂಭಕ್ಕೂ ಮುನ್ನ ರಾಷ್ಟ್ರಗೀತೆಯನ್ನು ನುಡಿಸಲಾಯಿತು. ಸಾಧಾರಣವಾಗಿ ರಾಷ್ಟ್ರಗೀತೆಯನ್ನು ಮೊಳಗಿಸಿದಾಗ ತಂಡದ ಸದಸ್ಯರು ಬಾಯಿಯಲ್ಲಿ ಸಾಲನ್ನು ಹೇಳುತ್ತಾರೆ. ಆದರೆ ಇರಾನ್ ಮಹಿಳೆಯರು ಯಾವುದೇ ಸಾಲನ್ನು ಹೇಳುವ ಪ್ರಯತ್ನ ಮಾಡಲಿಲ್ಲ. ಕೆಲ ಆಟಗಾರ್ತಿಯರು ಬೇರೆ ಸದಸ್ಯರನ್ನು ನೋಡುತ್ತಿದ್ದರು. ಆಟಗಾರ್ತಿಯರು ಮಾತ್ರವಲ್ಲ ಮುಖ್ಯ ತರಬೇತುದಾರ ಮಾರ್ಜಿಯೆ ಜಾಫಾರಿ ಮತ್ತು ಸಹಾಯಕ ಸಿಬ್ಬಂದಿ ಕೂಡ ಮೌನವಾಗಿದ್ದರು. ರಾಷ್ಟ್ರಗೀತೆಯನ್ನು ನುಡಿಸುತ್ತಿದ್ದಾಗ ಕೋಚ್ ಜಾಫಾರಿ ನಗುತ್ತಿದ್ದರು. ಈ ಸನ್ನೆ ತಂಡದ ನಿರ್ಧಾರಕ್ಕೆ ಬೆಂಬಲ ನೀಡಿದ ಸಂಕೇತವೆಂದು ಅರ್ಥೈಸಲಾಗುತ್ತಿದೆ. ಆಟಗಾರ್ತಿಯರು ಮಾತ್ರವಲ್ಲ ಇರಾನ್ ತಂಡವನ್ನು ಬೆಂಬಲಕ್ಕೆ ಬಂದಿದ್ದ ಅಭಿಮಾನಿಗಳು ಹಾಲಿ ಆಡಳಿತವನ್ನು ವಿರೋಧಿಸಲು 1979ರ ಇಸ್ಲಾಮಿಕ್ ಕ್ರಾಂತಿಗೂ ಮೊದಲು ಬಳಕೆಯಲ್ಲಿದ್ದ ಸಿಂಹ ಮತ್ತು ಸೂರ್ಯ ಚಿತ್ರವನ್ನು ಹೊಂದಿರುವ ಕೆಂಪು, ಬಿಳಿ ಮತ್ತು ಹಸಿರು ಧ್ವಜವನ್ನು ಬೀಸುತ್ತಿದ್ದರು. ಇರಾನ್‌ನ ಮಹಿಳಾ ಚಳುವಳಿಯನ್ನು ಬೆಂಬಲಿಸಲು ಸಂಕೇತಿಕವಾಗಿ ಈ ಧ್ವಜವನ್ನು ಪ್ರದರ್ಶಿಸಲಾಗುತ್ತದೆ.

ಕೇವಲ 25 ಸೀಟು ಕೈಗೆ ಡಿಎಂಕೆ ಆಫರ್

ಚೆನ್ನೈ: ತಮಿಳುನಾಡು ಚುನಾವಣೆಗೆ ಮುನ್ನ ಅಧಿಕಾರರೂಢ ಡಿಎಂಕೆ ಮತ್ತು ಕಾಂಗ್ರೆಸ್ ನಡುವಿನ ಸೀಟು ಹಂಚಿಕೆ ಮಾತುಕತೆಗಳು ಸ್ಥಗಿತಗೊಂಡಿದೆ. ಡಿಎಂಕೆ 25 ಸ್ಥಾನಗಳು ಮತ್ತು ರಾಜ್ಯಸಭಾ ಸ್ಥಾನವನ್ನು ಮುಂದಿಟ್ಟಿದೆ. ಈ ಆಯ್ಕೆ ಬಿಟ್ಟು ಕಾಂಗ್ರೆಸ್‌ಗೆ ಬೇರೆ ಆಯ್ಕೆ ಇಲ್ಲ ಎಂದು ಡಿಎಂಕೆ ಸ್ಪಷ್ಟವಾಗಿ ಹೇಳಿದೆ. ಕಾಂಗ್ರೆಸ್ 41 ವಿಧಾನಸಭಾ ಸ್ಥಾನಗಳು ಮತ್ತು ಎರಡು ರಾಜ್ಯಸಭಾ ಸ್ಥಾನಗಳಿಗೆ ಬೇಡಿಕೆ ಇಟ್ಟಿತ್ತು. ಆದರೆ ಡಿಎಂಕೆ ಸಂಘಟನಾ ಕಾರ್ಯದರ್ಶಿ ಮತ್ತು ಸೀಟು ಹಂಚಿಕೆ ಸಮಿತಿ ಸದಸ್ಯ ಆರ್ ಎಸ್ ಭಾರತಿ ಅವರು ಕಾಂಗ್ರೆಸ್ ಪ್ರತಿನಿಧಿಗಳೊಂದಿಗಿನ ಮಾತುಕತೆಯ ಸಮಯದಲ್ಲಿ ಪಕ್ಷದ ನಿರ್ಧಾರವನ್ನು ಸ್ಪಷ್ಟಪಡಿಸಿದ್ದಾರೆ. ಈ ನಿರ್ಧಾರ ಒಪ್ಪಿಕೊಳ್ಳಲು ಡಿಎಂಕೆ ಕಾಂಗ್ರೆಸ್‌ಗೆ ಮಾ.3ರವರೆಗೆ ಡೆಡ್‌ಲೈನ್ ನೀಡಿದೆ. ಅವರು ಅದನ್ನು ಸ್ವೀಕರಿಸಬೇಕು ಅಥವಾ ತಿರಸ್ಕರಿಸಬೇಕು. ಇದರ ಹೊರತಾಗಿ ಅವರಿಗೆ ಯಾವುದೇ ಆಯ್ಕೆ ಇಲ್ಲ. ನಮ್ಮ ನಿಲುವಿನಲ್ಲಿ ಯಾವುದೇ ಬದಲಾವಣೆ ಇರುವುದಿಲ್ಲ. ಎಂದು ಭಾರತಿ ಹೇಳಿದ್ದಾರೆ..ಈ ನಡುವೆ ಮೈತ್ರಿಕೂಟದಲ್ಲಿ ಯಾವುದೇ ಗೊಂದಲ ಅಥವಾ ಬಿಕ್ಕಟ್ಟು ಇಲ್ಲ ಎಂದು ಟಿಎನ್‌ಸಿಸಿ ಅಧ್ಯಕ್ಷ ಕೆ. ಸೆಲ್ವಪೆರುಂಥಗೈ ಹೇಳಿಕೆ ನೀಡಿದ್ದಾರೆ. ಪ್ರತಿ ಚುನಾವಣೆಯಲ್ಲೂ ಮಾತುಕತೆಗಳು ನಡೆಯುತ್ತವೆ. ಪ್ರತಿಯೊಂದು ಪಕ್ಷವೂ ಹೆಚ್ಚಿನ ಸ್ಥಾನಗಳನ್ನು ಕೇಳುತ್ತದೆ ಮತ್ತು ಅಂತಿಮವಾಗಿ ಒಂದು ಇತ್ಯರ್ಥಕ್ಕೆ ಬರುತ್ತದೆ ಎಂದು ಅವರು ಹೇಳಿದರು.

ರಾಜ್ಯಸಭೆಗೆ ಬಿಜೆಪಿ ಪಟ್ಟಿ ಘೋಷಣೆ

ದೆಹಲಿ: ಮಾರ್ಚ್16 ರಂದು ನಡೆಯಲಿರುವ ರಾಜ್ಯಸಭಾ ಚುನಾವಣೆಗೆ ಬಿಜೆಪಿ ಮಂಗಳವಾರ 9 ಅಭ್ಯರ್ಥಿಗಳನ್ನ ಘೋಷಿಸಿದ್ದು, ಪಕ್ಷದ ರಾಷ್ಟ್ರೀಯ ಅಧ್ಯಕ್ಷ ನಿತಿನ್ ನವಿನ್ ಬಿಹಾರದಿಂದ ಸ್ಪರ್ಧಿಸಲಿದ್ದಾರೆ. ಬಿಹಾರದಿಂದ ನಿತಿನ್ ನವಿನ್ ಮತ್ತು ಶಿವೇಶ್ ಕುಮಾರ್, ಅಸ್ಸಾಂ ನಿಂದ ತೇರಶ್ ಗೋವಲ್ಲ ಮತ್ತು ಜೋಗೆನ್ ಮೋಹನ್ ಹಾಗೂ ಛತ್ತೀಸ್‌ಗಢದಿಂದ ಲಕ್ಷ್ಮಿ ವರ್ಮಾ ಅವರನ್ನು ಅಭ್ಯರ್ಥಿಯಾಗಿ ಹೆಸರಿಸಿದೆ. ಹರಿಯಾಣದಿಂದ ಸಂಜಯ್ ಭಾಟಿಯಾ, ಒಡಿಶಾದಿಂದ ಸುಜೀತ್ ಕುಮಾರ್ ಜೊತೆಗೆ ಬಿಜೆಪಿ ರಾಜ್ಯ ಘಟಕದ ಮುಖ್ಯಸ್ಥ ಮನಮೋಹನ್ ಸಮಲ್ ಹಾಗೂ ಪಶ್ಚಿಮ ಬಂಗಾಳದಿಂದ ರಾಹುಲ್ ಸಿನ್ಹಾ ಅವರನ್ನು ಆಯ್ಕೆ ಮಾಡಿದೆ.

ವಿರಾಮ
ಪ್ರತಿ ಭಾನುವಾರ

ಟ್ರಾಫಿಕ್ ಕ್ಯಾಮೆರಾ ಹ್ಯಾಕ್ ಮಾಡಿ ಅಮೆರಿಕಕ್ಕೆ ರವಾನಿಸಿದ್ದ ಮೊಸಾದ್

ವರ್ಷಗಟ್ಟಲೆ ಖಮೇನಿ ಚಲನವಲನದ ಮೇಲೆ ಕಣ್ಣಿಟ್ಟಿದ್ದ ಇಸ್ರೇಲ್ ಪಡೆ

ಖಮೇನಿ ಹತ್ಯೆ: ಇಸ್ರೇಲ್ ರಣತಂತ್ರ ಬಹಿರಂಗ

ಹಮಾಸ್ ಉಗ್ರರ ಹತ್ಯೆಗೆ ಬಳಸಿದ್ದ ತಂತ್ರವನ್ನೇ ಬಳಸಿ 40 ನಾಯಕರ ಹತ್ಯೆ

ಟೆಹರಾನ್/ಟೆಲ್‌ಅವಿವ್: ಅಮೆರಿಕ ಹಾಗೂ ಇಸ್ರೇಲ್ ಸೇನೆಗಳು ಇರಾನ್ ಮೇಲಿನ ಸೇನಾ ಕಾರ್ಯಾಚರಣೆಯನ್ನ ತೀವ್ರಗೊಳಿಸಿದ್ದು, ಹಲವು ತಾಣಗಳನ್ನು ಗುರಿಯಾಗಿಸಿ ಬಾಂಬ್ ಹಾಗೂ ಕ್ಷಿಪಣಿ ದಾಳಿ ನಡೆಸಿವೆ. ಇರಾನ್ ಕೂಡ ಪ್ರತೀಕಾರದ ದಾಳಿ ಮುಂದುವರಿಸಿದ್ದು ಅಮೆರಿಕ ಜತೆ ಯಾವುದೇ ಕಾರಣಕ್ಕೂ ಸಂಧಾನ ಇಲ್ಲ ಎಂದು ಸ್ಪಷ್ಟಪಡಿಸಿದೆ. ಈ ನಡುವೆ ಮೈತ್ರಿ ಪಡೆ ಮೊದಲ ದಿನದ ಯುದ್ಧದಲ್ಲಿಯೇ ಇರಾನ್ ಸರ್ವೋಚ್ಚ ನಾಯಕ ಅಯತೊಲ್ಲಾ ಅಲಿ ಖಮೇನಿ, ರಕ್ಷಣಾ ಸಚಿವ ಮತ್ತು ಸೇನಾ ಕಮಾಂಡರ್ ಸೇರಿದಂತೆ 40ಕ್ಕೂ ಹೆಚ್ಚು ಪ್ರಮುಖ ನಾಯಕರನ್ನು ಹತ್ಯೆ ಮಾಡಿದ್ದು ಹೇಗೆ ಎನ್ನುವ ಬೆಚ್ಚಿ ಬೀಳಿಸುವ ರಹಸ್ಯ ಈಗ ಬಹಿರಂಗವಾಗಿದೆ.

ಖಮೇನಿ ಹತ್ಯೆಗೆ ದೀರ್ಘ ಕಾಲದಿಂದ ಯೋಜನೆ ರೂಪಿಸಿದ್ದ ಇಸ್ರೇಲ್‌ನ ಗುಪ್ತಚರ ಸಂಸ್ಥೆ ಮೊಸಾದ್, ವರ್ಷಾನುಗಟ್ಟಲೆ ಖಮೇನಿಯ ಪ್ರತಿ ಹೆಜ್ಜೆಯನ್ನೂ ಹಿಂಬಾಲಿಸುತ್ತಿತ್ತು. ಟೆಹರಾನ್‌ನ ಎಲ್ಲಾ ಟ್ರಾಫಿಕ್ ಕ್ಯಾಮೆರಾಗಳನ್ನು ಮತ್ತು ಮೊಬೈಲ್ ನೆಟ್‌ವರ್ಕ್‌ಗಳನ್ನು ಇಸ್ರೇಲ್ ಹ್ಯಾಕ್ ಮಾಡಿತ್ತು. ಯುದ್ಧ ಆರಂಭವಾಗುತ್ತಿದ್ದಂತೆ ಇಸ್ರೇಲ್ ತನ್ನಲ್ಲಿರುವ ಮಾಹಿತಿಯನ್ನು ಅಮೆರಿಕ ಪಡೆಗಳ ಜತೆ ಹಂಚಿಕೊಂಡಿತ್ತು. ಇದರಿಂದ ಕರಾರುವಕ್ಕಾಗಿ ದಾಳಿ ನಡೆಸಿ ಎಲ್ಲ ನಾಯಕರನ್ನು ಒಂದೇ ಬಾರಿಗೆ ಹತ್ಯೆ ಮಾಡಲು ಸಾಧ್ಯವಾಯಿತು ಎನ್ನಲಾಗಿದೆ.ಟೆಹರಾನ್‌ನ ಎಲ್ಲಾ ಟ್ರಾಫಿಕ್ ಕ್ಯಾಮೆರಾಗಳನ್ನು ಹ್ಯಾಕ್ ಮಾಡಿದ್ದ ಇಸ್ರೇಲ್, ಆ ದೃಶ್ಯಗಳನ್ನು ಎನ್‌ಕ್ರಿಪ್ಟ್ ಮಾಡಿ ಸರ್ವರ್‌ಗಳಿಗೆ ರವಾನಿಸುತ್ತಿತ್ತು. ಈ ಮೂಲಕ ಅಮೆರಿಕನ್ ಪಡೆಗಳಿಗೆ ಖಮೇನಿ ಇರುವ ನಿಖರ ಸ್ಥಳಗಳನ್ನ ಗುರುತಿಸಲು ಅವಕಾಶ ಮಾಡಿಕೊಟ್ಟಿತು. ಇದಲ್ಲದೆ ಖಮೇನಿ ಮತ್ತು ಅವರ ಭದ್ರತಾ ವಿವರಗಳನ್ನು ಮೇಲ್ವಿಚಾರಣೆ ಮಾಡಲು ಮೊಬೈಲ್ ನೆಟ್‌ವರ್ಕ್ ಪ್ರವೇಶಿಸಿ, ನಿರಂತರವಾಗಿ ಟ್ರ್ಯಾಕ್ ಮಾಡುತ್ತಿತ್ತು. ಈ ಮೂಲಕ ಮೊಸಾದ್ (ಇಸ್ರೇಲ್‌ನ ಗುಪ್ತಚರ ಸಂಸ್ಥೆ) ಖಮೇನಿಯ ಪ್ರತಿದಿನದ ಕಾರ್ಯ ಚಟುವಟಿಕೆಗಳನ್ನು ಚೆನ್ನಾಗಿ ತಿಳಿದುಕೊಂಡಿತ್ತು. ಈ ಬಗ್ಗೆ ಅಮೆರಿಕಕ್ಕೆ ಮಾಹಿತಿ ನೀಡುತ್ತಿದ್ದದ್ದು, ನಿಖರ ದಾಳಿಯಲ್ಲಿ ಖಮೇನಿ ಹತ್ಯೆಗೈಯಲು ಕಾರಣವಾಯಿತು.

ರಾತ್ರಿ ಬದಲು ಬೆಳಗ್ಗೆ ದಾಳಿ ?: ಅಮೆರಿಕದ ಕೇಂದ್ರೀಯ ಗುಪ್ತಚರ ಸಂಸ್ಥೆ ಸಿಐಎ ಕೂಡ ಹಲವು ತಿಂಗಳುಗಳಿಂದ ಖಮೇನಿಯನ್ನು ಟ್ರ್ಯಾಕ್ ಮಾಡಿತ್ತು. ಶನಿವಾರ (ಫೆ.28) ಬೆಳಗ್ಗೆ ಖಮೇನಿ ಪ್ರಮುಖರೊಂದಿಗೆ ಸಭೆ ಸೇರುತ್ತಾರೆ ಎಂಬುದನ್ನು ತಿಳಿದಿದ್ದ ಸಿಐಎ, ಇಸ್ರೇಲ್‌ಗೆ ಮಾಹಿತಿ ರವಾನೆ ಮಾಡಿತ್ತು. ಇದರ ಬೆನ್ನಲ್ಲೇ ಅಲರ್ಟ್ ಆದ ಇಸ್ರೇಲ್, ಅಮೆರಿಕ ಸಮಯ ನಿಗದಿಪಡಿಸಿ ಇರಾನ್ ಮೇಲೆ ಜಂಟಿಯಾಗಿ ವಾಯುದಾಳಿ ನಡೆಸಿದವು. ಇಸ್ರೇಲ್‌ನ ಜೆಟ್ ವಿಮಾನವು ಖಮೇನಿ ಮನೆಯ ಕಾಂಪೌಂಡ್ ಮೇಲೆ 30 ಬಾಂಬ್‌ಗಳ ಪ್ರಬಲ ದಾಳಿ ನಡೆಸಿತು. ಯುದ್ಧ ವಿಮಾನವು ಭಾರತೀಯ ಕಾಲಮಾನ ಬೆಳಗ್ಗೆ 9:30 ಕ್ಕೆ ಹೊರಟಿತ್ತು. ಅದು ಇಸ್ರೇಲ್‌ನಿಂದ ಹೊರಟ 2 ಗಂಟೆ 20 ನಿಮಿಷಕ್ಕೆ (ಮಧ್ಯಾಹ್ನ 12:10 ಗಂಟೆಗೆ) ಖಮೇನಿ ಕಾಂಪೌಂಡ್ ಅನ್ನು ಧ್ವಂಸಗೊಳಿಸಿತು. ಈ ವೇಳೆ ಸಭೆಯಲ್ಲಿದ್ದ ಇರಾನ್ ಪ್ರಮುಖ ನಾಯಕರು ಜಂಟಿ ಕಾರ್ಯಾಚರಣೆಯಲ್ಲಿ ಹತರಾಗಿದ್ದಾರೆ.

ಮೊದಲ ದಿನ ಇರಾನ್‌ನ ಕ್ಷಿಪಣಿ ವ್ಯವಸ್ಥೆಗಳ ಮೇಲೆ ಭಾರೀ ಪ್ರಮಾಣದಲ್ಲಿ ಬಾಂಬ್ ದಾಳಿ ದೇಶದ 131 ನಗರಗಳು ದಾಳಿಗೆ ಗುರಿಯಾಗಿವೆ. ಇರಾನ್‌ನ ಅಣ್ವಸ್ತ್ರ ನೆಲೆಯೂ ಬಾಂಬ್ ದಾಳಿಗೆ ತುತ್ತಾಗಿದೆ ಎನ್ನಲಾಗಿದೆ.

ಇಸ್ರೇಲ್ ಪ್ರಧಾನಿ ಸಮರ್ಥನೆ?: ಈ ನಡುವೆ ಪ್ರತಿಕ್ರಿಯೆ ನೀಡಿರುವ ಇಸ್ರೇಲ್ ಪ್ರಧಾನಿ ಬೆಂಜಮಿನ್ ನೆತನ್ಯಾಹು, ಇರಾನ್ ಮೇಲಿನ ದಾಳಿಗಳನ್ನು ಸಮರ್ಥಿಸಿಕೊಂಡಿದ್ದಾರೆ. ಇರಾನ್ 47 ವರ್ಷಗಳಿಂದ ಅಮೆರಿಕದ ಸಾವಿನ ಘೋಷಣೆ ಕೂಗುತ್ತಿದೆ. 2 ಬಾರಿ ಟ್ರಂಪ್ ಹತ್ಯೆಗೆ ಪ್ರಯತ್ನಿಸಿದ್ದರು. ಅಲ್ಲದೇ ನಮ್ಮ ರಾಯಭಾರ ಕಚೇರಿಗಳ ಮೇಲೂ ಬಾಂಬ್ ದಾಳಿ ನಡೆಸಿದ್ದರು. ಅನೇಕ ನಾಗರಿಕರನ್ನು ಕೊಂದಿದ್ದು, ವಿಶ್ವಾದ್ಯಂತ ಭಯೋತ್ಪಾದನೆಯ ಜಾಲವನ್ನು ಹರಡಿದರು. ಹಾಗಾಗಿ ಇರಾನ್ ನಾಶಮಾಡಲು ಅಮೆರಿಕ ಮತ್ತು ಇಸ್ರೇಲ್ ಬದ್ಧವಾಗಿವೆ ಎಂದು ಹೇಳಿದ್ದಾರೆ.

ಖಮೇನಿ ಹತ್ಯೆಗೆ ಭಾರತ ಮೌನ: ಸೋನಿಯಾ ಗರಂ

ದೆಹಲಿ: ಇರಾನ್‌ನ ಸರ್ವೋಚ್ಚ ನಾಯಕ ಅಯತೊಲ್ಲಾ ಅಲಿ ಖಮೇನಿ ಹತ್ಯೆಯ ಬಗ್ಗೆ ಕೇಂದ್ರ ಸರಕಾರದ ಮೌನವನ್ನು ಕಾಂಗ್ರೆಸ್ ನಾಯಕಿ ಸೋನಿಯಾ ಗಾಂಧಿ ತೀವ್ರವಾಗಿ ಖಂಡಿಸಿದ್ದಾರೆ.ಈ ಸಂದರ್ಭದಲ್ಲಿ ಕೇಂದ್ರ ಸರಕಾರ ಮೌನವಾಗಿರುವುದು ತಟಸ್ಥವಲ್ಲ, ಬದಲಾಗಿ ಪಲಾಯನ ಎಂದು ಟಾಂಗ್ ಕೊಟ್ಟಿದ್ದಾರೆ. ಇರಾನ್ ಭಾರತದ ಸಹಾಯಕ್ಕೆ ಬಂದ ಹಲವಾರು ಸಂದರ್ಭಗಳನ್ನು ನೆನಪಿಸಿರುವ ಸೋನಿಯಾ, ಖಮೇನಿಯವರ ಸಾವಿನ ಬಗ್ಗೆ ಯಾವುದೇ ಹೇಳಿಕೆ ನೀಡದೆ, ಮಧ್ಯಪ್ರಾಚ್ಯ ಪ್ರದೇಶದಲ್ಲಿ ಸಂಯಮ ಮತ್ತು ಉದ್ವಿಗ್ನತೆಯನ್ನು ಕಡಿಮೆ ಮಾಡಲು ಕರೆ ನೀಡಿರುವ ಕೇಂದ್ರದ ಕ್ರಮವನ್ನು ಪ್ರಶ್ನಿಸಿದ್ದಾರೆ. ಮಾರ್ಚ್ 1ರಂದು, ಇರಾನ್ ತನ್ನ ಸರ್ವೋಚ್ಚ ನಾಯಕ ಖಮೇನಿ, ಅಮೆರಿಕ- ಇಸ್ರೇಲ್ ದಾಳಿಯಲ್ಲಿ ಹತರಾಗಿರುವುದನ್ನು ಖಚಿತಪಡಿಸಿತ್ತು. ಸಂಧಾನ ಮಾತುಕತೆಗಳ ಮಧ್ಯೆ ಹಾಲಿ ರಾಷ್ಟ್ರದ ಮುಖ್ಯಸ್ಥರ ಹತ್ಯೆಯು ಅಂತರರಾಷ್ಟ್ರೀಯ ಸಂಬಂಧಗಳಲ್ಲಿ ಗಂಭೀರ ಬಿರುಕು ಮೂಡಿಸುತ್ತದೆ. ಇದನ್ನು ಖಂಡಿಸದೇ ಇರುವುದು ನಮ್ಮ ವಿದೇಶಾಂಗ ನೀತಿಯ ನಿರ್ದೇಶನ ಮತ್ತು ವಿಶ್ವಾಸಾರ್ಹತೆಗೆ ಗಂಭೀರ ಅವಮಾನ ಮಾಡಿದಂತೆ ಎಂದು ಸೋನಿಯಾ ಕೇಂದ್ರದ ವಿರುದ್ಧ ಗುಡುಗಿದ್ದಾರೆ.

ಹೆಣಗಳ ರಾಶಿ ಜೆಸಿಬಿಯಿಂದ ಗುಂಡಿ ತೆಗೆದು ಸಾಮೂಹಿಕ ಅಂತ್ಯಕ್ರಿಯೆ

176 ಮಕ್ಕಳ ಸಾವು: ಸಾಮೂಹಿಕ ದಫನ

ಟೆಹರಾನ್: ಅಮೆರಿಕ-ಇಸ್ರೇಲ್ ದಾಳಿಯ ಮೊದಲ ದಿನವೇ 176 ಮಕ್ಕಳು ಸೇರಿ 750ಕ್ಕೂ ಹೆಚ್ಚು ಮೃತಪಟ್ಟಿದ್ದಾರೆ. ದುಃಖತಪ್ತ ಬಂಧುಗಳು ತಮ್ಮ ಮಕ್ಕಳ ಅಂತ್ಯಕ್ರಿಯೆನ್ನು ಸಾಮೂಹಿಕವಾಗಿ ನೆರವೇರಿಸಿದ್ದಾರೆ.

ದಫನ ಭೂಮಿಯಲ್ಲಿ ಜೆಸಿಬಿಯಿಂದ ನೂರಾರು ಗುಂಡಿಗಳನ್ನು ತೆಗೆದು ಅದರಲ್ಲಿ ಮಕ್ಕಳ ದೇಹಗಳನ್ನು ಹೂಳುವ ಡ್ರೋನ್ ದೃಶ್ಯಗಳನ್ನು ಇರಾನ್ ಹಂಚಿಕೊಂಡಿದೆ. ಗುಂಡಿ ಮುಂದೆ ಮೃತದೇಹ ಇಟ್ಟುಕೊಂಡು ಕುಟುಂಬಸ್ಥರು ಕಣ್ಣೀರಿಟ್ಟಿದ್ದಾರೆ. ಬಳಿಕ ಸಾಮೂಹಿಕ ಅಂತ್ಯಕ್ರಿಯೆ ನಡೆಸಿದ್ದಾರೆ. ದಕ್ಷಿಣ ಇರಾನ್‌ನ ಮಿನಾಬ್ ಪಟ್ಟಣದ ಶಜರೆಹ್ ತಯೆಬೆಹ್ ಬಾಲಕಿಯರ ಪ್ರಾಥಮಿಕ ಶಾಲೆ ಮೇಲೆ ಫೆ.28ರಂದು ದಾಳಿ ನಡೆಸಲಾಗಿತ್ತು. ಶೈಕ್ಷಣಿಕ ಸಂಸ್ಥೆ, ಆಸ್ಪತ್ರೆಗಳು, ಹೆಚ್ಚಿನ ಜನರು ಓಡಾಟವಿರುವ ಸ್ಥಳಗಳ ಮೇಲೆ ಉದ್ದೇಶಪೂರ್ವಕವಾಗಿ ದಾಳಿ ನಡೆಸಿದ್ದಾರೆ ಎಂದು ಇರಾನ್ ಶೈಕ್ಷಣಿಕ ಸಂಸ್ಥೆ ಅಥವಾ ಆಸ್ಪತ್ರೆ ಅಥವಾ ಯಾವುದೇ ಇತರ ನಾಗರಿಕ ರಚನೆಯ ಮೇಲೆ ಉದ್ದೇಶಪೂರ್ವಕವಾಗಿ ದಾಳಿ ಮಾಡುವುದು ಅಂತಾರಾಷ್ಟ್ರೀಯ ಮಾನವೀಯ ಕಾನೂನಿನ ಅಡಿಯಲ್ಲಿ ಯುದ್ಧಾಪರಾಧವಾಗಿದೆ ಎಂದು ಇರಾನ್ ಖಂಡಿಸಿದೆ.

ಎರಡೂ ಕಡೆ ಅಪಾರ ಪ್ರಮಾಣದ ಸಾವು ನೋವು ಸಂಭವಿಸಿದೆ. ಇರಾನ್‌ನಲ್ಲೇ 750ಕ್ಕೂ ಅಧಿಕ ಸಾವು ಸಂಭವಿಸಿದೆ ಎಂದು ಅಮೆರಿಕ ಮೂಲದ ಮಾನವ ಹಕ್ಕುಗಳ ಕಾರ್ಯಕರ್ತರ ಸುದ್ದಿ ಸಂಸ್ಥೆ ಮಾಹಿತಿ ನೀಡಿದೆ. ಸೋಮವಾರ ಮಧ್ಯಾಹ್ನದ ಹೊತ್ತಿಗೆ ಇರಾನ್‌ನಲ್ಲಿ 176 ಮಕ್ಕಳು ಸೇರಿ ಕನಿಷ್ಠ 742 ನಾಗರಿಕರು ಸಾವಿಗೀಡಾಗಿದ್ದಾರೆ. 900ಕ್ಕೂ ಹೆಚ್ಚು ನಾಗರಿಕರು ಗಾಯಗೊಂಡಿದ್ದಾರೆ. ಕಳೆದ 24 ಗಂಟೆಗಳಲ್ಲೇ ಕನಿಷ್ಠ 85 ಜನ ಸಾವನ್ನಪ್ಪಿದ್ದಾರೆ ಎಂದು ಏಕಿಅಫೆಅ ಅಂಕಿ ಅಂಶ ಬಿಡುಗಡೆ ಮಾಡಿದೆ.

ಯುದ್ಧದ ನಡುವೆಯೇ ಇರಾನ್‌ನಲ್ಲಿ ಭೂಕಂಪ

ಟೆಹರಾನ್: ಅಮೆರಿಕ-ಇಸ್ರೇಲ್ ಹಾಗೂ ಗಲ್ಫ್ ರಾಷ್ಟ್ರಗಳ ವಿರುದ್ಧ ಯುದ್ಧ ಸಾರಿರುವ ಇರಾನ್‌ನಲ್ಲಿ ಮಂಗಳವಾರ ಭೂಕಂಪ ಸಂಭವಿಸಿದೆ. ಭೂಕಂಪದ ಕೇಂದ್ರ ಬಿಂದು ಇರಾನ್‌ನ ಗೆರಾಶ್‌ನಲ್ಲಿ 4.3 ತೀವ್ರತೆಯ ಭೂಕಂಪವಾಗಿದೆ. ಸುಮಾರು 10 ಕಿ.ಮೀ ಆಳದಲ್ಲಿ ಭೂಕಂಪ ಉಂಟಾಗಿದೆ.

ಇದು ನೈಸರ್ಗಿಕವಾಗಿ ನಡೆದಿರುವ ಭೂಕಂಪವೋ ಅಥವಾ ಇರಾನ್ ತನ್ನ ಬತ್ತಳಿಕೆಯಲ್ಲಿ ಈಗಾಗಲೇ ಅಣ್ವಸ್ತ್ರ ಇದೆ ಎಂದು ನೀಡಿರುವ ಸೂಚನೆಯೋ ಎನ್ನುವುದು ಇನ್ನಷ್ಟೇ ಗೊತ್ತಾಗಬೇಕಿದೆ. ಈ ಬೆಳವಣಿಗೆಯ ಮೇಲೆ ಅಮೆರಿಕ ಇನ್ನಷ್ಟು ಮಾಹಿತಿ ಕಲೆಹಾಕಲು ಮುಂದಾಗಿದೆ.

ಆದರೆ ಇಂಡೋನೇಷ್ಯಾದ ಇಂಡೋನೇಷ್ಯಾದ ಸುಮಾತ್ರ ದ್ವೀಪದಲ್ಲೂ 6.1 ತೀವ್ರತೆಯ ಪ್ರಬಲ ಭೂಕಂಪನ ಆಗಿರುವುದು ನೈಸರ್ಗಿಕ ಪ್ರಕ್ರಿಯೆ ಎಂದು ಭಾವಿಸಲಾಗಿದೆ. ಸುಮಾತ್ರಾ ದ್ವೀಪದಲ್ಲಿ ಮಂಗಳವಾರ ಬೆಳಿಗ್ಗೆ 6.1 ತೀವ್ರತೆಯ ಪ್ರಬಲ ಭೂಕಂಪ ಸಂಭವಿಸಿದೆ ಎಂದು ಅಮೆರಿಕದ ಭೂವೈಜ್ಞಾನಿಕ ಸಮೀಕ್ಷೆ ತಿಳಿಸಿದೆ. ಇದುವರೆಗೂ ಯಾವುದೇ ಸಾವುನೋವಿನ ಬಗ್ಗೆ ವರದಿಯಾಗಿಲ್ಲ.

ಹಾರ್ಮುಜ್ ಜಲಸಂಧಿ ಬಂದ್: ಪೆಟ್ರೋಲಿಯಂ ಉತ್ಪನ್ನಗಳ ಪೂರೈಕೆ ಶೇ. 86ರಷ್ಟು ಕಡಿತ

ಭಾರತದಲ್ಲಿ ಇಂಧನ ತೈಲಕ್ಕೆ ಹಾಹಾಕಾರ ?

ಟೆಹರಾನ್: ಹಾರ್ಮುಜ್ ಜಲಸಂಧಿಯ ಮೂಲಕ ಜಾಗತಿಕ ತೈಲ ಹರಿವು ಬಹುತೇಕ ಸ್ಥಗಿತಗೊಂಡಿದ್ದು, ಪೂರ್ವ-ಪಶ್ಚಿಮ ಕಚ್ಚಾ ತೈಲ ಸಾಗಾಟ ಶೇ.86ರಷ್ಟು ಕಡಿತಗೊಂಡಿದೆ. ಇದರಿಂದ ಜಾಗತಿಕ ಇಂಧನ ಮಾರುಕಟ್ಟೆಗಳು ಸಂಕಷ್ಟದ ಅಂಚಿನತ್ತ ತಳ್ಳಲ್ಪಟ್ಟಿವೆ. ಕೊಲ್ಲಿ ಕಚ್ಚಾ ತೈಲದ ಮೇಲೆ ಹೆಚ್ಚು ಅವಲಂಬಿತವಾಗಿರುವ ಭಾರತ ಮತ್ತು ಚೀನಾದಲ್ಲಿ ಇಂಧನ ತೈಲ ದರ ಗಗನಕ್ಕೇರುವ ಆತಂಕ ವ್ಯಕ್ತವಾಗಿದೆ.

ಇರಾನ್‌ಗೆ ಸೇರದ ಸುಮಾರು 706 ಟ್ಯಾಂಕರ್‌ಗಳು ಜಲಸಂಧಿಯ ಎರಡೂ ಬದಿಗಳಲ್ಲಿ ನಿಂತುಕೊಂಡಿವೆ. ಇದರಲ್ಲಿ 334 ಕಚ್ಚಾ ತೈಲ ಹಡಗುಗಳು, 109 ಡರ್ಟಿ ಪ್ರೊಡಕ್ಟ್ ಟ್ಯಾಂಕರ್‌ಗಳು ಮತ್ತು 263 ಕ್ಲೀನ್ ಪ್ರೊಡಕ್ಟ್ ಹಡಗುಗಳು ಸೇರಿವೆ. ಇನ್ನೂ 26 ಟ್ಯಾಂಕರ್‌ಗಳು ಗಮ್ಯಸ್ಥಾನಗಳಿಲ್ಲದೆ ಕೊಲ್ಲಿಯೊಳಗೆ ಚಲಿಸುತ್ತಿವೆ. ಓಮನ್ ಕೊಲ್ಲಿಯಲ್ಲಿ ನೂರಾರು ಹಡಗುಗಳು ಲಂಗರು ಹಾಕಿವೆ. ಇದರಿಂದ ಜಾಗತಿಕ ತೈಲ ಪೂರೈಕೆ ವ್ಯತ್ಯಯವಾಗುವ ಸಾಧ್ಯತೆ ದಟ್ಟವಾಗಿವೆ.

ಸೌದಿ ಅರೇಬಿಯಾದ ಅತಿ ದೊಡ್ಡ ತೈಲ ಸಂಸ್ಕರಣಾಗಾರ ರಾಸ್ ತನುರಾ ಮತ್ತು ಮತ್ತು ಕತಾರ್‌ನ ಎಲ್‌ಎನ್‌ಜಿ ಸ್ಥಾವರದ ಮೇಲೆ ದಾಳಿಗಳು ನಡೆದ ನಂತರ, ಇಲ್ಲಿನ ಉತ್ಪಾದನಾ ಘಟಕಗಳು ತಾತ್ಕಾಲಿಕವಾಗಿ ಬಂದ್ ಆಗಿವೆ. ಓಮನ್‌ನ ಸುದ್ದಿ ಸಂಸ್ಥೆ ವರದಿ ಮಾಡಿರುವ ಪ್ರಕಾರ, ದೇಶದ ಡುಕ್ಮ್ ವಾಣಿಜ್ಯ ಬಂದರಿನಲ್ಲಿರುವ ಇಂಧನ ಟ್ಯಾಂಕ್ ಡ್ರೋನ್ ದಾಳಿಯಲ್ಲಿ ಹಾನಿಗೊಳಗಾಗಿದೆ. ಇದರ ಬೆನ್ನಿಗೇ ಬ್ರೆಂಟ್ ಕಚ್ಚಾ ತೈಲವು ಬ್ಯಾರೆಲ್‌ಗೆ ಸುಮಾರು ಶೇ. 10 ರಷ್ಟು ಏರಿಕೆಯಾಗಿ ಮಂಗಳವಾರ ಸುಮಾರು 80 ಡಾಲರ್‌ಗೆ ತಲುಪಿದೆ. ಏಷ್ಯಾ ಮತ್ತು ಯುರೋಪ್‌ನ ಸಂಸ್ಕರಣಾಗಾರಗಳು ಅಮೆರಿಕ, ಕೊಲ್ಲಿ, ಪಶ್ಚಿಮ ಆಫ್ರಿಕಾ, ಬ್ರೆಜಿಲ್ ಮತ್ತು ರಷ್ಯಾದಿಂದ ಪರ್ಯಾಯ ಬ್ಯಾರೆಲ್‌ಗಳಿಗಾಗಿ ಪರದಾಡುತ್ತಿವೆ. ಕಚ್ಚಾ ತೈಲ ದರ ಬ್ಯಾರಲ್‌ಗೆ 100ರು. ದಾಟುವ ನಿರೀಕ್ಷೆ ಇದೆ.

ರಫ್ತು ಕಡಿತ ಸಂಭವ : ಈ ವ್ಯತ್ಯಯ ಮುಂದುವರಿದರೆ ಭಾರತವು ದೇಶೀಯ ಸರಬರಾಜನ್ನು ರಕ್ಷಿಸಲು ಪೆಟ್ರೋಲ್ ಮತ್ತು ಡೀಸೆಲ್ ರಫ್ತುಗಳನ್ನು ಕಡಿತಗೊಳಿಸುವ ಸಾಧ್ಯತೆ ಇದೆ. ಜೊತೆಗೆ ರಷ್ಯಾದಿಂದ ಕಚ್ಚಾ ತೈಲ ಆಮದು ಹೆಚ್ಚಿಸಲು ಕ್ರಮ ಕೈಗೊಳ್ಳಲು ಸಾಧ್ಯತೆ ಇದೆ. ಯುದ್ಧ ದೀರ್ಘ ಕಾಲ ಮುಂದುವರಿದರೆ ಇಂಧನ ತೈಲ ಮತ್ತು ಎಲ್‌ಪಿಜಿ ರೇಷನಿಂಗ್ ಸೇರಿದಂತೆ ಬೇಡಿಕೆ ನಿಯಂತ್ರಣ ಕ್ರಮಗಳನ್ನು ಜಾರಿಗೆ ತರಬಹುದು ಎಂಬ ಮಾತುಗಳು ಕೇಳಿಬರುತ್ತಿವೆ.ನಾವು ನಿರಂತರವಾಗಿ ಪರಿಸ್ಥಿತಿಯನ್ನು ಮೇಲ್ವಿಚಾರಣೆ ಮಾಡುತ್ತಿದ್ದೇವೆ ಮತ್ತು ದೇಶದಲ್ಲಿ ಪ್ರಮುಖ ಪೆಟ್ರೋಲಿಯಂ ಉತ್ಪನ್ನಗಳ ಲಭ್ಯತೆ ಮತ್ತು ಕೈಗೆಟುಕುವ ಬೆಲೆಯನ್ನು ಖಚಿತಪಡಿಸಲು ಅಗತ್ಯವಿರುವ ಎಲ್ಲಾ ಕ್ರಮಗಳನ್ನು ಕೈಗೊಳ್ಳಲಾಗುತ್ತದೆ ಎಂದು ಕೇಂದ್ರ ಪೆಟ್ರೋಲಿಯಂ ಸಚಿವಾಲಯ ತಿಳಿಸಿದೆ. ಇಂಧನ ಸಚಿವ ಹರ್ದೀಪ್ ಪುರಿ ಈ ಸಂಬಂಧ ಎಕ್ಸ್‌ನಲ್ಲಿ ಪೋಸ್ಟ್ ಮಾಡಿದ್ದಾರೆ.

ಭಾರತವು ತನ್ನ ಸಂಸ್ಕರಿಸಿದ ಇಂಧನಗಳಲ್ಲಿ ಗಮನಾರ್ಹ ಪಾಲನ್ನು ರಫ್ತು ಮಾಡುತ್ತದೆ. ಅದರ ಪೆಟ್ರೋಲ್‌ನ ಸರಿಸುಮಾರು ಮೂರನೇ ಒಂದು ಭಾಗ ಮತ್ತು ಡೀಸೆಲ್ ಉತ್ಪಾದನೆಯ ಕಾಲು ಭಾಗದಷ್ಟು ರಫ್ತು ಮಾಡುತ್ತದೆ. ಆದರೆ ಭಾರತವು ತನ್ನ ಎಲ್‌ಪಿಜಿ ಬೇಡಿಕೆಯ ಪೈಕಿ ಶೇ. 80ರಷ್ಟನ್ನು ಆಮದು ಮಾಡಿಕೊಳ್ಳುತ್ತದೆ. ಇದರಲ್ಲಿ ಹೆಚ್ಚಿನ ಪ್ರಮಾಣವನ್ನು ಗಲ್ಫ್ ಉತ್ಪಾದಕರಿಂದ ಹಾರ್ಮುಜ್ ಜಲಸಂಧಿಯ ಮೂಲಕವೇ ಆಮದು ಮಾಡಿಕೊಳ್ಳಲಾಗುತ್ತದೆ.

ಇದೀಗ ಕೇಂದ್ರ ಸ್ವಾಮ್ಯದ ಸಂಸ್ಕರಣಾ ಕಂಪನಿಗಳಾದ ಇಂಡಿಯನ್ ಆಯಿಲ್, ಎಚ್‌ಪಿಸಿಎಲ್ ಮತ್ತು ಬಿಪಿಸಿಎಲ್ ಆಯ್ದ ಸೌಲಭ್ಯಗಳಲ್ಲಿ ಎಲ್‌ಪಿಜಿ ಉತ್ಪಾದನೆಯನ್ನು ಹೆಚ್ಚಿಸಲು ಪ್ರಾರಂಭಿಸಿವೆ. ಇರಾನ್ ಸಂಘರ್ಷವು ಹಲವು ವಾರಗಳವರೆಗೆ ಮುಂದುವರಿಯಬಹುದು ಎಂದು ಅಮೆರಿಕ ಅಧ್ಯಕ್ಷ ಡೊನಾಲ್ಡ್ ಟ್ರಂಪ್ ಎಚ್ಚರಿಸಿದ್ದಾರೆ. ಇದರಿಂದ ಭಾರತವು ದೇಶೀಯ ಇಂಧನ ಭದ್ರತೆಯನ್ನು ಕಾಪಾಡಿಕೊಳ್ಳುವುದರ ಜೊತೆಗೆ ಜಾಗತಿಕ ಮಾರುಕಟ್ಟೆಗೆ ಪ್ರಮುಖ ರಫ್ತುಗಾರನಾಗಿ ತನ್ನ ಪಾತ್ರವನ್ನು ಸಮತೋಲನಗೊಳಿಸಬೇಕಾದ ಪರಿಸ್ಥಿತಿ ಎದುರಾಗಬಹುದು.

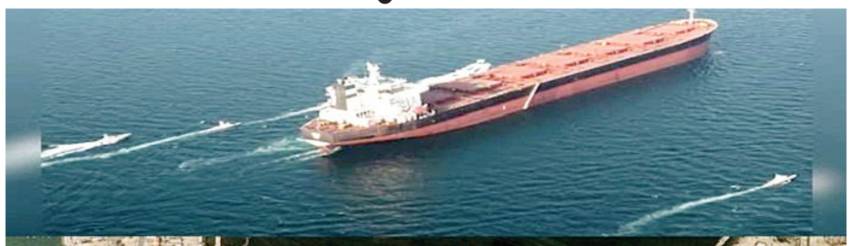

ಜಲ ಮಾರ್ಗ ಕಡಿತ

ಮರಿಟೈಮ್ ಅನಾಲಿಟಿಕ್ಸ್ ಸಂಸ್ಥೆಗಳಾದ ವಿಂಡ್‌ವರ್ಡ್ ಮತ್ತು ಕೆಪ್ಲರ್ ನೀಡಿದ ಮಾಹಿತಿಯ ಪ್ರಕಾರ, ಹಾರ್ಮುಜ್ ಜಲಮಾರ್ಗವನ್ನು ಅಧಿಕೃತವಾಗಿ ಮುಚ್ಚಲಾಗಿಲ್ಲವಾದರೂ, ಪ್ರಾಯೋಗಿಕವಾಗಿ ಅದು ಮುಚ್ಚಿರುವಂತಿದೆ. ಮಾರ್ಚ್ 1 ರಂದು, 2.8 ಮಿಲಿಯನ್ ಬ್ಯಾರೆಲ್‌ಗಳನ್ನು ಹೊತ್ತ ಮೂರು ಟ್ಯಾಂಕರ್‌ಗಳು ಮಾತ್ರ ಹಾರ್ಮುಜ್ ಅನ್ನು ದಾಟಿದವು. ಇಲ್ಲಿನ ದೈನಂದಿನ ಸರಾಸರಿ ತೈಲ ಸಾಗಾಟ 19.8 ಮಿಲಿಯನ್ ಬ್ಯಾರೆಲ್‌ಗಳಾಗಿದ್ದು ಶೇ.86 ರಷ್ಟು ಕುಸಿತವಾಗಿದೆ.

ಬಲಿಷ್ಠ ಆರ್ಥಿಕತೆಯ ಭಾರತ ಜಗತ್ತಿಗೆ ದಾರಿದೀಪ: ಮೋದಿ

ದೆಹಲಿ: ಬಲಿಷ್ಠ ಆರ್ಥಿಕತೆ ಹೊಂದಿದ ಭಾರತ ಜಗತ್ತಿಗೆ ದಾರಿದೀಪವಾಗಿ ಹೊರಹೊಮ್ಮಿದೆ ಎಂದು ಪ್ರಧಾನಿ ನರೇಂದ್ರ ಮೋದಿ ಬಣ್ಣಿಸಿದರು.ವೆಬಿನಾರ್‌ನಲ್ಲಿ ಮಾತನಾಡಿದ ಅವರು, ಉತ್ಪಾದನೆ, ಲಾಜಿಸ್ಟಿಕ್ಸ್ ಮತ್ತು ಎಂಎಸ್‌ಎಂಇ ವಲಯ (ಸೂಕ್ಷ್ಮ, ಸಣ್ಣ ಮತ್ತು ಮಧ್ಯಮ ಉದ್ಯಮಗಳು) ಭಾರತೀಯ ಆರ್ಥಿಕತೆಯ ಪ್ರಮುಖ ಆಧಾರ ಸ್ತಂಭಗಳಾಗಿವೆ. ಈ ವಲಯಗಳನ್ನು ಬಲಪಡಿಸುವುದರಿಂದ ದೇಶದ ಆರ್ಥಿಕ ಬೆಳವಣಿಗೆ ವೇಗಗೊಳ್ಳುತ್ತದೆ. ಇದು ಜಾಗತಿಕ ಸ್ಪರ್ಧಾತ್ಮಕತೆಯನ್ನು ಹೆಚ್ಚಿಸುತ್ತದೆ ಎಂದರು. ಜಗತ್ತು ವಿಶ್ವಾಸಾರ್ಹ ಉತ್ಪಾದನಾ ಪಾಲುದಾರರನ್ನು ಹುಡುಕುತ್ತಿದೆ. ಈ ವಿಷಯದಲ್ಲಿ ಭಾರತಕ್ಕೆ ಉತ್ತಮ ಅವಕಾಶವಿದೆ. ಸಂಶೋಧನೆ ಮತ್ತು ಅಭಿವೃದ್ಧಿಯಲ್ಲಿ ಹೂಡಿಕೆಯನ್ನು ಹೆಚ್ಚಿಸಬೇಕು. ಗುಣಮಟ್ಟದ ಮೇಲೆ ಗಮನಹರಿಸಬೇಕು. ನಮ್ಮ ಉತ್ಪನ್ನಗಳ ಗುಣಮಟ್ಟ ಜಾಗತಿಕ ಮಾನದಂಡಗಳಿಗೆ ಅನುಗುಣವಾಗಿರಬೇಕು ಎಂದು ಉದ್ಯಮಿಗಳಿಗೆ ಸಲಹೆ ನೀಡಿದರು.ಉತ್ಪನ್ನ ಮಾನದಂಡಗಳನ್ನು ಸುಧಾರಿಸುವುದು ಭಾರತೀಯ ವ್ಯವಹಾರ ಅಂತರರಾಷ್ಟ್ರೀಯ ಮಾರುಕಟ್ಟೆಗಳಿಗೆ ವಿಸ್ತರಿಸಲು ಸಹಾಯ ಮಾಡುತ್ತದೆ. ಭಾರತವು ತನ್ನ ಬಲಿಷ್ಠ ಆರ್ಥಿಕತೆಯಿಂದ ಜಗತ್ತಿಗೆ ಆಶಾಕಿರಣವಾಗಿದೆ ಎಂದರು.ಮುಕ್ತ ವ್ಯಾಪಾರ ಒಪ್ಪಂದದಿಂದ ಅವಕಾಶಭಾರತವು ಹಲವಾರು ದೇಶಗಳೊಂದಿಗೆ ಮುಕ್ತ ವ್ಯಾಪಾರ ಒಪ್ಪಂದಗಳನ್ನು ಮಾಡಿಕೊಂಡಿದೆ. ಇದು ದೇಶೀಯ ಕೈಗಾರಿಕೆಗಳು ಮತ್ತು ರಫ್ತುದಾರರಿಗೆ ವ್ಯಾಪಕ ಅವಕಾಶ ನೀಡುತ್ತದೆ. ಈ ಒಪ್ಪಂದಗಳಿಂದ ದೇಶದ ವ್ಯವಹಾರಕ್ಕೆ ಜಾಗತಿಕ ಮಟ್ಟದ ಮಾರುಕಟ್ಟೆಗಳಿಗೆ ಪ್ರವೇಶ ಸಿಗುತ್ತದೆ ಎಂದರು.

ಟೆಕ್ಸಾಸ್‌ನಲ್ಲಿ ದುಷ್ಕರ್ಮಿಯ ದಾಳಿಗೆ ನಾಲ್ವರು ಬಲಿ

ಭಾರತದ ವಿದ್ಯಾರ್ಥಿನಿ ಗುಂಡಿಗೆ ಬಲಿ

ನ್ಯೂಯಾರ್ಕ್ : ದುಷ್ಕರ್ಮಿಯೊಬ್ಬ ಅಮಾಯಕರ ಮೇಲೆ ಮನಬಂದಂತೆ ಗುಂಡು ಹಾರಿಸಿ ನಾಲ್ವರನ್ನು ಹತ್ಯೆ ಮಾಡಿರುವ ಘಟನೆ ಟೆಕ್ಸಾಸ್‌ನ ಆಸ್ಟಿನ್‌ನಲ್ಲಿ ಭಾನುವಾರ ಬೆಳಗ್ಗೆ ನಡೆದಿದೆ. ಮೃತಪಟ್ಟವರ ಪೈಕಿ ಒಬ್ಬ ವಿದ್ಯಾರ್ಥಿನಿ ಭಾರತೀಯ ಮೂಲದವರಾಗಿದ್ದಾರೆ.

ಗುಂಡಿನ ದಾಳಿಯಲ್ಲಿ ಮೃತಪಟ್ಟ ಭಾರತದ ವಿದ್ಯಾರ್ಥಿನಿಯನ್ನು ಸವಿತಾ ಶಾನ್ ಎಂದು ಗುರುತಿಸಲಾಗಿದೆ. ಈ ಘಟನೆಯಲ್ಲಿ ಇತರೆ 14 ಜನರು ಗಾಯಗೊಂಡಿದ್ದಾರೆ. ಸೆನೆಗಲ್‌ನ ವಲಸೆಗಾರ 53 ವರ್ಷದ ನ್ಡಿಯಾಗಾ ಡಯಾಗ್ನೆ ಎಂಬಾತನಿಗೆ ಭಯೋತ್ಪಾದಕ ಚಟುವಟಿಕೆಗಳ ಸಂಬಂಧವಿರುವ ಮಾಹಿತಿ ಇದ್ದು, ತನಿಖೆ ನಡೆಸುತ್ತಿದ್ದೇವೆ ಎಂದು ಫೆಡರಲ್ ಬ್ಯೂರೋ ಆಫ್ ಇನ್ವೆಸ್ಟಿಗೇಷನ್ (ಎಫ್‌ಬಿಐ)ನ ವಕ್ತಾರರು ತಿಳಿಸಿದ್ದಾರೆ.ದಾಳಿಕೋರ ಇರಾನ್ ಧ್ವಜದ ಚಿಹ್ನೆ ಧರಿಸಿದ್ದು ಯುದ್ಧದ ಹಿನ್ನೆಲೆಯಲ್ಲಿ ಈ ಕೃತ್ಯ ನಡೆದಿದೆ ಎಂದು ಶಂಕಿಸಲಾಗಿದೆ.

ಭಾನುವಾರ ಬೆಳಗ್ಗೆ ಆರೋಪಿ ಡಯಾಗ್ನೆ ತನ್ನ ಕಾರನ್ನು ಬಿಯರ್ ಗಾರ್ಡನ್‌ನ ಹೊರ ಭಾಗದಲ್ಲಿ ನಿಲ್ಲಿಸಿ, ಜನರ ಮೇಲೆ ಪಿಸ್ತೂಲಿನಿಂದ ಗುಂಡು ಹಾರಿಸಿದ. ನಂತರ ಕಾರಿನಿಂದಿಳಿದು ರಸ್ತೆಯಲ್ಲಿ ನಡೆದುಕೊಂಡು ಹೋಗುತ್ತಿದ್ದ ಜನರ ಮೇಲೆ ರೈಫಲ್‌ನಿಂದ ಗುಂಡು ಹಾರಿಸುತ್ತಿದ್ದ. ನಂತರ ಪೊಲೀಸರು ಆತನನ್ನು ಗುಂಡಿಕ್ಕಿ ಹತ್ಯೆ ಮಾಡಿದರು ಎಂದು ಆಸ್ಟಿನ್ ಪೊಲೀಸ್ ಮುಖ್ಯಸ್ಥೆ ಲಿಸಾ ಡೇವಿಸ್ ತಿಳಿಸಿದ್ದಾರೆ.

ಲಿಂಕ್ಡ್‌ಇನ್‌ನಲ್ಲಿ ಸವಿತಾ ಶಾನ್ ಮಾಡಿರುವ ಪೋಸ್ಟ್ ಪ್ರಕಾರ, ಆಕೆ ಟೆಕ್ಸಾಸ್ ವಿಶ್ವವಿದ್ಯಾ ಲಯದಲ್ಲಿ ಅರ್ಥಶಾಸ್ತ್ರ ಮತ್ತು ಮ್ಯಾನೇಜ್‌ಮೆಂಟ್ ಮಾಹಿತಿ ವ್ಯವಸ್ಥೆಗಳಲ್ಲಿ ಬ್ಯಾಚುಲರ್ ಪದವಿ ಪಡೆಯುತ್ತಿದ್ದಾರೆ. ಈ ವರ್ಷ ಪದವಿ ಪಡೆಯುವ ನಿರೀಕ್ಷೆ ಹೊಂದಿದ್ದರು. ಆಸ್ಟಿನ್ ತಮಿಳು ಸಂಗಮ್‌ನಲ್ಲಿ ಸ್ವಯಂಸೇವಕರಾಗಿದ್ದರು. ಅಮೆರಿಕ ಮತ್ತು ಇಸ್ರೇಲ್ ಶನಿವಾರ ಇರಾನ್ ಮೇಲೆ ಸೇನಾ ಕಾರ್ಯಾಚರಣೆ ಆರಂಭಿಸಿದ ನಂತರ ಅಮೆರಿಕದಾದ್ಯಂತ ಕಾನೂನು ಜಾರಿ ಸಂಸ್ಥೆಗಳು ಕಟ್ಟೆಚ್ಚರ ವಹಿಸಿವೆ ಎಂದು ಎಫ್‌ಬಿಐ ನಿರ್ದೇಶಕ ಕಾಶ್ ಪಟೇಲ್ ಪ್ರತಿಕ್ರಿಯಿಸಿದ್ದಾರೆ.

ರಾಹುಲ್ - ಪ್ರಿಯಾಂಕಾ ವಿರುದ್ಧ ಬಿಜೆಪಿ ಗಂಭೀರ ಆರೋಪ

ಟಿಕೆಟ್‌ಗೆ 7 ಕೋಟಿ ಹಣ ವಸೂಲಿ?

ದೆಹಲಿ: ಹರಿಯಾಣ ವಿಧಾನಸಭೆ ಚುನಾವಣೆಯ ಟಿಕೆಟ್ ಹಂಚಿಕೆಯಲ್ಲಿ ಕೋಟ್ಯಂತರ ರೂಪಾಯಿ ಭ್ರಷ್ಟಾಚಾರ ನಡೆದಿದೆ. ಸೋನಿಯಾ ಗಾಂಧಿ, ರಾಹುಲ್ ಗಾಂಧಿ ಮತ್ತು ಪ್ರಿಯಾಂಕಾ ವಾದ್ರಾ ಅವರು ಕೆ.ಸಿ. ವೇಣುಗೋಪಾಲ್ ಅವರನ್ನು ಮುಂದಿಟ್ಟುಕೊಂಡು ಹಣ ವಸೂಲಿ ಮಾಡುತ್ತಿದ್ದಾರೆ ಎಂದು ಬಿಜೆಪಿ ರಾಷ್ಟ್ರೀಯ ವಕ್ತಾರ ಪ್ರದೀಪ್ ಭಂಡಾರಿ ಕಾಂಗ್ರೆಸ್ ಹೈಕಮಾಂಡ್ ವಿರುದ್ಧ ವಾಗ್ದಾಳಿ ನಡೆಸಿದ್ದಾರೆ.

ವಾಟ್ಸಾಪ್ ಚಾಟ್ಸ್ ಬಹಿರಂಗ: ಹರಿಯಾಣ ಮಹಿಳಾ ಕಾಂಗ್ರೆಸ್ ಪ್ರಧಾನ ಕಾರ್ಯದರ್ಶಿಯ ಪತಿ ಗೌರವ್ ಕುಮಾರ್ ಅವರು ಬಿಡುಗಡೆ ಮಾಡಿರುವ ವಾಟ್ಸಾಪ್ ಚಾಟ್‌ಗಳನ್ನು ಉಲ್ಲೇಖಿಸಿ ಪತ್ರಿಕಾಗೋಷ್ಠಿಯಲ್ಲಿ ಅವರು ಈ ಆರೋಪ ಮಾಡಿದ್ದಾರೆ. ಹರಿಯಾಣದ ಬಾವಲ್ ವಿಧಾನಸಭಾ ಕ್ಷೇತ್ರದ ಟಿಕೆಟ್ ನೀಡುವ ಭರವಸೆಯ ಮೇಲೆ ಸುಮಾರು 7 ಕೋಟಿ ರೂಪಾಯಿಗೂ ಅಧಿಕ ಹಣದ ವ್ಯವಹಾರ ನಡೆದಿದೆ ಎಂದು ಆರೋಪಿಸಲಾಗಿದೆ. ಹರಿಯಾಣ ಕಾಂಗ್ರೆಸ್ ನಾಯಕಿಯ ಪತಿ ಗೌರವ್ ಕುಮಾರ್ ಅವರು ಬಹಿರಂಗಪಡಿಸಿರುವ ಚಾಟ್‌ಗಳಲ್ಲಿ ಹಣದ ವ್ಯವಹಾರದ ಬಗ್ಗೆ ಸ್ಪಷ್ಟ ಉಲ್ಲೇಖಗಳಿವೆ ಎಂದು ಹೇಳಲಾಗಿದೆ. ರಾಹುಲ್‌ಗೆ ಅತ್ಯಂತ ಆಪ್ತರಾಗಿರುವ ಕೆ.ಸಿ. ವೇಣುಗೋಪಾಲ್ ಮತ್ತು ಪ್ರಿಯಾಂಕಾ ವಾದ್ರಾ ಅವರ ಆಪ್ತ ಸಹಾಯಕ ಸಾದಪ್ ಖಾನ್ ಅವರನ್ನು ಈ ವ್ಯವಹಾರಕ್ಕೆ 'ಫ್ರಂಟ್' ಆಗಿ ಬಳಸಿಕೊಳ್ಳಲಾಗಿದೆ ಎಂದು ಭಂಡಾರಿ ದೂರಿದ್ದಾರೆ.

ಇಡೀ ದೇಶವು ಕಾಂಗ್ರೆಸ್‌ನ ಭ್ರಷ್ಟಾಚಾರದ ಬಗ್ಗೆ ಮಾತನಾ ಡುತ್ತಿದೆ. ಈ ಭ್ರಷ್ಟಾಚಾರದ ಕಿಂಗ್‌ಪಿನ್ ಗಾಂಧಿ-ವಾದ್ರಾ ಕುಟುಂಬವೇ ಆಗಿದೆ. ಸಾಮಾನ್ಯ ಕಾರ್ಯಕರ್ತರಲ್ಲದೆ, ತನ್ನದೇ ಪಕ್ಷದ ಹಿರಿಯ ನಾಯಕರಿಂದಲೂ ಹಣ ವಸೂಲಿ ಮಾಡುವ ಮಟ್ಟಕ್ಕೆ ಕಾಂಗ್ರೆಸ್ ಇಳಿದಿದೆ ಎಂದು ಕಿಡಿಕಾರಿದರು.

ಇದು ಕೇವಲ ಒಬ್ಬ ಕಾರ್ಯಕರ್ತರಿಗೆ ಸಂಬಂಧಿಸಿದ ವಿಷಯವಲ್ಲ, ಇಡೀ ಕಾಂಗ್ರೆಸ್ ವ್ಯವಸ್ಥೆಯೇ ಭ್ರಷ್ಟಾಚಾರದಲ್ಲಿ ಮುಳುಗಿದೆ ಎಂಬುದಕ್ಕೆ ಸಾಕ್ಷಿ. ಟಿಕೆಟ್ ನೀಡುವುದಕ್ಕಾಗಿ ದೊಡ್ಡ ಮೊತ್ತದ 'ಕಟ್ ಮನಿ' ಪಡೆಯಲಾಗುತ್ತಿದೆ. ಸೋನಿಯಾ, ರಾಹುಲ್ ಮತ್ತು ಪ್ರಿಯಾಂಕಾ ಗಾಂಧಿ ಅವರ ಐಷಾರಾಮಿ ಜೀವನಶೈಲಿಗೆ ಹಣ ಹೊಂದಿಸಲು ಈ ರೀತಿಯ ಭ್ರಷ್ಟಾಚಾರ ನಡೆಸಲಾಗುತ್ತಿದೆ ಎಂದು ಬಿಜೆಪಿ ಆರೋಪಿಸಿದೆ.

ಬರುವ ಶೈಕ್ಷಣಿಕ ವರ್ಷದಿಂದಲೇ ತರಗತಿ ಶುರು: ಪಶುಸಂಗೋಪನೆ ಸಚಿವ ವೆಂಕಟೇಶ್ ಭರವಸೆ

ಕೊಯ್ಲದಲ್ಲಿ ಪಶುವೈದ್ಯ ಕಾಲೇಜು ಆರಂಭ

ಮಂಗಳೂರು: ದ.ಕ.ಜಿಲ್ಲೆಯ ಕಡಬ ತಾಲೂಕಿನ ಕೊಯ್ಲದಲ್ಲಿ ನೂತನವಾಗಿ ನಿರ್ಮಾಣಗೊಂಡಿರುವ ಪಶುವೈದ್ಯಕೀಯ ಕಾಲೇಜಿನಲ್ಲಿ ಮುಂದಿನ ಶೈಕ್ಷಣಿಕ ವರ್ಷದಿಂದಲೇ ತರಗತಿಗಳನ್ನು ಪ್ರಾರಂಭಿಸಲು ಗಂಭೀರ ಪ್ರಯತ್ನ ನಡೆಸಲಾಗುವುದು ಎಂದು ಪಶುಸಂಗೋಪನೆ ಮತ್ತು ರೇಷ್ಮೆ ಸಚಿವ ಕೆ. ವೆಂಕಟೇಶ್ ತಿಳಿಸಿದ್ದಾರೆ.

ಮಂಗಳವಾರ ಕೊಯ್ಲದ ಪಶುವೈದ್ಯಕೀಯ ಕಾಲೇಜು ಹಾಗೂ ಜಾನುವಾರು ತಳಿ ಸಂವರ್ಧನಾ ಕೇಂದ್ರಕ್ಕೆ ಭೇಟಿ ನೀಡಿ ಪ್ರಗತಿ ಪರಿಶೀಲನೆ ನಡೆಸಿದ ಬಳಿಕ ಅವರು ಮಾತನಾಡಿದರು.

ಕಾಲೇಜು, ಹಾಸ್ಟೆಲ್ ಕಟ್ಟಡ ಹಾಗೂ ಪ್ರಯೋಗಾಲಯ ಸೇರಿದಂತೆ ಅಗತ್ಯ ಮೂಲಸೌಕರ್ಯಗಳು ಈಗಾಗಲೇ ಪೂರ್ಣಗೊಂಡಿವೆ. ಕಾಲೇಜಿಗೆ ಅಗತ್ಯವಿರುವ 13 ಉಪನ್ಯಾಸಕರು ಹಾಗೂ 32 ಸಿಬ್ಬಂದಿ ಹುದ್ದೆಗಳನ್ನು ಮಂಜೂರುಗೊಳಿಸಲಾಗಿದೆ. ಪ್ರಸ್ತುತ ಭಾರತೀಯ ಪಶುವೈದ್ಯಕೀಯ ಪರಿಷತ್ (ವಿ.ಸಿ.ಐ) ಅನುಮತಿ ದೊರೆಯುವುದು ಬಾಕಿ ಇದ್ದು, ಈ ಪ್ರಕ್ರಿಯೆಯನ್ನು ಶೀಘ್ರವಾಗಿ ಪೂರ್ಣಗೊಳಿಸಲು ಕ್ರಮ ಕೈಗೊಳ್ಳಲಾಗುವುದು ಎಂದು ಸಚಿವರು ವಿವರಿಸಿದರು. ಜಾನುವಾರು ಸಂವರ್ಧನಾ ತರಬೇತಿ ಕೇಂದ್ರದಲ್ಲಿ ಅಪರೂಪದ ತಳಿಗಳ ಸಂರಕ್ಷಣೆಗೆ ಆದ್ಯತೆ ನೀಡಬೇಕು ಹಾಗೂ ಮೌಲ್ಯವರ್ಧಿತ ಉತ್ಪನ್ನಗಳ ತಯಾರಿಕೆಯನ್ನು ಹೆಚ್ಚಿಸಬೇಕು ಎಂದು ಅಧಿಕಾರಿಗಳಿಗೆ ಸೂಚಿಸಿದರು.

ಪಶುಸಂಗೋಪನೆ ಸಚಿವ ಕೆ. ವೆಂಕಟೇಶ್ ಅವರು ಕೊಯ್ಲದ ಪಶುವೈದ್ಯಕೀಯ ಕಾಲೇಜು ಹಾಗೂ ಜಾನುವಾರು ತಳಿ ಸಂವರ್ಧನಾ ಕೇಂದ್ರಕ್ಕೆ ಭೇಟಿ ನೀಡಿ ಪ್ರಗತಿ ಪರಿಶೀಲನೆ ಸಭೆ ನಡೆಸಿದರು.

ಜಾನುವಾರುಗಳ ಸಂಖ್ಯೆ ಕ್ಷೀಣ

ದಕ್ಷಿಣ ಕನ್ನಡ ಜಿಲ್ಲೆಯಲ್ಲಿ ಜಾನುವಾರುಗಳ ಸಂಖ್ಯೆ ಕ್ಷೀಣಿಸುತ್ತಿರುವುದಕ್ಕೆ ಕಳವಳ ವ್ಯಕ್ತಪಡಿಸಿದ ಸಚಿವರು, ಹೈನುಗಾರಿಕೆಯನ್ನು ಪ್ರೋತ್ಸಾಹಿಸಲು ಇಲಾಖೆಯಿಂದ ವಿಶೇಷ ಕಾರ್ಯಕ್ರಮಗಳನ್ನು ಆಯೋಜಿಸುವಂತೆ ಪಶುಸಂಗೋಪನೆ ಸಚಿವ ಕೆ. ವೆಂಕಟೇಶ್ ಅವರು ಇಲಾಖೆ ಅಧಿಕಾರಿಗಳಿಗೆ ನಿರ್ದೇಶನ ನೀಡಿದರು.

ಪುತ್ತೂರಿಗೆ ಮಂಜೂರಾಗಿರುವ ಪಶುಸಂಗೋಪನೆ ಪಾಲಿ ಕ್ಲಿನಿಕ್ ಕಟ್ಟಡ ಕಾಮಗಾರಿಗೆ ಶೀಘ್ರ ಚಾಲನೆ ನೀಡಲಾಗುವುದು. ಜಿಲ್ಲೆಯ ವಿವಿಧೆಡೆ ಮಂಜೂರಾಗಿರುವ ಪಶು ವೈದ್ಯಕೀಯ ಆಸ್ಪತ್ರೆಗಳಿಗೆ ಜಮೀನು ಲಭ್ಯವಿಲ್ಲದಿದ್ದರೆ, ಅಂತಹ ಆಸ್ಪತ್ರೆಗಳನ್ನು ಜಮೀನು ಸಿಗುವ ಪರ್ಯಾಯ ಸ್ಥಳಗಳಿಗೆ ಸ್ಥಳಾಂತರಿಸಲು ಸೂಚಿಸಿದರು. ಜಾನುವಾರು ವಿಮೆ ಕ್ಲೈಮ್ ಸಂದರ್ಭದಲ್ಲಿ ರೈತರಿಗೆ ತೊಂದರೆ ನೀಡುವ ಕಂಪನಿಗಳ ವಿರುದ್ಧ ಕೇಂದ್ರ ಕಚೇರಿಯಿಂದ ಕ್ರಮ ಕೈಗೊಳ್ಳಲಾಗುವುದು ಎಂದರು.

ಶಾಸಕಿ ಭಾಗೀರಥಿ ಮುರುಳ್ಯ ಮಾತನಾಡಿ, ಸುಳ್ಯ ತಾಲೂಕು ಗೋಶಾಲೆಗೆ ಹೆಚ್ಚುವರಿ ಅನುದಾನ ನೀಡಬೇಕು. ಕೊಯ್ಲ ಕೇಂದ್ರದ ಹಾಲು ಸ್ಥಳೀಯರಿಗೆ ಲಭ್ಯವಾಗುವಂತೆ ಮಾಡಬೇಕು ಎಂದು ಸಚಿವರಿಗೆ ಮನವಿ ಮಾಡಿದರು.

ಪ್ರಗತಿ ಪರಿಶೀಲನೆ ಸಭೆಯಲ್ಲಿ ಇಲಾಖೆಯ ಪ್ರಧಾನ ಕಾರ್ಯದರ್ಶಿ ವಿನೋತ್ ಪ್ರಿಯಾ, ಆಯುಕ್ತೆ ಶಿಲ್ಪಾನಾಗ್, ಕುಲಪತಿ ಡಾ. ಕೆ.ಸಿ. ವೀರಣ್ಣ ಸೇರಿದಂತೆ ಹಿರಿಯ ಅಧಿಕಾರಿಗಳು ಉಪಸ್ಥಿತರಿದ್ದರು.

ಸಮಾಚಾರ ಸಣ್ಣದಲ್ಲ

ಹೈಸ್ಕೂಲು ಮಕ್ಕಳಿಗೆ ಸಸ್ಯಗಳ ಮಾಹಿತಿ

ಉಜಿರೆ: ಲ್ಯಾಬ್ ಇನ್ ಕ್ಯಾಬ್ ಕಾರ್ಯಕ್ರಮದಡಿಯಲ್ಲಿ ಉಜಿರೆಯ ಎಸ್.ಡಿ.ಎಂ. ಕಾಲೇಜಿನ ಸಸ್ಯಶಾಸ್ತ್ರವಿಭಾಗದ ಆಶ್ರಯದಲ್ಲಿ ಎಸ್.ಡಿ.ಎಂ. ಶಿಕ್ಷಣ ಸಂಸ್ಥೆಗಳ ಆಡಳಿತಕ್ಕೆ ಒಳಪಟ್ಟ ಕಾಂಚನ ವೆಂಕಟಸುಬ್ರಹ್ಮಣ್ಯ ಸ್ಮಾರಕ ಪ್ರೌಢಶಾಲೆಯಲ್ಲಿ ವಿದ್ಯಾರ್ಥಿಗಳಿಗೆ ಸಸ್ಯಶಾಸ್ತ್ರಕ್ಕೆ ಸಂಬಂಧಿಸಿ ಏಕದಳ ಮತ್ತು ದ್ವಿದಳ ಸಸ್ಯಗಳ ಕಾಂಡದ ಒಳವಿನ್ಯಾಸ ಹಾಗೂ ಬಾಷ್ಪೀಕರಣ ಕ್ರಿಯೆಯನ್ನು ಪ್ರಾತ್ಯಕ್ಷಿಕೆ ಮೂಲಕ ಮಾಹಿತಿ ನೀಡಲಾಯಿತು. ಸಸ್ಯಶಾಸ್ತ್ರದ ಉಪನ್ಯಾಸಕ ಅಭಿಲಾಷ್, ಕೆ.ಎಸ್. ಸವಿವರ ಮಾಹಿತಿ ನೀಡಿದರು. ವಿದ್ಯಾರ್ಥಿಗಳು ಆಸಕ್ತಿಯಿಂದ ವೀಕ್ಷಿಸಿ ದರು. ಶಾಲಾ ಮುಖ್ಯಶಿಕ್ಷಕ ರಮೇಶ ಮಯ್ಯ ಉಪಸ್ಥಿತರಿದ್ದರು. ಸಸ್ಯಶಾಸ್ತ್ರ ವಿಭಾಗದ ಸಹಾಯಕ ಸುಂದರ ಹಾಗೂ ವಿದ್ಯಾರ್ಥಿಗಳಾದ ಮೇಘಾ, ಜ್ಯೋತಿಕಾ ಮತ್ತು ಸಿಂಚನಾ ಸಹಕರಿಸಿದರು.

ಸಿಎ ಪರೀಕ್ಷೆ: ಆಳ್ವಾಸ್ ವಿದ್ಯಾರ್ಥಿಗಳ ಸಾಧನೆ

ಮೂಡುಬಿದಿರೆ: ಕಳೆದ ಜನವರಿಯಲ್ಲಿ ನಡೆದ ಸಿ.ಎ. ಅಂತಿಮ ಪರೀಕ್ಷೆಯಲ್ಲಿ ಆಳ್ವಾಸ್ ಶಿಕ್ಷಣ ಪ್ರತಿಷ್ಠಾನದ ಹಿರಿಯ ವಿದ್ಯಾರ್ಥಿಗಳಾದ ರೋಹಿತ್ ಪಾರಡ್ಕರ್ ,ಅಮೋಘ್, ಗಣೇಶ್ ಪೈ, ಶುಭಂ ಕೋಟ್ಯಾನ್, ಸುಬ್ರಮಣ್ಯ ಎಸ್ ಬಿ. ಮತ್ತು ಭರತ್ ಹೆಗ್ಡೆ ಇವರು ಉತ್ತಮ ಅಂಕದೊಂದಿಗೆ ಉತ್ತೀರ್ಣರಾಗಿದ್ದಾರೆ. ಇವರು ಸಿ.ಎ. ಅಂತಿಮ ಪರೀಕ್ಷೆಯ ಗ್ರೂಪ್-01 ಮತ್ತು ಗ್ರೂಪ್-02 ಎರಡೂ ವಿಭಾಗಗಳಲ್ಲಿ ಉತ್ತೀರ್ಣರಾಗಿ ಈ ಸಾಧನೆ ಮಾಡಿದ್ದಾರೆ. ಉತ್ತೀರ್ಣರಾದ ವಿದ್ಯಾರ್ಥಿಗಳನ್ನು ಸಂಸ್ಥೆಯ ಅಧ್ಯಕ್ಷ ಡಾ.ಎಂ. ಮೋಹನ ಆಳ್ವ, ಪ್ರಾಂಶುಪಾಲ ಡಾ.ಕುರಿಯನ್ ಹಾಗೂ ಸಿ.ಎಸ್. ಸಂಯೋಜಕರು ಅಭಿನಂದಿಸಿದ್ದಾರೆ.

ಇಂದು ನೇತ್ರಾವತಿ ನದಿಗೆ ಗಂಗಾ ಪೂಜೆ

ಮಂಗಳೂರು: ಮಂಗಳೂರು ನಗರಕ್ಕೆ ಕುಡಿಯುವ ನೀರು ಪೂರೈಸುವ ತುಂಬೆ ಅಣೆಕಟ್ಟಿನಲ್ಲಿ ಜಿಲ್ಲಾ ಉಸ್ತುವಾರಿ ಸಚಿವ ದಿನೇಶ್ ಗುಂಡೂರಾವ್ ಅವರು ಬುಧವಾರ (ಮಾ. 04) ನೇತ್ರಾವತಿ ನದಿಗೆ ಗಂಗಾ ಪೂಜೆ ನೆರವೇರಿಸಲಿದ್ದಾರೆ. ಈ ಕಾರ್ಯಕ್ರಮದಲ್ಲಿ ಭಾಗವಹಿಸಲು ಪತ್ರಕರ್ತರಿಗೆ ಬೆಳಿಗ್ಗೆ 11:30ಕ್ಕೆ ನಗರದ ಹೋಟೆಲ್ ವುಡ್‌ಲ್ಯಾಂಡ್ಸ್‌ನಿಂದ ವಾಹನದ ವ್ಯವಸ್ಥೆ ಮಾಡಲಾಗಿದೆ.

ಅಗಲಿದ ಜೀವ

ಜೆ.ಶಂಕರ್

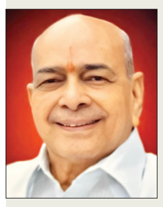

ಮಂಗಳೂರು: ಬಿಜೈ ನಿವಾಸಿ, ಬೆಂಗಳೂರು ಮತ್ತು ಮಂಗಳೂರಿನ ಹೆಸರಾಂತ ಸೋಲಾರ್ ಆಟೋಮೊಬೈಲ್ಸ್ ಮಾಲೀಕರು, ಮಾರುತಿ ಸುಜುಕಿಯ ಅಧಿಕೃತ ಡೀಲರ್‌ಆಗಿದ್ದ ಜೆ.ಶಂಕರ್ (92) ವಯೋಸಹಜ ಅಸೌಖ್ಯದಿಂದ ಮಂಗಳವಾರ ನಿಧನರಾದರು. ಕುದ್ರೋಳಿ ಶ್ರೀ ಗೋಕರ್ಣನಾಥ ಕ್ಷೇತ್ರದ ಅಭಿವೃದ್ಧಿ ಸಮಿತಿ ಸದಸ್ಯರು, ಹಿರಿಯ ರಾಜಕೀಯ ಮುತ್ಸದ್ದಿ ಬಿ. ಜನಾರ್ದನ ಪೂಜಾರಿಯವರ ಆಪ್ತರಾಗಿದ್ದರು. ಸಾಮಾಜಿಕ, ಧಾರ್ಮಿಕ ಕ್ಷೇತ್ರದಲ್ಲೂ ತೊಡಗಿಸಿಕೊಂಡಿದ್ದರು. ಅವರು ಮೂವರು ಪುತ್ರರನ್ನು ಅಗಲಿದ್ದಾರೆ. ಮೃತರ ಅಂತ್ಯಕ್ರಿಯೆ ಬುಧವಾರ ಬೆಳಗ್ಗೆ 10ಗಂಟೆಗೆ ಸ್ವಗೃಹದಲ್ಲಿ ನೆರವೇರಲಿದೆ.

ಕೆ.ಸುಶಾಂತ್

ಮಂಗಳೂರು: ಸಹಕಾರಿ ನೌಕರರ ಸಂಘದ ಅಧ್ಯಕ್ಷ ಮಂಗಳೂರು ಮಹಾನಗರ ಪಾಲಿಕೆ ಸುರತ್ಕಲ್ ವಲಯದ ಕಂದಾಯ ಅಧಿಕಾರಿ ಹಾಗೂ ಕದ್ರಿ ಕಛೇರಿಯಲ್ಲಿ ಪರಿಸರ ಅಭಿಯಂತರ ಇಲಾಖೆಯ ಅಧಿಕಾರಿ ಕೆ. ಸುಶಾಂತ್ ಅವರು ನಿಧನರಾಗಿದ್ದಾರೆ. ಕಳೆದ 29 ವರ್ಷಗಳಿಂದ ಮಂಗಳೂರು ಮಹಾನಗರ ಪಾಲಿಕೆಯಲ್ಲಿ ವಿವಿಧ ಇಲಾಖೆಗಳಲ್ಲಿ ಕಾರ್ಯನಿರ್ವಹಿಸುತ್ತಿದ್ದ ಸುಶಾಂತ್ ಕೆ ಅಲ್ಪಕಾಲಿಕ ಅನಾರೋಗ್ಯದಿಂದ ಬಳಲುತ್ತಿದ್ದು ಅವರು ಮಂಗಳವಾರ ಮೃತಪಟ್ಟಿದ್ದಾರೆ. ಮ.ನ.ಪಾ ವ್ಯಾಪ್ತಿಯ ಬಳ್ಳಾಲ್ ಬಾಗ್ ನಲ್ಲಿ ಆರೋಗ್ಯ ಇಲಾಖಾ ಅಧಿಕಾರಿಯಾಗಿ ಮುಂದೆ ಸುರತ್ಕಲ್ ಗೆ ಕಂದಾಯ ಇಲಾಖಾ ಅಧಿಕಾರಿಯಾಗಿ ಮುಂಬಡ್ತಿ ಹೊಂದಿದ್ದರು. ಅವರು ಪತ್ನಿ, ಹಾಗೂ ಒಬ್ಬ ಪುತ್ರಿಯನ್ನು ಅಗಲಿದ್ದಾರೆ.

{ಎಚ್.ಡಿ. ಕುಮಾರಸ್ವಾಮಿ} ಕೇಂದ್ರ ಸಚಿವರು

ಎಲ್ಲಾ ಸರಕಾರದಲ್ಲೂ ಫೋನ್ ಟ್ಯಾಪಿಂಗ್ ಇತ್ತು. ಈಗಲೂ ಫೋನ್ ಟ್ಯಾಪಿಂಗ್ ಇದೆ. ಕೆಲವರು ಫೋನ್ ಟ್ಯಾಪಿಂಗ್ ಮಾಡಿಯೂ ಪತಿವ್ರತೆ ರೀತಿ ವರ್ತಿಸುತ್ತಾರೆ. ನಾನು ಸತ್ಯ ಹೇಳುತ್ತೇನೆ ಕೇಳಿ, ಅವರದ್ದೇ ಶಾಸಕರ ಮೇಲೆ ಅವರದ್ದೇ ಸಚಿವರು ಗುಪ್ತಚಾರಿಕೆ ಮಾಡುತ್ತಿರುವುದು ಇದೇ ಮೊದಲು. ಸಿಎಂ ಆಗಬೇಕೆಂದುಕೊಂಡವರು ಅವರ ಸರಕಾರದ ಮೇಲೆ ಗುಪ್ತಚಾರಿಕೆ ಆರಂಭಿಸಿರುವುದು ದುರಂತ.

ಅಶೋಕ್ ರೈ ಆಕಸ್ಮಿಕ ಶಾಸಕ: ಬಿಜೆಪಿ ಆರೋಪ

ಪುತ್ತೂರು: ಅಶೋಕ್ ರೈ ಆಕಸ್ಮಿಕ ಶಾಸಕ, ಇವರಿಗೆ ಸಿಕ್ಕಿದ ಅಧಿಕಾರ ಇದೇ ಕೊನೇ , ಇನ್ನು ಮುಂದೆ ಅಶೋಕ್ ರೈ ಶಾಸಕರಾಗಿ ಕಾಣಲ್ಲ, ಇಂಥವರಿಗೆ ಮುಂದಿನ ದಿನಗಳಲ್ಲಿ ಜನ ತಕ್ಕ ಉತ್ತರ ಕೊಡ್ತಾರೆ ಎಂದು ಬಿಜೆಪಿ ಮಹಿಳಾ ಮೋರ್ಚಾ ಅಧ್ಯಕ್ಷೆ ಮಂಜುಳಾ ರಾವ್ ಹೇಳಿದರು.

ಪುತ್ತೂರು ಮಹಿಳಾ ಕಾಲೇಜು ಪ್ರಾಂಶುಪಾಲೆಯ ಅಮಾನತು ವಿರೋಧಿಸಿ ಬಿಜೆಪಿ ಮಹಿಳಾ ಮೋರ್ಚಾ ಪುತ್ತೂರಿನಲ್ಲಿ ನಡೆಸಿದ ಪ್ರತಿಭಟನೆ ಉದ್ದೇಶಿಸಿ ಮಾತನಾಡಿದರು.

ಶಾಸಕ ಅಶೋಕ್ ರೈ ಸಮಾಜದ ವಿರುದ್ಧ ನಡೆದು ಕೊಳ್ಳುವಂಥ ರೀತಿಯಲ್ಲಿ ಸರಿ ಇಲ್ಲ, ಮಹಿಳಾ ಕಾಲೇಜಿನ ಪ್ರಾಂಶುಪಾಲೆಯನ್ನ ಗದರಿಸುವ ಕೆಲಸ ಅವರಿಂದ ಆಗಿದೆ. ವಿದ್ಯಾರ್ಥಿಗಳ ಮುಂದೆ ಶಿಕ್ಷಣ ನೀಡುವ ಗುರುವಿಗೆ ತುಚ್ಛವಾಗಿ ಮಾತನಾಡುವುದು ಎಷ್ಟು ಸರಿ? ಶಿಕ್ಷಣ ನೀಡುವ ಗುರುವನ್ನೇ ಗದರಿಸುತ್ತಾರೆ ಅಂದರೆ ಇವರ ಇಂತಹ ದಬ್ಬಾಳಿಕೆಯ ಪ್ರವೃತ್ತಿಗೆ ಜನ ತಕ್ಕ ಉತ್ತರ ನೀಡ್ತಾರೆ ಎಂದರು.

ಪುತ್ತೂರು ಮಹಿಳಾ ಕಾಲೇಜು ಪ್ರಾಂಶುಪಾಲೆಯ ಅಮಾನತು ವಿರೋಧಿಸಿ ಬಿಜೆಪಿ ಮಹಿಳಾ ಮೋರ್ಚಾ ಪುತ್ತೂರಿನಲ್ಲಿ ನಡೆಸಿದ ಪ್ರತಿಭಟನೆ ಉದ್ದೇಶಿಸಿ ಬಿಜೆಪಿ ಮಹಿಳಾ ಮೋರ್ಚಾ ಅಧ್ಯಕ್ಷೆ ಮಂಜುಳಾ ರಾವ್ ಮಾತನಾಡಿದರು.

ಬಿಜೆಪಿ ರಾಜ್ಯ ಮಹಿಳಾ ಘಟಕದ ಸದಸ್ಯೆ ಸುಲೋಚನಾ ಭಟ್ ಮಾತನಾಡಿ, ಪುತ್ತೂರು ಮಹಿಳಾ ಕಾಲೇಜಿನ ಪ್ರಾಂಶುಪಾಲೆಯ ಅಮಾನತಿನ ಹಿಂದೆ ಶಾಸಕ ಅಶೋಕ್ ರೈ ಕೈವಾಡವಿದ್ದು, ಶಾಸಕರಿಗೆ ಪ್ರಾಂಶುಪಾಲೆ ವೇದಾಶ್ರೀ ನಿಡ್ಯಾ ಸಮಸ್ಯೆಯ ಬಗ್ಗೆ ಹೇಳಿದ್ದೇ ತಪ್ಪಾಯ್ತಾ? ಅಶೋಕ್ ರೈ ಅವರಿಗೆ ಶಾಸಕರಾಗಿದ್ದು ಅಲ್ಪನಿಗೆ ಐಶ್ವರ್ಯ ಬಂದಂಗೆ ಆಗಿದೆ. ಹಾಗಾಗಿ ಈ ಹಿಂದೆ ಏನೂ ಪಿಸ್ತೂಲ್ ಇಟ್ಕೊಂಡು ಗೂಂಡಾ ಪ್ರವೃತ್ತಿ ಮಾಡ್ತಾ ಇದ್ರೋ, ಅದನ್ನೇ ಶಾಸಕರಾಗಿ ಇದೀಗ ಮುಂದುವರಿಸಿಕೊಂಡಿದ್ದಾರೆ. ಅಶೋಕ್ ರೈ ಅವರದ್ದು ಗೂಂಡಾ ಪ್ರವೃತ್ತಿ, ಮಹಿಳೆಯರ ಮೇಲೆ ಪುತ್ತೂರಿನಲ್ಲಿ ನಿರಂತರ ದಬ್ಬಾಳಿಕೆ ಆಗ್ತಾ ಇದೆ ಎಂದು ಸುಲೋಚನಾ ಭಟ್ ಕಿಡಿಕಾರಿದರು.

ಉಜಿರೆ: ಹಿರಿಯ ಗಾಂಧೀವಾದಿ ಕೀರ್ತಿಶೇಷ ಡಾ. ಎಸ್.ಎನ್. ಸುಬ್ಬರಾವ್ ಅವರ 97ನೆ ವರ್ಷದ ಜನ್ಮದಿನದ ಅಂಗವಾಗಿ ನವದೆಹಲಿಯ ರಾಷ್ಟ್ರೀಯ ಯುವಯೋಜನೆ ಪ್ರಕಟಿಸಿದ ''ಸಂಗಮ್'' ವಿಶೇಷ ಸಂಚಿಕೆಯನ್ನು ಧರ್ಮಸ್ಥಳದಲ್ಲಿ ಶ್ರೀಕ್ಷೇತ್ರದ ಧರ್ಮಾಧಿಕಾರಿ ಡಿ. ವೀರೇಂದ್ರ ಹೆಗ್ಗಡೆಯವರು ಬಿಡುಗಡೆಗೊಳಿಸಿದರು. ಯೋಜನೆಯ ರಾಜ್ಯ ಸಂಯೋಜಕರಾದ ಬೆಂಗಳೂರಿನ ಡಾ. ವಿ. ಪ್ರಶಾಂತ ಇದ್ದರು.

ಕಟೀಲು ಶಿವಳ್ಳಿ ಸ್ಪಂದನ ವಲಯಕ್ಕೆ ಆಯ್ಕೆ

ಮಂಗಳೂರು: ಕಟೀಲು ಶಿವಳ್ಳಿ ಸ್ಪಂದನ ವಲಯದ ನೂತನ ಕಾರ್ಯಕಾರಿ ಮಂಡಳಿಯ ಆಯ್ಕೆ ನಡೆದಿದ್ದು, ಅಧ್ಯಕ್ಷರಾಗಿ ಶ್ರೀನಿವಾಸ ಉಡುಪ ಶರಣ ಆಯ್ಕೆ ಆಗಿದ್ದಾರೆ.

ಅಧ್ಯಕ್ಷರು: ಶ್ರೀನಿವಾಸ ಉಡುಪ ಶರಣ ಕಾರ್ಯದರ್ಶಿ: ಹರಿ ಉಡುಪ ಶರಣ. ಕೋಶಾಧಿಕಾರಿ: ಗುರುರಾಜ ಭಟ್ ಗೋಪಾಲಕೃಷ್ಣನಗರ.

ಮಾರ್ಗದರ್ಶಕರು: ವೇದಮೂರ್ತಿ ವೆಂಕಟರಾಜ ಉಡುಪ ಅತ್ತೂರು ಬೈಲು, ವೇದಮೂರ್ತಿ ಅಂಗಡಿಮಾರು ವಿಶ್ವೇಶ ಭಟ್, ಭುವನಾಭಿರಾಮ ಉಡುಪ ಯುಗಪುರುಷ ಕಿನ್ನಿಗೋಳಿ, ಪ್ರಸನ್ನ ಭಟ್ ನೆಲ್ಲಿತೀರ್ಥ,ಶ್ರೀನಿವಾಸ ಭಟ್ ಮುಚ್ಚೂರು, ವೆಂಕಟೇಶ್ ಭಟ್ ಪಂಜ ಸುರಗಿರಿ, ದಿನೇಶ್ ರಾವ್ ಎಕ್ಕಾರು.

ಉಪಾಧ್ಯಕ್ಷರುಗಳು: ಪಾರ್ಥಸಾರಥಿ ಪಂಜನಾಗ ಭಟ್ ಎಳತ್ತೂರು, ಹಯವದನ ಭಟ್ ಕೆಮ್ರಾಲ್, ರಂಗನಾಥ ರಾವ್ ಕೊನಿಕಾ, ಪಕ್ಷಿಕೆರೆ, ಕಾರ್ತಿಕ್ ಬೆಳ್ಳಿರಾಯ, ಕಿನ್ನಿಗೋಳಿ, ಪ್ರಸಾದಿನಿ ಭಟ್ ಕೆಮ್ರಾಲ್, ಸಂಘಟನಾ **ಕಾರ್ಯದರ್ಶಿ:** ಸುರೇಶ್ ರಾವ್ ಭಟ್ ಕೋಡು, ತಾಲೂಕು ಪ್ರತಿನಿಧಿ ಮತ್ತು ಸಮನ್ವಯ ಸಂಯೋಜಕ: ಡಾ. ಗುರುರಾಜ ಉಡುಪ ಕಿಲೆಂಜೂರು.

ಪದಾಧಿಕಾರಿಗಳು: ಭರತ್ ಬಿ. ರಾವ್ ಕೆಮ್ರಾಲ್, ಗಣೇಶ್ ರಾವ್ ಎಸ್. ಕೋಡಿ, ಟಿ. ಆರ್‌ಪ್ರಕಾಶ್ ಭಟ್ ತಾಳಿಪಾಡಿ, ನಾರಾಯಣ ಭಟ್ ಕೋಡು, ರವೀಂದ್ರ ರಾವ್ ಪುಚ್ಚಾಡಿ, ವೇಣುಗೋಪಾಲ್ ಮುಚಿಂತಾಯ ಪದ್ಮನೂರು, ವಿನಯ ಉಡುಪ ಗೋಳಿಜೋರ, ಟಿ. ರಾಮ್ಕುಮಾರ್‌ರಾವ್ ಸುರಗಿರಿ, ವೆಂಕಟೇಶ್ ಉಡುಪ ಕೋಡು,ಗುರುಪ್ರಸಾದ್ ಪೆರ್ಮುದೆ, ಶ್ರೀನಿವಾಸ ಉಡುಪ ಮಾಡ, ವಿಘ್ನೇಶ್ ಉಡುಪ ಕೆರೆಮನೆ, ಅಧ್ಯಕ್ಷರು: ಶ್ರೀನಿವಾಸ ಉಡುಪ ಶರಣ.

ಭದ್ರೆ ಹಣಕ್ಕೆ ರೈತಸಂಘದ ಧರಣಿ 2ನೇ ದಿನಕ್ಕೆ

ಚಿತ್ರದುರ್ಗ: 35 ವರ್ಷಗಳ ಕಾಲ ನೀರಾವರಿ ಹೋರಾಟ ಸಮಿತಿ ನೇತೃತ್ವದಲ್ಲಿ ರೈತರು, ಕಾರ್ಮಿಕರು, ವಿವಿಧ ಸಂಘಟನೆಗಳು ನಡೆಸಿದ ಚಳವಳಿ ಪರಿಣಾಮ ಭದ್ರಾ ಮೇಲ್ದಂಡೆ ಯೋಜನೆ ಜಾರಿಗೊಂಡಿದೆ. ಆದರೆ, ಅದನ್ನು ಪೂರ್ಣಗೊಳಿಸುವಲ್ಲಿ ಅಧಿಕಾರಿ, ಜನಪ್ರತಿನಿಧಿಗಳು ಅಸಡ್ಡೆ ತೋರುತ್ತಿದ್ದಾರೆ ಎಂದು ಜಿಲ್ಲಾ ನೀರಾವರಿ ಹೋರಾಟ ಸಮಿತಿ ಹಿರಿಯ ಮುಖಂಡ ಆರ್.ಶೇಷಣ್ಣಕುಮಾರ್ ದೂರಿದರು.

ಒನಕೆ ಓಬವ್ವ ವೃತ್ತದಲ್ಲಿ ರಾಜ್ಯ ರೈತಸಂಘ ಹಮ್ಮಿಕೊಂಡಿರುವ ಅನಿರ್ಧಿಷ್ಟಾವಧಿ ಉಪವಾಸ ಸತ್ಯಾಗ್ರಹ 2ನೇ ದಿನದ ಧರಣಿಯಲ್ಲಿ ಮಂಗಳವಾರ ಮಾತನಾಡಿ, ಕೇಂದ್ರ ಮತ್ತು ರಾಜ್ಯ ಸರ್ಕಾರ ಭದ್ರೆಗೆ ಹಣ ಕೊಡಲು ಆಗದಿದ್ದರೇ ಅಧಿಕಾರದಿಂದ ಕೆಳಗಿಳಿಯಲಿ ಎಂದು ಆಗ್ರಹಿಸಿದರು. ಪಿ.ಕೋದಂಡ ರಾಮಯ್ಯ, ಎಂ.ಜಯಣ್ಣ, ಮುರುಘ ರಾಜೇಂದ್ರ ಒಡೆಯರ್, ಬಂಜಗೆರೆ ಜಯಪ್ರಕಾಶ್, ಸೋಮಗುದ್ದು ರಂಗಸ್ವಾಮಿ ಸೇರಿ ಅನೇಕರು ಜಿಲ್ಲಾ ನೀರಾವರಿ ಹೋರಾಟ ಸಮಿತಿಯ ಚಳವಳಿಯನ್ನು ಉತ್ತುಂಗಕ್ಕೆ ಕೊಂಡೊಯ್ದ ಪರಿಣಾಮ ಯೋಜನೆ ಜಾರಿಗೊಂಡಿದೆ ಎಂದು ತಿಳಿಸಿದರು.

ಒನಕೆ ಓಬವ್ವ ವೃತ್ತದಲ್ಲಿ ರಾಜ್ಯ ರೈತಸಂಘ ಹಮ್ಮಿಕೊಂಡಿರುವ ಅನಿರ್ಧಿಷ್ಟಾವಧಿ ಉಪವಾಸ ಸತ್ಯಾಗ್ರಹ 2ನೇ ದಿನಕ್ಕೆ ಕಾಲಿಟ್ಟಿತು.

ರಾಜ್ಯ, ದೇಶದ ವಿವಿಧೆಡೆ ಜಲಾಶಯ ನಿರ್ಮಾಣಕ್ಕೆ ನಮ್ಮ ತೆರಿಗೆ ಹಣ ನೀಡಿದ್ದೇವೆ. ಅವುಗಳು ಪೂರ್ಣಗೊಂಡು, ಅಲ್ಲಿನ ಜನರು ನೆಮ್ಮದಿಯಿಂದ ಇದ್ದಾರೆ. ಆದರೆ, ಬಯಲು ಸೀಮೆ ಜನರ ಬಾಯಾರಿಕೆ ತಣಿಸುವ ಭದ್ರಾ ಮೇಲ್ದಂಡೆ ಯೋಜನೆ ಪೂರ್ಣಗೊಳಿಸುವಲ್ಲಿ ಅತ್ಯಂತ ನಿರ್ಲಕ್ಷ್ಯ ವಹಿಸಲಾಗುತ್ತಿದೆ. ಇದೇ ರೀತಿ ಅಸಡ್ಡೆ ತೋರಿದರೆ ಜಿಲ್ಲಾದ್ಯಂತ ಜನಾಂದೋಲನ ರೂಪಿಸಬೇಕಾಗುತ್ತದೆ ಎಂದು ಎಚ್ಚರಿಸಿದರು. ದೇಶಕ್ಕೆ ಅನ್ನ ಕೊಡುವ ಅನ್ನದಾತರು ನೀರಿಗಾಗಿ ಅನ್ನ-ನೀರು ತೊರೆದು ಉಪವಾಸ ಕುಳಿತಿದ್ದಾರೆ. ಧರಣಿ ಸ್ಥಳಕ್ಕೆ ಅಧಿಕಾರಿಗಳು, ಜನಪ್ರತಿನಿಧಿಗಳು ಆಗಮಿಸಿ ಮನವಿ ಸ್ವೀಕರಿಸುವ, ಭರವಸೆ ನೀಡುವ ಕನಿಷ್ಠ ಸೌಜನ್ಯ ಪ್ರದರ್ಶಿಸದೆ ಇರುವುದು ನೋವಿನ ಸಂಗತಿ. ಹೋರಾಟದ ಕಿಚ್ಚು ಹೆಚ್ಚಾಗುವ ಮುನ್ನವೇ ಎಚ್ಚೆತ್ತುಕೊಳ್ಳಬೇಕೆಂದು ಹೇಳಿದರು. ಕೇಂದ್ರ ಸರ್ಕಾರ 5,300 ಕೋಟಿ, ರಾಜ್ಯ ಸರ್ಕಾರ ಈ ಬಜೆಟ್ನಲ್ಲಿ 5 ಸಾವಿರ ಕೋಟಿ ಬಿಡುಗಡೆಗೆ ಮುಂದಾಗಬೇಕು. ಈ ನಿಟ್ಟಿನಲ್ಲಿ ಜಿಲ್ಲೆಯ ಜನಪ್ರತಿನಿಧಿಗಳು ತಮ್ಮ ಜವಾಬ್ದಾರಿ ಅರಿತುಕೊಳ್ಳಬೇಕೆಂದರು.

ಭದ್ರಾ ಮೇಲ್ದಂಡೆ ಯೋಜನೆ ಗುತ್ತಿಗೆದಾರರು ಸಾಲ ಮಾಡಿ ಕೆಲಸ ಮಾಡಿದ್ದಾರೆ. ಈಗ ಅವರು ಬೀದಿಗಿಳಿಯುವ ಪರಿಸ್ಥಿತಿ ನಿರ್ಮಾಣವಾಗಿದೆ. ಕೂಡಲೇ ಅವರಿಗೆ ಹಣ ಬಿಡುಗಡೆ ಮಾಡುವ ಜೊತೆಗೆ ಕಾಮಗಾರಿಗೆ ವೇಗ ನೀಡಿ, ನಿಗದಿತ ಅವಧಿಯೊಳಗೆ ಜಿಲ್ಲೆಗೆ ಭದ್ರೆ ನೀರು ಹರಿಸುವಲ್ಲಿ ಶ್ರಮಿಸಬೇಕು, ಕೇಂದ್ರ ಮತ್ತು ರಾಜ್ಯ ಸರ್ಕಾರಗಳು ಈ ವಿಷಯದಲ್ಲಿ ನಮ್ಮ ತಾಳ್ಮೆ ಪರೀಕ್ಷೆ ಮಾಡಬಾರದು ಎಂದು ಹೇಳಿದರು.

ನೀರಾವರ ಹೋರಾಟ ಸಮಿತಿ ಸಂಚಾಲಕ ಜೆ.ಎಸ್.ಉಜ್ಜಿನಪ್ಪ ಮಾತನಾಡಿ, ರಾಜಕಾರಣಿಗಳು, ಅಧಿಕಾರಿಗಳಿಗೆ ಇಚ್ಛಾಶಕ್ತಿ ಇದ್ದಲ್ಲಿ ಈ ವೇಳೆಗೆ ಚಿತ್ರದುರ್ಗ ಜಿಲ್ಲೆ ಸಂಪೂರ್ಣ ಹಸಿರುಕರಣ ಆಗಬೇಕಾಗಿತ್ತು. ಆದರೆ, ನಿಷ್ಕ್ರಿಯರಾಗಿದ್ದಾರೆ. ಕಿವುಡು, ಕುರುಡತನ ಪ್ರದರ್ಶಿಸುತ್ತಿದ್ದಾರೆ. ಜಲಾಶಯದಲ್ಲಿ ನೀರಿದೆ, ಅದನ್ನು ಹರಿಸಲು ಬದ್ಧತೆ ಪ್ರದರ್ಶಿಸುತ್ತಿಲ್ಲ ಎಂದು ಬೇಸರಿಸಿದರು. ಜಿಲ್ಲೆಯಲ್ಲಿ 1200 ಅಡಿ ಆಳಕ್ಕೆ ಇಳಿದರೂ ನೀರು ಸಿಗುತ್ತಿಲ್ಲ. ರೈತರು ಕೊಳವೆಬಾವಿ ಕೊರೆಯಿಸಿ ಸಾಲಗಾರರಾಗುತ್ತಿದ್ದಾರೆ. ಈ ಸಮಸ್ಯೆಗೆ ಸ್ಪಂದಿಸಬೇಕಾದ ರಾಜಕಾರಣಿಗಳು ಇನ್ನೇನೂ ನೀರು ಹರಿದೇ ಬಿಟ್ಟಿತು ಎಂದು ಸುಳ್ಳು ಹೇಳುತ್ತಲೇ ಕಾಲ ಕಳೆಯುತ್ತಿದ್ದಾರೆ ಎಂದು ಆಕ್ರೋಶ ವ್ಯಕ್ತಪಡಿಸಿದರು. ಸಿಐಟಿ ಮುಖಂಡ ಗೌಸ್ಪೀರ್ ಮಾತನಾಡಿ, ಬರಗಾಲದ ಜಿಲ್ಲೆ ಜನರನ್ನು ಮಾನವೀಯ ಕಣ್ಣಿನಲ್ಲಿ ನೋಡಬೇಕು. ಇಲ್ಲದಿದ್ದರೇ ನಾವು ಬೀದಿಗಿಳಿದು ಪ್ರತಿಭಟನೆ ನಡೆಸುತ್ತೇವೆ ಎಂದು ಎಚ್ಚರಿಸಿದರು. ಸಮಿತಿ ಸಂಚಾಲಕ ಚಳ್ಳಕೆರೆ ಬಸವರಾಜ್, ಜಿಲ್ಲಾ ನೀರಾವರಿ ಹೋರಾಟ ಸಮಿತಿ ಸಂಚಾಲಕ ಜೋಗಿಮಟ್ಟಿ ಈ.ಮಹೇಶಬಾಬು, ರೈತಸಂಘ ರಾಜ್ಯ ಕಾರ್ಯಾಧ್ಯಕ್ಷರಾದ ಈಚಘಟ್ಟ ಸಿದ್ದವೀರಪ್ಪ, ಬೇಡರರೆಡ್ಡಿಹಳ್ಳಿ ಬಸವರೆಡ್ಡಿ, ಮುಖಂಡರಾದ ರೆಡ್ಡಿಹಳ್ಳಿ ವೀರಣ್ಣ, ಸಿದ್ರಾಮಪ್ಪ, ಸಣ್ಣತಿಮ್ಮಣ್ಣ, ಸಣ್ಣೀರಪ್ಪ, ನಿಂಗಪ್ಪ, ಪ್ರಸನ್ನ, ವೆಂಕಟೇಶ್, ವೀರಭದ್ರಪ್ಪ, ಮಲ್ಲಾಪುರ ತಿಪ್ಪೇಸ್ವಾಮಿ, ರಂಗಣ್ಣ, ತಿಪ್ಪೇಸ್ವಾಮಿ, ಕೆಪಿಎಂ ಗಣೇಶಯ್ಯ,ಇದ್ದರು.

ಹಿಂದೂ ಜನಜಾಗೃತಿ ಸಮಿತಿ ವತಿಯಿಂದ ಜಾಗೃತಿ ಸಭೆ

ಹಿಂದೂ ಮಕ್ಕಳಿಗೆ ಸಂಸ್ಕಾರಯುತ ಶಿಕ್ಷಣ ಅಗತ್ಯ

ಉಡುಪಿ: ಹಿಂದೂಗಳು ಜಾತಿಯ ಹೆಸರಿನಲ್ಲಿ ವಿಂಗಡಣೆ ಆಗದೇ ಹಿಂದೂಗಳೆಂದು ಒಟ್ಟಾಗಬೇಕಾಗಿದೆ. ಹಿಂದೂ ಮಕ್ಕಳಿಗೆ ಧಾರ್ಮಿಕ, ಸಂಸ್ಕಾರಯುತ ಶಿಕ್ಷಣ ನೀಡುವ ಅಗತ್ಯವಿದೆ ಎಂದು ಉದ್ಯಮಿ ಡಾ. ರವೀಂದ್ರ ಶೆಟ್ಟಿ ಬಜಗೋಳಿ ಹೇಳಿದರು.

ಅವರು ಬಜಗೋಳಿಯ ಶ್ರೀ ಗಣಪತಿ ಸಭಾಭವನದಲ್ಲಿ ಹಿಂದೂ ಜನಜಾಗೃತಿ ಸಮಿತಿ ವತಿಯಿಂದ ನಡೆದ 'ಹಿಂದೂ ರಾಷ್ಟ್ರ ಜಾಗೃತಿ ಸಂವಾದ' ಕಾರ್ಯಕ್ರಮದಲ್ಲಿ ಭಾಗವಹಿಸಿ ಮಾತನಾಡಿದರು.

ಯುವ ಪೀಳಿಗೆಯಲ್ಲಿ ರಾಷ್ಟ್ರೀಯತೆ ಮತ್ತು ಧಾರ್ಮಿಕತೆಯನ್ನು ಹೆಚ್ಚಿಸುವುದು ಅವಶ್ಯವಾಗಿದೆ. ಈ ದಿಸೆಯಲ್ಲಿ ಹಿಂದೂ ಜನಜಾಗೃತಿ ಸಮಿತಿಯ ಪ್ರಯತ್ನ ಶ್ಲಾಘನೀಯ ಎಂದರು

ಸನಾತನ ಸಂಸ್ಥೆಯ ಸೌ. ಅಶ್ವಿನಿ ನಾಯಕ್ ಮಾತನಾಡಿ, ಎಲ್ಲಿ ಧರ್ಮವಿರುತ್ತದೆಯೋ, ಅಲ್ಲಿ ಜಯವಿರುತ್ತದೆ. ಕೇವಲ ಜನ್ಮತಃ ಹಿಂದೂ ಎಂದು ಕರೆಸಿಕೊಳ್ಳುವುದರಲ್ಲಿ ಸಾರ್ಥಕತೆಯಿಲ್ಲ. ನಮ್ಮ ಕರ್ಮ ಮತ್ತು ಆಚರಣೆಗಳಲ್ಲಿ ಹಿಂದುತ್ವ ಪ್ರತಿಫಲಿಸಬೇಕು ಎಂದರು. ಇಂದು ಪಾಶ್ಚಾತ್ಯ ಸಂಸ್ಕೃತಿಯ ಅಂಧಾನುಕರಣೆಯಿಂದಾಗಿ ನಾವು ನಮ್ಮ ಭವ್ಯ ಪರಂಪರೆಯನ್ನೇ ಮರೆಯುತ್ತಿದ್ದೇವೆ. ನಮ್ಮ ಪ್ರತಿಯೊಂದು ಹಬ್ಬ, ಸಂಪ್ರದಾಯ ಮತ್ತು ಉತ್ಸವಗಳ ಹಿಂದೆ ವೈಜ್ಞಾನಿಕ ಧರ್ಮಶಾಸ್ತ್ರ ಅಡಗಿದೆ. ಈ ಶಾಸ್ತ್ರಗಳನ್ನು ಅರಿತು, ಶ್ರದ್ಧೆಯಿಂದ ಆಚರಿಸಿದಾಗ ಮಾತ್ರ ನಮ್ಮ ಸಂಸ್ಕೃತಿ ಉಳಿಯಲು ಮತ್ತು ಬೆಳಗಲು ಸಾಧ್ಯವೆಂದರು.

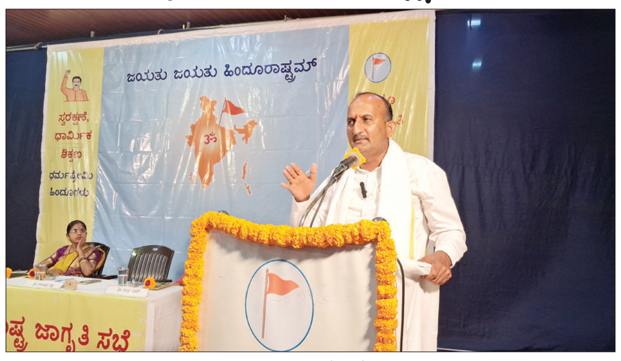

ಉದ್ಯಮಿ ಡಾ. ರವೀಂದ್ರ ಶೆಟ್ಟಿ ಬಜಗೋಳಿ 'ಹಿಂದೂ ರಾಷ್ಟ್ರ ಜಾಗೃತಿ ಸಂವಾದ' ಕಾರ್ಯಕ್ರಮದಲ್ಲಿ ಮಾತನಾಡಿದರು.

ಹಿಂದೂ ಜನಜಾಗೃತಿ ಸಮಿತಿಯ ದಕ್ಷಿಣ ಕರ್ನಾಟಕದ ಸಮನ್ವಯಕರಾದ ಚಂದ್ರ ಮೊಗೇರ ಮಾತನಾಡಿ, ಲವ್ ಜಿಹಾದ್, ಮತಾಂತರ, ದ್ವೇಷ ಭಾಷಣ ಕಾಯ್ದೆ, ಹಿಂದೂಗಳ ಬಂಧನ, ಜನಸಂಖ್ಯಾ ಸ್ಫೋಟ ಮತ್ತು ವಕ್ಫ್ ಕಾಯ್ದೆಯಂತಹ ಗಂಭೀರ ಸವಾಲುಗಳನ್ನು ಎದುರಿಸಲು ಭಾರತವನ್ನು ಸಂವಿಧಾನಬದ್ಧ ಹಿಂದೂ ರಾಷ್ಟ್ರವನ್ನಾಗಿ ಘೋಷಿಸುವುದು ಇಂದಿನ ಅನಿವಾರ್ಯತೆಯಾಗಿದೆ. ಅಯೋಧ್ಯೆಯ ರಾಮ ಮಂದಿರದಂತೆ ಹಿಂದೂ ರಾಷ್ಟ್ರದ ಉದಯವೂ ಕೂಡಾ ನಿಶ್ಚಿತವಾಗಿದೆ ಎಂದು ಹೇಳಿದರು.

ಹಿಂದೂಗಳು ಜಾತಿ-ಪಂಥ ಮರೆತು ಸಂಘಟಿತರಾಗಬೇಕು. ಕೇವಲ ಭಾಷಣಕ್ಕೆ ಸೀಮಿತವಾಗದೇ ಪ್ರತಿದಿನ ಒಂದು ಗಂಟೆ ಧರ್ಮಕಾರ್ಯಕ್ಕಾಗಿ ಮೀಸಲಿಡಬೇಕು. ಛತ್ರಪತಿ ಶಿವಾಜಿ ಮಹಾರಾಜರ ''ಹಿಂದವಿ ಸ್ವರಾಜ್ಯ''ದ ಸಂಕಲ್ಪದೊಂದಿಗೆ ಹಿಂದೂ ರಾಷ್ಟ್ರದ ನಿರ್ಮಾಣ ಯಜ್ಞದಲ್ಲಿ ಕೈಜೋಡಿಸಬೇಕೆಂದು ಎಂದರು.

ಚೇತನಾ ಪ್ರಭು ಸ್ವಾಗತಿಸಿ, ಕಾರ್ಯಕ್ರಮ ನಿರೂಪಿಸಿದರು. ಹಿಂದೂ ಜನಜಾಗೃತಿ ಸಮಿತಿಯ ವಿಶ್ವನಾಥ ನಾಯಕ್ ಕಾರ್ಯಕ್ರಮದ ಉದ್ದೇಶ ತಿಳಿಸಿದರು.

ವಿಮಾನ ಭೂ ಮಟ್ಟಕ್ಕೆ ಹಾರಾಟ: ಜನ ಆತಂಕ

ಪುತ್ತೂರು: ದಕ್ಷಿಣ ಕನ್ನಡ ಜಿಲ್ಲೆಯ ಪುತ್ತೂರು ನಗರದಲ್ಲಿ ಮಂಗಳವಾರ ಮಧ್ಯಾಹ್ನ ಸಣ್ಣ ವಿಮಾನವೊಂದು ಹಲವು ಬಾರಿ ಭೂಮಿ ಮಟ್ಟಕ್ಕೆ ಅತೀ ಸಮೀಪದಲ್ಲಿ ಹಾರಾಟ ನಡೆಸುತ್ತಿದ್ದ ದೃಶ್ಯ ಕಂಡು ಬಂದಿದ್ದು, ಕೆಲ ಕಾಲ ಆತಂಕ ಮೂಡಿದ ಬೆನ್ನಲ್ಲೇ ಇದು ಭೂ ವಿಜ್ಞಾನಕ್ಕೆ ಸಂಬಂಧಿಸಿದ ಸರ್ವೇ ಕಾರ್ಯ ಎಂದು ತಿಳಿದು ಜನರು ನಿಟ್ಟುಸಿರು ಬಿಟ್ಟ ಘಟನೆ ನಡೆದಿದೆ.

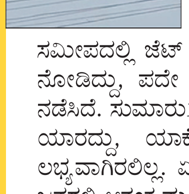

ಪುತ್ತೂರು ಮಹಾಲಿಂಗೇಶ್ವರ ದೇವಾಲಯದ ವಠಾರದ ಗದ್ದೆ ಮೇಲ್ಭಾಗದಲ್ಲಿ ನೆಲ ಮಟ್ಟಕ್ಕೆ ಅತಿ ಸಮೀಪದಲ್ಲಿ ಜೆಟ್ ವಿಮಾನ ಹಾರಾಡುತ್ತಿದ್ದ ದೃಶ್ಯವನ್ನು ಜನರು ನೋಡಿದ್ದು, ಪದೇ ಪದೇ ನಗರದ ವಿವಿಧ ಭಾಗದಲ್ಲಿ ಹಾರಾಟ ನಡೆಸಿದೆ. ಸುಮಾರು10 ರಿಂದ 15 ಸುತ್ತು ಹಾರಾಟ ನಡೆಸಿದೆ. ಇದು ಯಾರದ್ದು, ಯಾಕೆ ಹಾರಾಟ ನಡೆಸಿದೆ ಎನ್ನುವ ಮಾಹಿತಿ ಲಭ್ಯವಾಗಿರಲಿಲ್ಲ. ಏಕಾಏಕಿ ವಿಮಾನ ಹಾರಾಟ ನಡೆಸುತ್ತಿದ್ದ ದೃಶ್ಯ ಜನರಲ್ಲಿ ಆತಂಕ ಮೂಡಿಸಿತು. ಕೊನೆಗೂ ಇದು ಭೂಮಿಯ ರಚನೆ, ಅಧ್ಯಯನಕ್ಕೆ ಸಂಬಂಧಿಸಿದಂತೆ ನಡೆಯುವ ಸರ್ವೆಯಾಗಿದೆ ಎಂದು ಮಾಹಿತಿ ಲಭ್ಯವಾಗಿದೆ. ಚಿಕ್ಕಮಗಳೂರು ಮತ್ತು ಪಶ್ಚಿಮಘಟ್ಟ ಪ್ರದೇಶಗಳಲ್ಲಿ ಸರ್ವೆ ನಡೆಸುವ ಉದ್ದೇಶದಿಂದ ಈ ವಿಮಾನ ಮಂಗಳೂರು ವಿಮಾನ ನಿಲ್ದಾಣದಿಂದ ಹಾರಾಟ ಆರಂಭಿಸಿತ್ತು. ಈ ಪ್ರದೇಶದಲ್ಲಿ ವೈಜ್ಞಾನಿಕ ಉದ್ದೇಶಕ್ಕಾಗಿ ಕಾರ್ಯನಿರ್ವಹಿಸುತ್ತಿದ್ದು, ವಿಶೇಷವಾಗಿ ಭೂಭೌತಿಕ ಸಮೀಕ್ಷೆ ನಡೆಸುತ್ತಿದೆ ಎನ್ನಲಾಗಿದೆ.

ಪ್ರಶ್ನಿಸುವ ಗುಣದಿಂದ ಸೃಜನಶೀಲತೆ ವೃದ್ಧಿ

ಮಂಗಳೂರು: ವಿದ್ಯಾರ್ಥಿಗಳು ಕೇವಲ ಪಠ್ಯಕ್ಕೆ ಸೀಮಿತವಾಗದೆ, ಪ್ರಶ್ನಿಸುವ ಹಾಗೂ ಸಂಶೋಧನಾ ಮನೋಭಾವವನ್ನು ಬೆಳೆಸಿಕೊಂಡಾಗ ಮಾತ್ರ ಶೈಕ್ಷಣಿಕ ಕ್ಷೇತ್ರದಲ್ಲಿ ಉತ್ತಮ ಸಾಧನೆ ಮಾಡಲು ಸಾಧ್ಯ ಎಂದು ಪಿಲಿಕುಳ ಅಭಿವೃದ್ಧಿ ಪ್ರಾಧಿಕಾರದ ಉಪಸಮಿತಿ ಅಧ್ಯಕ್ಷ ಪ್ರೊ. ಜಿ. ಶ್ರೀನಿಕೇತನ್ ಅಭಿಪ್ರಾಯಪಟ್ಟರು.

ಪಿಲಿಕುಳ ಪ್ರಾದೇಶಿಕ ವಿಜ್ಞಾನ ಕೇಂದ್ರದಲ್ಲಿ ಆಯೋಜಿಸಿದ್ದ ''ರಾಷ್ಟ್ರೀಯ ವಿಜ್ಞಾನ ದಿನಾಚರಣೆ'' ಕಾರ್ಯಕ್ರಮವನ್ನು ಉದ್ಘಾಟಿಸಿ ಅವರು ಮಾತನಾಡಿದರು.

ಲಿಕೆಯು ತರಗತಿಯ ಕೋಣೆ ದಾಟಿ ಸೃಜನಶೀಲತೆ ಮತ್ತು ಕ್ರಿಯಾಶೀಲತೆಯತ್ತ ಸಾಗಿದಾಗ ಮಾತ್ರ ವಿದ್ಯಾರ್ಥಿಗಳ ಭೌತಿಕ ಹಾಗೂ ಸಾಮಾಜಿಕ ಬೆಳವಣಿಗೆ ಸಾಧ್ಯ ಎಂದು ಅವರು ಹೇಳಿದರು.

ಸಮಾರೋಪ ಸಮಾರಂಭದಲ್ಲಿ ಭಾಗವಹಿಸಿದ್ದ ವಿಧಾನಸಭಾಧ್ಯಕ್ಷ ಯು.ಟಿ. ಖಾದರ್‌ಮಾತನಾಡಿ, ಸ್ವಾಭಿಮಾನದ ಬದುಕಿಗೆ ಶಿಕ್ಷಣವೇ ಅಡಿಪಾಯ. ವಿದ್ಯಾರ್ಥಿಗಳು ವೈಜ್ಞಾನಿಕ ಚಿಂತನೆಗಳನ್ನು ಮೈಗೂಡಿಸಿಕೊಂಡು ಸಮಾಜದಲ್ಲಿ ಅತ್ಯುನ್ನತ ಸ್ಥಾನಗಳನ್ನು ಅಲಂಕರಿಸಬೇಕು ಎಂದು ಕಿವಿಮಾತು ಹೇಳಿದರು. ಇದೇ ವೇಳೆ ವಿವಿಧ ಸ್ಪರ್ಧೆಗಳಲ್ಲಿ ವಿಜೇತರಾದ ವಿದ್ಯಾರ್ಥಿಗಳಿಗೆ ಪ್ರಶಸ್ತಿ ವಿತರಿಸಲಾಯಿತು.

ಪಿಲಿಕುಳ ಪ್ರಾದೇಶಿಕ ವಿಜ್ಞಾನ ಕೇಂದ್ರದಲ್ಲಿ ಆಯೋಜಿಸಿದ್ದ ''ರಾಷ್ಟ್ರೀಯ ವಿಜ್ಞಾನ ದಿನಾಚರಣೆ'' ಸಮಾರೋಪ ಸಮಾರಂಭದಲ್ಲಿ ವಿಧಾನಸಭಾಧ್ಯಕ್ಷ ಯು.ಟಿ. ಖಾದರ್‌ಮಾತನಾಡಿದರು.

ಕಾರ್ಯಕ್ರಮದ ಅಧ್ಯಕ್ಷತೆ ವಹಿಸಿದ್ದ ವಿಜ್ಞಾನ ಕೇಂದ್ರದ ನಿರ್ದೇಶಕ ಡಾ. ಅಶೋಕ್ ಕೆ.ಆರ್. ಮಾತನಾಡಿ, ಇಂದಿನ ಯುವಪೀಳಿಗೆ ಡಿಜಿಟಲ್ ವ್ಯಸನಕ್ಕೆ ಒಳಗಾಗುತ್ತಿರುವುದು ಆತಂಕಕಾರಿ. ಮೊಬೈಲ್ ಫೋನ್ಗಳು ಜ್ಞಾನಾರ್ಜನೆಗೆ ಪೂರಕವಾಗಿದ್ದರೂ, ಅವುಗಳ ಅತಿಯಾದ ಅವಲಂಬನೆ ವಿದ್ಯಾರ್ಥಿಗಳ ಏಕಾಗ್ರತೆಗೆ ಮಾರಕವಾಗಿದೆ ಎಂದು ಎಚ್ಚರಿಸಿದರು.

ಸೌಹಾರ್ದತೆ ಸಾರಿದವರು ಶ್ರೀ ರೇಣುಕಾಚಾರ್ಯರು

ಹರಿಹರ: ಸೌಹಾರ್ದ,ಸಹಬಾಳ್ವೆ, ಸೌಹಾರ್ದತೆ ಬದುಕನ್ನು ನಾಡಿನ ಜನತೆಗೆ ಸಾರಿದವರು ಜಗದ್ಗುರು ರೇಣುಕಾಚಾರ್ಯರು ಎಂದು ಶಾಸಕ ಬಿ.ಪಿ.ಹರೀಶ್ ಅಭಿಪ್ರಾಯಪಟ್ಟರು. ತಾಲೂಕು ಕಚೇರಿ ಸಭಾಂಗಣದಲ್ಲಿ ತಾಲೂಕು ಆಡಳಿತ ದಿಂದ ಹಮ್ಮಿಕೊಂಡಿದ್ದ ಜಗದ್ಗುರು ಶ್ರೀ ರೇಣುಕಾಚಾರ್ಯ ಜಯಂತಿ ಕಾರ್ಯಕ್ರಮದಲ್ಲಿ ರೇಣುಕಾಚಾರ್ಯರ ಭಾವಚಿತ್ರಕ್ಕೆ ಪುಷ್ಪ ನಮನಸಲ್ಲಿಸಿ ಮಾತನಾಡಿದರು. ಸಿದ್ಧಾಂತ ಶಿಖಾಮಣಿ ಯಂತಹ ಮಹಾನ್ ಗ್ರಂಥವನ್ನು ಈ ಸಮಾಜಕ್ಕೆ ಕೊಡುಗೆಯನ್ನು ನೀಡುವ ಮೂಲಕ ಸರ್ವರಲ್ಲೂ ಭಗವಂತನನ್ನು ಕಂಡಂತವರು ಎಂದ ಅವರು, ಕರ್ನಾಟಕವು ಸೇರಿದಂತೆ ದಕ್ಷಿಣ ಭಾರತದ್ಯಾಂತ ಭಕ್ತ ಸಮೂಹವನ್ನು ಹೊಂದಿದ್ದರು ಎಂದರು. ಅವಮಾನಿತ ವರ್ಗಗಳನ್ನು ಪ್ರೀತಿಸಿ ಅವರಿಗೆ ತತ್ವಶಾಸ್ತ್ರದ ಮತ್ತು ಧಾರ್ಮಿಕ ಶಿಕ್ಷಣವನ್ನು ನೀಡಿದ ಅವರು ವಚನಗಳ ಮೂಲಕ ತಮ್ಮ ತತ್ವಗಳನ್ನು ಜನರಿಗೆ ತಿಳಿಸಿಕೊಟ್ಟರು, ಅಲ್ಲದೆ ಜನರಿಗೆ ಶ್ರಮ, ಭಕ್ತಿ, ನೈತಿಕತೆ ಮತ್ತು ಸಮಾನತೆ ತತ್ವವನ್ನು ಸಾರಿದವರಾಗಿದ್ದಾರೆ ಎಂದರು. ಈ ವೇಳೆ ತಹಸೀಲ್ದಾರ್‌ಸಂತೋಷ್ಕುಮಾರ್,ಬಿಇಓ ಡಿ.ದುರುಗಪ್ಪ, ವೀರಶೈವ ಮಹಾಸಭಾದ ತಾಲೂಕು ಅಧ್ಯಕ್ಷ ಡಿ.ಜಿ.ಶಿವಾನಂದಪ್ಪ, ನಗರಾಧ್ಯಕ್ಷ ಟಿ.ಜೆ.ಮುರುಗೇಶಪ್ಪ, ಮುಖಂಡರಾದ ಕೆ.ಪಂಚಾಕ್ಷರಿ, ಸಮಾಳದ ಹೆಚ್.ಚಂದ್ರಶೇಖರಪ್ಪ, ಎನ್.ಇ.ಸುರೇಶ್ ಸ್ವಾಮಿ, ರಾಚಪ್ಪ, ಎಂ.ಉಮ್ಮಣ್ಣ, ಭೂಮೇಶ್ ಹಾಗೂ ವಿವಿದ ಇಲಾಖೆಗಳ ಅಧಿಕಾರಿಗಳು ಸಿಬ್ಬಂದಿಗಳು ಉಪಸ್ಥಿತರಿದ್ದರು.

ಸಮಾಚಾರ ಸಣ್ಣದಲ್ಲ

ಐಟಿಎಫ್ ಡಬ್ಲ್ಯು35: ವೈಷ್ಣವಿ ಭರ್ಜರಿ ಆರಂಭ

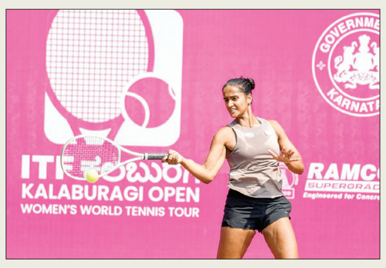

ಕಲಬುರಗಿ: ಕಲಬುರಗಿಯಲ್ಲಿ ನಡೆಯುತ್ತಿರುವ ಐಟಿಎಫ್‌ಡಬ್ಲ್ಯು 35 ಮುಖ್ಯ ಹಂತದ ಪಂದ್ಯಗಳು ರೋಚಕವಾಗಿ ಆರಂಭಗೊಂಡಿದ್ದು, ಭಾರತದ ಮೂರನೇ ಸೀಡ್ ವೈಷ್ಣವಿ ಅಡ್ಕರ್ ನೇರ ಸೆಟ್‌ಗಳ ಭರ್ಜರಿ ಜಯದೊಂದಿಗೆ ಅಭಿಯಾನಕ್ಕೆ ಚಾಲನೆ ನೀಡಿದರು. ಮುಖ್ಯ ಡ್ರಾದ ಮೊದಲ ಪಂದ್ಯದಲ್ಲೇ ಅಡ್ಕರ್, ಚೆವಿಕಾ ರೆಡ್ಡಿ ಸಾಮ ಅವರನ್ನು 6-0, 6-3 ಅಂತರದಲ್ಲಿ ಸೋಲಿಸಿದರು. ಆರಂಭದಿಂದಲೇ ಆಕ್ರಮಣಕಾರಿ ಆಟ ಪ್ರದರ್ಶಿಸಿದ ಅವರು 4-0 ಮುನ್ನಡೆ ಸಾಧಿಸಿ ಮೊದಲ ಸೆಟ್‌ಅನ್ನು 6-0ರಿಂದ ಕಬಳಿಸಿದರು. ಎರಡನೇ ಸೆಟ್‌ನಲ್ಲಿ ಸಾಮ ಮೊದಲ ಗೇಮ್‌ನಲ್ಲಿ ಬ್ರೇಕ್ ಪಡೆದರೂ, ಅಡ್ಕರ್ ತಕ್ಷಣ ಪ್ರತಿಬ್ರೇಕ್ ಮಾಡಿ ಲಯಕ್ಕೆ ಮರಳಿದರು. ನಿರ್ಣಾಯಕ ಹೊತ್ತಿನಲ್ಲಿ ಸರಣಿ ವಿಜೇತ ಹೊಡೆತಗಳಿಂದ 5-3 ಮುನ್ನಡೆ ಸಾಧಿಸಿ 6-3ರಿಂದ ಪಂದ್ಯ ಮುಕ್ತಾಯಗೊಳಿಸಿದರು. ಅರ್ಹತಾ ಸುತ್ತಿನಿಂದ ಬಂದ ಲಕ್ಷ್ಮೀಸಿರಿ ದಂಡು, ಜಪಾನ್‌ನ ಏಳನೇ ಸೀಡ್ ಮಿಚಿಕಾ ಒಜೆಕಿ ವಿರುದ್ಧ ಮೊದಲ ಸೆಟ್‌ನ್ನು 6-4ರಿಂದ ಗೆದ್ದರೂ, ಬಳಿಕ 6-1, 6-0 ಅಂತರದಲ್ಲಿ ಸೋತರು. ಡಬಲ್ಸ್‌ನಲ್ಲಿ ಶ್ರೀವಳ್ಳಿ-ರಶ್ಮಿಕಾ ಪಾಟಿ-ಜಾಸ್ಮಿನ್ ಗಿಂಬ್ರೆರೆ ಜೋಡಿ 6-4, 6-4ರಿಂದ ಜಯಿಸಿದರು.

ಶಿಕ್ಷಕನಿಂದ ಲಂಚ: ಬಿಇಒ ಲೋಕಾ ಬಲೆಗೆ

ಶಿವಮೊಗ್ಗ: ಶಿಕ್ಷಕರೊಬ್ಬರ ವಾರ್ಷಿಕ ವೇತನ ಬಡ್ತಿ ಹಾಗೂ ಇತರೆ ಸರಕಾರಿ ಭತ್ಯೆಗಳನ್ನು ಮಂಜೂರು ಮಾಡುವುದಕ್ಕಾಗಿ ಲಂಚಕ್ಕೆ ಬೇಡಿಕೆ ಇಟ್ಟು ಹಣ ಸ್ವೀಕರಿಸುತ್ತಿದ್ದ ವೇಳೆ ಭದ್ರಾವತಿ ಬಿಇಒ ಲೋಕಾಯುಕ್ತ ಬಲೆಗೆ ಬಿದ್ದಿದ್ದಾರೆ. ಬಿಇಒ ಎ.ಕೆ.ನಾಗೇಂದ್ರಪ್ಪ, ಮಧ್ಯವರ್ತಿ ಮಂಜುನಾಥ್‌ನ ವಶಕ್ಕೆ ಪಡೆಯಲಾಗಿದೆ. ಶಿಕ್ಷಕ ಲಿಂಗರಾಜು 2011ರಿಂದ 2023ರವರೆಗೆ ತಮ್ಮ ಇಲಾಖೆಯಿಂದ ಬರಬೇಕಾದ ವಾರ್ಷಿಕ ವೇತನ ಬಡ್ತಿ ಹಾಗೂ ಇತರೆ ಭತ್ಯೆಗಳನ್ನು ಮಂಜೂರು ಮಾಡುವಂತೆ ಹಲವು ಬಾರಿ ಬಿಇಒ ಹಾಗೂ ಮೇಲಾಧಿಕಾರಿಗಳಿಗೆ ಮನವಿ ಸಲ್ಲಿಸಿದ್ದರು. ಅಲ್ಲದೇ ಕಚೇರಿಗೆ ಅಲೆದು ಸುಸ್ತಾಗಿ ಹೋಗಿದ್ದರು. ಕೆಲಸ ಮಾತ್ರ ಆಗಿರಲಿಲ್ಲ. ಇತ್ತೀಚೆಗೆ ಬಿಇಒ ಮತ್ತು ಮಧ್ಯವರ್ತಿ ಇಬ್ಬರೂ ಸೇರಿಕೊಂಡು ಎಲ್ಲಾ ಆರ್ಥಿಕ ಸೌಲಭ್ಯಗಳನ್ನು ಮಾಡಿಕೊಡುವುದಕ್ಕೆ 4 ಲಕ್ಷ ರು.ಲಂಚಕ್ಕೆ ಬೇಡಿಕೆ ಇಟ್ಟಿದ್ದರು ಎನ್ನಲಾಗಿದೆ.

ಬಿಸಿಲು ಜಾಸ್ತಿಯಾಗುವ ಪರಿಣಾಮ ದೇಶದ ಹಲವು ರಾಜ್ಯಗಳಲ್ಲಿ ಮಳೆ ಮುನ್ಸೂಚನೆ

ಮಾರ್ಚ್ 20 ರಿಂದ ಬಿಸಿಗಾಳಿ ಎಚ್ಚರಿಕೆ

ದೆಹಲಿ: ಶಿವರಾತ್ರಿ ಬಳಿಕ ಭಾರತದಲ್ಲಿ ಉಷ್ಣಾಂಶ ಏರುವುದು ಸಾಮಾನ್ಯ. ಈಗಾಗಲೇ ಕರ್ನಾಟಕ ಸೇರಿ ಎಲ್ಲ ಕಡೆ ಉಷ್ಣಾಂಶ ಏರುತ್ತಿದೆ. ಈ ಬಾರಿ ಉತ್ತರ ಭಾರತದಲ್ಲಿ ಹೋಳಿ ಹಬ್ಬಕ್ಕೂ ಮುನ್ನವೇ ಬೇಸಿಗೆಯು ಭರ್ಜರಿಯಾಗಿ ಪ್ರವೇಶ ಮಾಡಿದೆ. ಹವಾಮಾನ ಇಲಾಖೆಯ ವರದಿಯ ಪ್ರಕಾರ, ವಾಯವ್ಯ ಮತ್ತು ಮಧ್ಯಭಾರತದ ಹಲವು ರಾಜ್ಯಗಳಲ್ಲಿ ತಾಪಮಾನವು ಸಾಮಾನ್ಯಕ್ಕಿಂತ 4 ರಿಂದ 7 ಡಿಗ್ರಿ ಸೆಲ್ಸಿಯಸ್ ಹೆಚ್ಚಳವಾಗಿದೆ. ಏಪ್ರಿಲ್‌ನಲ್ಲಿ ಇರಬೇಕಾದ ಬಿಸಿಲು ಮಾರ್ಚ್ ಆರಂಭದಲ್ಲೇ ಜನರ ಬೆವರಿಳಿಸುತ್ತಿದೆ.

ಮುಂದಿನ 5 ದಿನಗಳಲ್ಲಿ ಬಯಲು ಪ್ರದೇಶಗಳಲ್ಲಿ ತಾಪಮಾನ ಇನ್ನೂ 2 ರಿಂದ 4 ಡಿಗ್ರಿ ಏರಿಕೆಯಾಗಲಿದೆ. ಮಾರ್ಚ್ 20 ರಿಂದ ಉತ್ತರ ಭಾರತದಲ್ಲಿ ಬಿಸಿಗಾಳಿ ಬೀಸುವ ಸಾಧ್ಯತೆ ಇರುವುದರಿಂದ, ಜನರು ಹೆಚ್ಚಿನ ನೀರು ಕುಡಿಯಲು ಮತ್ತು ಅನಗತ್ಯವಾಗಿ ಬಿಸಿಲಿಗೆ ಹೋಗದಂತೆ ಜಾಗರೂಕರಾಗಿರಲು ಹವಾಮಾನ ಇಲಾಖೆ ಸಲಹೆ ನೀಡಿದೆ.

ಮಳೆ, ಬಿರುಗಾಳಿಯ ಎಚ್ಚರಿಕೆ

ಹೋಳಿ ಹಬ್ಬಕ್ಕೆ 24 ಗಂಟೆಗಳ ಮೊದಲು ಹವಾಮಾನ ಇಲಾಖೆಯು ಸಿಹಿ ಸುದ್ದಿಯೊಂದನ್ನು ನೀಡಿದೆ. ಉತ್ತರಪ್ರದೇಶ, ಹರಿಯಾಣ, ಪಂಜಾಬ್ ಮತ್ತು ಹಿಮಾಚಲ ಪ್ರದೇಶಗಳಲ್ಲಿ ಮಾರ್ಚ್ 3ರಂದು ಹಗುರ ಮಳೆಯಾಗುವ ಸಾಧ್ಯತೆಯಿದೆ. ಅಷ್ಟೇ ಅಲ್ಲದೆ, ಅಸ್ಸಾಂ, ಮೇಘಾಲಯದಂತಹ ಈಶಾನ್ಯ ರಾಜ್ಯಗಳಲ್ಲಿ ಗುಡುಗು ಸಹಿತ ಮಳೆಯಾಗಬಹುದು. ವಿಶೇಷವೆಂದರೆ, ದಕ್ಷಿಣ ಭಾರತದ ಕೆಲವು ಭಾಗಗಳಲ್ಲೂ ಸ್ಥಳೀಯ ಹವಾಮಾನ ಬದಲಾವಣೆಯಿಂದಾಗಿ ಮಳೆಯ ಮುನ್ಸೂಚನೆ ಇದೆ.

ಪ್ರಮುಖ ರಾಜ್ಯಗಳಲ್ಲಿ ಹವಾಮಾನ ಹೇಗಿರಲಿದೆ?

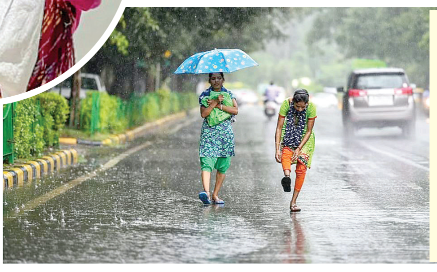

ರಾಜ್ಯದ ಅಲ್ಲಲ್ಲಿ ತುಂತುರು ಮಳೆ

ದಕ್ಷಿಣ ಒಳನಾಡಿನ ಕೆಲವು ಜಿಲ್ಲೆಗಳಲ್ಲಿ (ಬೆಂಗಳೂರು, ಮೈಸೂರು, ಕೊಡಗು ಮತ್ತು ಹಾಸನ ಭಾಗಗಳಲ್ಲಿ) ಸ್ಥಳೀಯ ತೇವಾಂಶ ಮತ್ತು ಹವಾಮಾನ ಬದಲಾವಣೆಯಿಂದಾಗಿ ಸಂಜೆ ಅಥವಾ ರಾತ್ರಿಯ ವೇಳೆ ಹಗುರವಾದ ತುಂತುರು ಮಳೆಯಾಗುವ ಸಾಧ್ಯತೆಯಿದೆ.

ದೆಹಲಿ: ಹೋಳಿ ದಿನದಂದು (ಮಾರ್ಚ್ 4) ಆಕಾಶ ಸ್ವಚ್ಛವಾಗಿದ್ದು, ಮಧ್ಯಾಹ್ನ ತಾಪಮಾನ 31 ಡಿಗ್ರಿ ದಾಟಬಹುದು.

ಉತ್ತರಪ್ರದೇಶ: ಲಖನೌನಲ್ಲಿ ಸೆಖೆ ಹೆಚ್ಚಿರಲಿದ್ದು, ಗೋರಖ್‌ಪುರ, ಅಜಂಗಢ ಮತ್ತು ಮಿರ್ಜಾಪುರ ಜಿಲ್ಲೆಗಳಲ್ಲಿ ತುಂತುರು ಮಳೆಯಾಗುವ ಸಾಧ್ಯತೆ ಇದೆ.

ರಾಜಸ್ಥಾನ ಮತ್ತು ಮಧ್ಯಪ್ರದೇಶ: ಇಲ್ಲಿ ಮಳೆಯ ಸಾಧ್ಯತೆ ತೀರಾ ಕಡಿಮೆ. ಜೈಪುರ ಮತ್ತು ಭೋಪಾಲ್‌ನಲ್ಲಿ ತಾಪಮಾನ 33 ಡಿಗ್ರಿ ಸೆಲ್ಸಿಯಸ್ ತಲುಪಲಿದ್ದು, ಬಿಸಿಲು ತೀವ್ರವಾಗಿರಲಿದೆ.

ಜನಾಂದೋಲನ ಸಭೆಯಲ್ಲಿ ಶೃಂಗೇರಿ ಶಾಸಕ ರಾಜೇಗೌಡ ಕಣ್ಣೀರು
ಜೀವರಾಜ್ ಸ್ಪರ್ಧಿಸದಿದ್ದರೆ ನಾನೂ ಸ್ಪರ್ಧಿಸುವುದಿಲ್ಲ ಎಂದ ಶಾಸಕ

ನನ್ನ ಹೆಂಡತಿ, ಮಗನಿಗೆ ತೊಂದರೆ ಕೊಡುತ್ತಿದ್ದಾರೆ

ಬಾಳೆಹೊನ್ನೂರು: ಕಾಂಗ್ರೆಸ್ ಪಕ್ಷದ ಹಿರಿಯ ಶಾಸಕ ಟಿ.ಡಿ.ರಾಜೇಗೌಡ ಜನಾಂದೋಲನ ಸಮಾವೇಶದಲ್ಲಿ ಕಣ್ಣೀರಿಟ್ಟ ಘಟನೆ ನಡೆದಿದೆ. ಬಹಿರಂಗ ಸಭೆಯಲ್ಲಿ ಕಣ್ಣೀರು ಹಾಕಿದ ಶೃಂಗೇರಿ ಶಾಸಕ ರಾಜೇಗೌಡರು, ನನ್ನ ಕುಟುಂಬವನ್ನು ಬೀದಿಗೆ ತಂದಿದ್ದಾರೆ, ದಿನ ನಿತ್ಯ ಕೋರ್ಟ್‌ಗೆ ಅಲೆದಾಡುವ ಸ್ಥಿತಿ ಬಂದಿದೆ ಎಂದು ಮಾಜಿ ಶಾಸಕ ಡಿ.ಎನ್.ಜೀವರಾಜ್ ಹೆಸರು ಹೇಳದೇ ಆಕ್ರೋಶ ವ್ಯಕ್ತಪಡಿಸಿದ್ದಾರೆ. ಚಿಕ್ಕಮಗಳೂರು ಜಿಲ್ಲೆಯ ನರಸಿಂಹರಾಜಪುರ ತಾಲೂಕಿನ ಬಾಳೆಹೊನ್ನೂರು ಪಟ್ಟಣದಲ್ಲಿ ಕಾಂಗ್ರೆಸ್ ಪಕ್ಷದಿಂದ ಹಮ್ಮಿಕೊಂಡಿದ್ದ ಜನಾಂದೋಲನ ಸಮಾವೇಶದಲ್ಲಿ ಅವರು ಮೇಲಿನಂತೆ ಮಾತನಾಡಿದ್ದಾರೆ.

ನನ್ನ ಮನೆಯನ್ನು ಹಾಳು ಮಾಡಿದ್ದೀರಿ, ಅನ್ಯಾಯ ಮಾಡಿದ್ದೀರಿ, ನಾನು ಸಾಲ ಮಾಡಿದ್ದೇನೆ, ನಾನು ಜನಕ್ಕೆ ಅನ್ಯಾಯವನ್ನು ಮಾಡಿಲ್ಲ, ನಾನು ಈ ಸಭೆ ಮೂಲಕ ಒಂದು ಘೋಷಣೆ ಮಾಡುತ್ತೇನೆ, ನಾನು ಚುನಾವಣೆಗೆ ಸ್ಪರ್ಧಿಸಲ್ಲ. ಯಾರಾದರೂ ನಿಲ್ಲಲಿ ಆದರೆ ಕೆಟ್ಟ ಮನಸ್ಥಿತಿಯ ವ್ಯಕ್ತಿ ಮತ್ತೆ ಶಾಸಕನಾಗಬಾರದು. ಶಾಸಕರಾದರೆ ಈ ಕ್ಷೇತ್ರಕ್ಕೆ ಮಾರಕ, ಯಾರ ಮನೆ ಹೆಣ್ಣು ಮಕ್ಕಳನ್ನು ಏನ್ ಮಾಡ್ತಾರೋ ಗೊತ್ತಿಲ್ಲ ಎಂದು ಆಕ್ರೋಶ ವ್ಯಕ್ತಪಡಿಸಿದ್ದಾರೆ. ಮಾಜಿ ಶಾಸಕ ಡಿ.ಎನ್.ಜೀವರಾಜ್‌ರನ್ನು ಉದ್ದೇಶಿಸಿ ಈ ಮಾತುಗಳನ್ನಾಡಿದ್ದಾರೆಂದು ಹೇಳಲಾಗಿದೆ.

ನನ್ನ ಹೆಂಡತಿ, ಮಗನಿಗೆ ತೊಂದರೆ ಕೊಡುತ್ತಿದ್ದಾರೆ, ನಾನು ಈ ಸಮಾವೇಶದ ಮೂಲಕ ಒಂದು ಘೋಷಣೆ ಮಾಡುತ್ತಿದ್ದೇನೆ, ಈ ಕ್ಷೇತ್ರದಲ್ಲಿ ಜನರಿಗೆ ವಿನಾಕಾರಣ ತೊಂದರೆ ಕೊಡುತ್ತಾ, ಮಹಿಳೆಯರಿಗೆ ತೊಂದರೆ ಕೊಟ್ಟಿರುವುದನ್ನು ಮನದಟ್ಟು ಮಾಡಿಕೊಂಡು ಚುನಾವಣೆಗೆ ಸ್ಪರ್ಧಿಸಲ್ಲ ಅಂತ ಘೋಷಣೆ ಮಾಡಲಿ. ನಾನು ಕೂಡ ಘೋಷಣೆ ಮಾಡುತ್ತೇನೆ, ನೀವು ಸ್ಪರ್ಧಿಸಲ್ಲ ಅಂದ್ರೆ, ನಾನೂ ಸ್ಪರ್ಧಿಸಲ್ಲ, ನನ್ನ ಬದಲಿಗೆ ಕಾರ್ಯಕರ್ತರು ನಿಲ್ಲಲಿ ಎಂದು ಶಾಸಕರು ಹೇಳಿದ್ದಾರೆ.

ರಾಜೇಗೌಡರ ವಿರುದ್ಧ ಕಿಡಿಕಾರಿದ್ದ ಜೀವರಾಜ್: ಮಲೆನಾಡಿನಲ್ಲಿ ನಿರಂತರವಾಗಿ ಕಾಡಾನೆ ಹಾವಳಿ ವಿರೋಧಿಸಿ ನಡೆದಿದ್ದ ಪ್ರತಿಭಟನೆಯಲ್ಲಿ ಮಾಜಿ ಶಾಸಕ ಜೀವರಾಜ್ ಹಾಲಿ ಶಾಸಕರ ವಿರುದ್ಧ ಕಿಡಿಕಾರಿದ್ದರು. ಅಂದು ನಡೆದ ಪ್ರತಿಭಟನಾ ಸಭೆಯಲ್ಲಿ ಬಿಜೆಪಿ ಕಾರ್ಯಕರ್ತರು ಶಾಸಕರ ವಿರುದ್ಧ ಆರೋಪದ ಸುರುಮಳೆ ಸುರಿದಿದ್ದರು. ಇದಕ್ಕೆ ಪ್ರತಿಯಾಗಿ ಕಾಂಗ್ರೆಸ್ ಪಕ್ಷದಿಂದ ಜನಾಂದೋಲನ ಸಮಾವೇಶವನ್ನು ಹಮ್ಮಿಕೊಳ್ಳಲಾಗಿತ್ತು.

ಖಾಸಗಿ ಶಾಲಾ ಶುಲ್ಕ ಏರಿಕೆ?

ಬೆಂಗಳೂರು: ಈಗಾಗಲೇ ದರ ಏರಿಕೆಯಿಂದ ತತ್ತರಿಸಿರುವ ಜನರಿಗೆ, ಮುಂದಿನ ವರ್ಷದಿಂದ ಮತ್ತೊಂದು ಶುಲ್ಕ ಬಿಸಿ ತಟ್ಟುವುದು ನಿಶ್ಚಿತವಾಗಿದೆ.

ಪ್ರತಿವರ್ಷ ಸಣ್ಣ ಪ್ರಮಾಣದಲ್ಲಿ ಶುಲ್ಕ ಏರಿಸುತ್ತಿದ್ದ ಖಾಸಗಿ ಶಾಲೆಗಳು ಈ ಬಾರಿ ಶೇ.15ರಷ್ಟು ಶುಲ್ಕ ಹೆಚ್ಚಿಸಲು ಮುಂದಾಗಿರುವುದು ಜನ ಸಾಮಾನ್ಯರಿಗೆ ನುಂಗಲಾರದ ತುತ್ತಾಗಿದೆ. ಈ ಹಿಂದೆ ಶೇ.8ರಷ್ಟು ಶುಲ್ಕವನ್ನು ಏರಿಸುತ್ತಿದ್ದ ಖಾಸಗಿ ಶಾಲಾ ಆಡಳಿತ ಮಂಡಳಿಗಳು, ಈ ಬಾರಿ ಶೇ.10ರಿಂದ 15ರಷ್ಟು ಏರಿಸುವುದಾಗಿ ಬಹಿರಂಗ ವಾಗಿಯೇ ಹೇಳಿವೆ. ಇದರೊಂದಿಗೆ ಇನ್ನಿತರ ವೆಚ್ಚವೆಂದು ಇನ್ನಷ್ಟು ಶುಲ್ಕ ಪಡೆಯುವುದು ಪೋಷಕರ ಆತಂಕಕ್ಕೆ ಕಾರಣವಾಗಿದೆ.

ಈ ಬಗ್ಗೆ ಕ್ಯಾಮ್ಸ್ ಪ್ರಧಾನ ಕಾರ್ಯದರ್ಶಿ ಬಿ. ಶಶಿಕುಮಾರ್ ಮಾತನಾಡಿದ್ದು, ಪ್ರತಿ ವರ್ಷ ಶೇ. 8ರಿಂದ 10ರಷ್ಟು ಶುಲ್ಕ ಹೆಚ್ಚಳ ಮಾಡಲಾಗುತ್ತಿತ್ತು. 2026-27ನೇ ಸಾಲಿಗೆ ಶೇ. 15 ರಷ್ಟು ಶುಲ್ಕ ಹೆಚ್ಚಳ ಮಾಡಲಾಗುತ್ತಿದೆ. ಕೆಲವು ಶಾಲೆಗಳು ತಮ್ಮ ಅನುಕೂಲಕ್ಕೆ ತಕ್ಕಂತೆ ಶುಲ್ಕ ಏರಿಕೆ ಮಾಡಲಿವೆ. ಕನಿಷ್ಠ ಶೇ. 8 ರಿಂದ ಗರಿಷ್ಠ 15ರವರೆಗೂ ಶುಲ್ಕ ಹೆಚ್ಚಳವಾಗಲಿದೆ ಎಂದು ತಿಳಿಸಿದ್ದಾರೆ.

ಸರಕಾರ ಮನಸ್ಸೊ ಇಚ್ಛೆ ಖಾಸಗಿ ಶಾಲೆಗಳಿಗೆ ಅನುಮತಿ ನೀಡುತ್ತಿದೆ. ಇದರಿಂದ ಶಾಲೆಗಳಿಗೆ ವಿದ್ಯಾರ್ಥಿಗಳ ಸಂಖ್ಯೆ ಕಡಿಮೆಯಾಗುತ್ತಿದೆ. 30 ರಿಂದ 40 ಲಕ್ಷ ರು.ಗಳಷ್ಟು ಮೂಲ ಸೌಕರ್ಯ ಬಳಕೆಯಾಗದೇ ನಿರ್ವಹಣಾ ವೆಚ್ಚ ದುಬಾರಿಯಾಗುತ್ತಿದೆ. ಶಿಕ್ಷಕರ ವೇತನವೂ ಹೆಚ್ಚಾಗುತ್ತಿದೆ. ಹೀಗಾಗಿ ಶುಲ್ಕ ಏರಿಕೆ ಅನಿವಾರ್ಯ ಎಂದು ಸಮರ್ಥಿಸಿಕೊಂಡಿದ್ದಾರೆ.

ಕರ್ನಾಟಕದಲಷ್ಟೆ ಅಲ್ಲ, ದೇಶಾದ್ಯಂತ ಖಾಸಗಿ ಶಾಲೆಗಳಿಗೆ ಅನುಮತಿ ನೀಡುವ ಪ್ರಕ್ರಿಯೆ ನಿರಂತರವಾಗಿ ನಡೆಯುತ್ತಿದೆ. ರಾಜ್ಯದಲ್ಲಿಯೇ 700 ರಿಂದ 800 ಖಾಸಗಿ ಶಾಲೆಗಳಿಗೆ ವರ್ಷ ಒಂದರಲ್ಲೆ ಅನುಮತಿ ನೀಡಲಾಗುತ್ತಿದೆ. ಈ ನಡುವೆ ಬಹು ರಾಷ್ಟ್ರೀಯ ಕಂಪನಿಗಳು, ದೊಡ್ಡ ದೊಡ್ಡ ಸಂಸ್ಥೆಗಳು ಶಿಕ್ಷಣ ಕ್ಷೇತ್ರಕ್ಕೆ ಕಾಲಿಟ್ಟಿದೆ. ಕೋಟ್ಯಂತರ ರುಪಾಯಿ ಬಂಡವಾಳ ಹೂಡಿಕೆ ಮಾಡಿ ಶಾಲೆ ಆರಂಭಿಸುತ್ತಿವೆ. ಅದಕ್ಕನುಗುಣವಾಗಿಯೇ ಶುಲ್ಕವೂ ಹೆಚ್ಚಳವಾಗುತ್ತಿದೆ ಎಂದು ಹೇಳಿದರು.

ಹತ್ತಾರು ಎಕರೆ ಪ್ರದೇಶ ಬೆಂಕಿಗಾಹುತಿ | ಕಿಡಿಗೇಡಿಗಳ ಕೃತ್ಯ ಶಂಕೆ | ಸ್ಥಳೀಯರಲ್ಲಿ ಭಾರೀ ಆತಂಕ

ನಂದಿ ಬೆಟ್ಟದಲ್ಲಿ ಬೆಂಕಿ ಅನಾಹುತ

ಚಿಕ್ಕಬಳ್ಳಾಪುರ: ವಿಶ್ವವಿಖ್ಯಾತ ಪ್ರವಾಸಿ ತಾಣ ನಂದಿ ಬೆಟ್ಟದಲ್ಲಿ ಮಂಗಳವಾರ ಸಂಜೆ ಅಕಸ್ಮಾತ್ ಬೆಂಕಿ ಕಾಣಿಸಿಕೊಂಡು ಹತ್ತಾರು ಎಕರೆ ಪ್ರದೇಶ ಬೆಂಕಿಗಾಹುತಿಯಾದ ಘಟನೆ ಸಂಭವಿಸಿದೆ. ಕಿಡಿಗೇಡಿಗಳ ಕೃತ್ಯದಿಂದಲೇ ಬೆಂಕಿ ಹೊತ್ತಿಕೊಂಡಿರಬಹುದು ಎಂಬ ಅನುಮಾನ ವ್ಯಕ್ತವಾಗಿದೆ.

ಬೆಟ್ಟದ ಮಧ್ಯ ಭಾಗದಲ್ಲಿ ಹೊತ್ತಿಕೊಂಡ ಬೆಂಕಿ ಕ್ಷಣಕ್ಷಣಕ್ಕೂ ವ್ಯಾಪಿಸಿ, ಸುಲ್ತಾನ್‌ಪೇಟೆ ಭಾಗದ ಕಡೆಗೆ ಕೆನ್ನಾಲಿಗೆ ಚಾಚಿದ ದೃಶ್ಯಗಳು ದೂರದಿಂದಲೇ ಗೋಚರಿಸಿವೆ ಎಂಬುದು ದಾರಿಹೋಕರ ಮಾಹಿತಿಯಾಗಿದ್ದು ಬೆಂಕಿಯ ಜ್ವಾಲೆಗಳು ಎತ್ತರಕ್ಕೆ ಏರಿ ದಟ್ಟ ಹೊಗೆ ಆಕಾಶ ಮುಟ್ಟಿದಂತಿದ್ದು, ಸ್ಥಳೀಯರು ಆತಂಕಗೊಂಡಿದ್ದಾರೆ.

ಬೆಂಕಿ ಕಾಣಿಸಿಕೊಂಡ ಪ್ರದೇಶ ಕಡು ಬಂಡೆಗಲ್ಲುಗಳಿಂದ ಕೂಡಿದ್ದು, ಅಗ್ನಿಶಾಮಕ ದಳದ ವಾಹನಗಳು ನೇರವಾಗಿ ತಲುಪಲು ಸಾಧ್ಯವಾಗದಂತಹ ಸ್ಥಳವಾಗಿರುವುದರಿಂದ ಬೆಂಕಿ ನಂದಿಸುವ ಕಾರ್ಯದಲ್ಲಿ ಅಡಚಣೆ ಎದುರಾಗಿದೆ. ಸಿಬ್ಬಂದಿ ಪಾದಚಾರಿ ಮಾರ್ಗದಿಂದಲೇ ಮೇಲಕ್ಕೆ ತೆರಳಿ ಬೆಂಕಿ ನಿಯಂತ್ರಣಕ್ಕೆ ಪ್ರಯತ್ನಿಸುತ್ತಿದ್ದಾರೆ ಎಂದು ತಿಳಿದುಬಂದಿದೆ.

ಘಟನೆಯ ದೃಶ್ಯಗಳನ್ನು ಸುಲ್ತಾನ್‌ಪೇಟೆ ಸ್ಥಳೀಯರೊಬ್ಬರು ತಮ್ಮ ಮೊಬೈಲ್ ಫೋನ್‌ಗಳಲ್ಲಿ ಸೆರೆ ಹಿಡಿದು ಸಾಮಾಜಿಕ ಜಾಲತಾಣಗಳಲ್ಲಿ ಹಂಚಿಕೊಂಡಿದ್ದು, ಆ ವಿಡಿಯೊಗಳು ವೈರಲ್ ಆಗಿವೆ.

ಸ್ಥಳಕ್ಕೆ ಪೊಲೀಸ್ ಸಿಬ್ಬಂದಿ ಭೇಟಿ ನೀಡಿ ಪರಿಸ್ಥಿತಿ ಅವಲೋಕನ ನಡೆಸಿರುವ ಬಗ್ಗೆ ಸ್ಥಳೀಯರಿಂದ ಮಾಹಿತಿ ಲಭ್ಯವಾಗಿದೆ. ಬೆಂಕಿ ಅನಾಹುತದ ನಿಖರ ಕಾರಣ ಮತ್ತು ಹಾನಿ ಪ್ರಮಾಣ ಕುರಿತು ಅಧಿಕೃತ ಮಾಹಿತಿ ಇನ್ನಷ್ಟೇ ತಿಳಿದುಬರಬೇಕಿದೆ.

ಪ್ರಕೃತಿ ಸೌಂದರ್ಯದ ಸಂಕೇತವಾದ ನಂದಿ ಬೆಟ್ಟದಲ್ಲಿ ಬೇಸಿಗೆಯಲ್ಲಿ ಈ ರೀತಿಯ ಘಟನೆಗಳು ಸಂಭವಿಸುವುದು ಪರಿಸರ ಪ್ರೇಮಿಗಳಲ್ಲಿ ತೀವ್ರ ಆತಂಕ ಮೂಡಿಸಿದೆ. ಜಿಲ್ಲಾಡಳಿತ ಅರಣ್ಯ ಇಲಾಖೆ ಇಂತಹ ಘಟನೆಗಳ ಬಗ್ಗೆ ಜಾಗೃತೆವಹಿಸಲಿ ಎನ್ನುವುದು ಸಾರ್ವಜನಿಕರ ಆಗ್ರಹವಾಗಿದೆ.

ಸಿನಿಮಾದತ್ತ ಧ್ರುವಂತ್ ಚಿತ್ತ

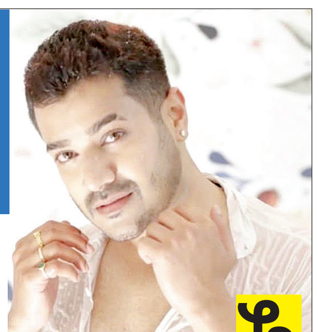

ಕಿರುತೆರೆಯ ಧಾರಾವಾಹಿಗಳಲ್ಲಿ ನಟಿಸಿ ಮನಗೆದ್ದ ನಟ ಧ್ರುವಂತ್, ಈ ಬಾರಿಯ ಬಿಗ್ ಬಾಸ್ ಮನೆಗೂ ಪ್ರವೇಶಿಸಿ ಗಮನಸೆಳೆದರು. ಬಿಗ್‌ಬಾಸ್‌ನಲ್ಲಿ ಮನೆಯಲ್ಲಿ ನೀಡಿದ ಟಾಸ್ಕ್‌ಗಳಲ್ಲಿ ಉತ್ತಮ ಪ್ರದರ್ಶನ ತೋರಿದ ಧ್ರುವಂತ್ ಗೆಲ್ಲುವ ಅಭ್ಯರ್ಥಿಯಾಗಿ ಗುರುತಿಸಿಕೊಂಡಿದ್ದರು. ಆದರೆ ಫೈನಲ್‌ಗೂ ಮೊದಲೇ ಮನೆಯಿಂದ ಹೊರಬಂದರು. ಬಿಗ್‌ಬಾಸ್ ಬಳಿಕ ಧ್ರುವಂತ್ ಮತ್ತೆ ಕಿರುತೆರೆಯ ಧಾರಾವಾಹಿಗಳಲ್ಲಿ ನಟಿಸುತ್ತಾರಾ ಎನ್ನುವ ಕುತೂಹಲ ಹಲವರಲ್ಲಿತ್ತು. ಆದರೆ ಧ್ರುವಂತ್ ಸಿನಿಮಾಗಳತ್ತ ಆಸಕ್ತಿ ವಹಿಸಿದ್ದಾರೆ. ಬಿಗ್‌ಬಾಸ್ ಬಳಿಕ ಹಲವು ಸಿನಿಮಾಗಳಲ್ಲಿ ನಟಿಸುವ ಅವಕಾಶಗಳು ಅರಸಿ ಬಂದಿದ್ದು, ಸದ್ಯ ಕಥೆ ಕೇಳುತ್ತಿದ್ದೇನೆ, ಒಳ್ಳೆಯ ಕಥೆ ಹಾಗೂ ಪಾತ್ರ ಸಿಕ್ಕಿದರೆ ಖಂಡಿತಾ ನಟಿಸುತ್ತೇನೆ ಎನ್ನುತ್ತಾರೆ ಧ್ರುವಂತ್.

ಈ ನಡುವೆ ಧ್ರುವಂತ್ ತಾವೇ ಒಂದು ಕಥೆ ಬರೆದಿದ್ದು, ಅದನ್ನು ಸಿನಿಮಾ ರೂಪದಲ್ಲಿ ತೆರೆಗೆ ತರಲು ಉತ್ಸುಕರಾಗಿದ್ದಾರೆ. ಸದ್ಯ ಇನ್ನು ನಿರ್ದೇಶನದ ಬಗ್ಗೆ ಕಲಿಯಬೇಕಾಗಿರುವುದರಿಂದ ಕಥೆ, ಚಿತ್ರಕಥೆ ಬರೆದಿದ್ದು ಪ್ರಮುಖ ಪಾತ್ರದಲ್ಲಿ ಅಭಿನಯಿಸಲು ಸಿದ್ಧತೆ ನಡೆಸಿದ್ದಾರೆ. ಧ್ರುವಂತ್, ಮೈಜಾಂ ಎನ್ನಿಸುವ ಕ್ರೈಂ ಥ್ರಿಲ್ಲರ್ ಕಥೆಯನ್ನು ಹೆಣೆದಿದ್ದಾರೆ. ಒಂದು ಮಗುವಿನ ಸಾವಿನ ಸುತ್ತ ಸಾಗುವ ರೋಚಕ ಸ್ಟೋರಿಯ ಅದಾಗಿದ್ದು, ನಿರ್ಮಾಪಕರಿಗೂ ಕಥೆ ಹೇಳಿದ್ದಾರೆ. ಕಥೆ ಕೇಳಿ ಮೆಚ್ಚಿರುವ ನಿರ್ಮಾಪಕರು ನಿರ್ಮಾಣಕ್ಕೂ ಸಮ್ಮತಿಸಿದ್ದಾರೆ.

ಲಂಡನ್‌ನಲ್ಲಿನೆಲೆಸಿರುವ ನಾಯಕ ಸಂಬಂಧಿಕರ ಮದುವೆಗಾಗಿ ಭಾರತಕ್ಕೆ ಬರುತ್ತಾನೆ. ಈ ಸಂದರ್ಭ ಆತನಿಗೆ ಕಾಪಾಡಿ.. ಕಾಪಾಡಿ.. ಎಂಬ ದನಿ ಎಲ್ಲಿ ಹೋದರೂ ಕೇಳುತ್ತಾ ಕಾಡುತ್ತಿರುತ್ತದೆ. ಅದು ಏನು ಎಂದು ಹುಡುಕಲು ಹೊರಟಾಗ ಹಲವು ರೋಚಕ ತಿರುವುಗಳು ತೆರೆದುಕೊಳ್ಳುತ್ತವೆ. ಇದು ಹಾರರ್ ಸಿನಿಮಾದಂತೆಯೇ ಭಾಸವಾಗುತ್ತದೆ. ಈ ಚಿತ್ರವನ್ನು ಕನ್ನಡ ಸೇರಿದಂತೆ ಪಂಚ ಭಾಷೆಗಳಲ್ಲಿ ನಿರ್ಮಾಣ ಮಾಡಲು ನಿರ್ಧರಿಸಲಾಗಿದೆ ಎಂದು ಧ್ರುವಂತ್ ಹೇಳಿದರು.

ನನ್ನ ಜೀವನದಲ್ಲಿ ಕೆಲವು ಕಹಿ ಘಟನೆಗಳು ನಡೆದವು. ಅದೆಲ್ಲವನ್ನೂ ಮರೆಸಿದ್ದು ಕನ್ನಡದ ಬಿಗ್‌ಬಾಸ್ ಎಂಬ ಹೆಮ್ಮೆ ಇದೆ. ಅದರ ಜತೆಗೆ ನನ್ನನ್ನು ಕರುನಾಡಿಗೆ ಪರಿಚಯಿಸಿತು. ಇಂದು ನಾನು ಎಲ್ಲೇ ಹೋದರೂ ಎಲ್ಲರೂ ಧ್ರುವಂತ್ ಎಂದು ಗುರುತಿಸುತ್ತಾರೆ. ನಿಜವಾಗಿಯೂ ಅದು ಖುಷಿಕೊಟ್ಟಿದೆ.

ಬಿಗ್‌ಬಾಸ್ ಮನೆಗೆ ಹೋಗಿ ಬಂದ ಮೇಲೆ ಕಿರುತೆರೆಯಲ್ಲಿ ನಟಿಸಲು ಅವಕಾಶಗಳು ಅರಸಿ ಬಂದವು. ಆದರೆ ನನಗೆ ಧಾರಾವಾಹಿಗಳಿಗಿಂತ ಸಿನಿಮಾದ ಮೇಲೆ ಆಸಕ್ತಿ ಇದೆ. ಕೆಲವು ಚಿತ್ರಗಳ ಕಥೆ ಕೇಳಿದ್ದೇನೆ. ಅದರ ಜತೆಗೆ ನಾನೇ ಬರೆದಿರುವ ಕಥೆಯನ್ನು ಸಿನಿಮಾ ರೂಪದಲ್ಲಿ ತೆರೆಗೆ ತರಲು ಕಾಯುತ್ತಿದ್ದೇನೆ.

ಪ್ರೇಮದ ಊರಲಿ ಸಂಬಂಧಗಳ ಕಥನ

ಈ ಹಿಂದೆ ಅಕ್ಷಿ ಸಿನಿಮಾ ನಿರ್ದೇಶನ ಮಾಡಿ ರಾಷ್ಟ್ರ ಪ್ರಶಸ್ತಿ ಮುಡಿಗೇರಿಸಿಕೊಂಡ ಮನೋಜ್ ಕುಮಾರ್, ಹೊಸ ಕಥೆಯೊಂದಿಗೆ ಬಂದಿದ್ದಾರೆ. ಈ ಬಾರಿ ಮ್ಯೂಸಿಕಲ್ ಲವ್ ಸ್ಟೋರಿ ಹೇಳುತ್ತಿದ್ದಾರೆ. ಪ್ರೇಮದ ಊರಲಿ ಎಂಬ ಶೀರ್ಷಿಕೆಯಲಿ ಚಿತ್ರ ನಿರ್ದೇಶನ ಮಾಡಿದ್ದು ತೆರೆಗೆ ತರಲು ರೆಡಿಯಾಗಿದ್ದಾರೆ. ಈ ಚಿತ್ರದ ಟೀಸರ್ ರಿಲೀಸ್ ಆಗಿದ್ದು ಸಿನಿಪ್ರಿಯರನ್ನು ಸೆಳೆಯುತ್ತಿದೆ. ಇದೊಂದು ತ್ರಿಕೋನಾ ಪ್ರೇಮಕಥೆಯ ಸಿನಿಮಾವಾಗಿದ್ದು, ಸೆಂಟಿಮೆಂಟ್ ಕೂಡ ಬೆರೆತಿದೆ.

ಶ್ರೀರಾಮ್, ರಂಗಾಯಣ ರಘು, ತಪಸ್ವಿನಿ, ರಮಿಕಾ ಪ್ರಮುಖ ಪಾತ್ರದಲ್ಲಿ ಅಭಿನಯಿಸಿದ್ದಾರೆ.

ಪ್ರೇಮದ ಊರಲಿ ಮ್ಯೂಸಿಕಲ್ ಲವ್ ಸ್ಟೋರಿಯ ಸಿನಿಮಾಗಿದ್ದ ಮನಸನ್ನು ಕಾಡುತ್ತದೆ. ಅಂತೆಯೇ ಚಿತ್ರದಲ್ಲಿ ನಾಗಣ್ಣ ಹಾಗೂ ಸಂತುವಿನ ಪುಟ್ಟಲೋಕ ಅನಾವರಣವಾಗಲಿದೆ. ಒಂದು ಮನೆಯಲ್ಲಿ ಎಲ್ಲರೂ ಲವಲವಿಕೆಯಿಂದ, ಖುಷಿಯಿಂದ, ಪ್ರೀತಿಯಿಂದ ಇದ್ದರೆ ಅದೇ ನಮಗೆ ದೊಡ್ಡ ಊರು. ಅದೇ ಪ್ರೇಮದ ಊರಲಿ. ರಂಗಾಯಣ ರಘು ಅವರು ಈ ಚಿತ್ರದ ಕೇಂದ್ರಬಿಂದು. ಅವರು ಒಂದು ವಿಶಿಷ್ಟವಾದ ಪಾತ್ರದಲ್ಲಿ ನಟಿಸಿದ್ದಾರೆ.
-ಮನೋಜ್ ಕುಮಾರ್ ನಿರ್ದೇಶಕ

ತಪ್ಪುಗಳನ್ನು ಮಾಡುತ್ತಾ ಜೀವನದ ಪಾಠ ಕಲಿಯುವ ಪಾತ್ರದಲ್ಲಿ ನಾನು ನಟಿಸಿದ್ದೇನೆ. ನನಗೆ ಹಳ್ಳಿಗಾಡಿನ ಕಥೆಗಳು ಎಂದರೆ ಇಷ್ಟ. ಈ ಸಿನಿಮಾದಲ್ಲಿಯೂ ಗ್ರಾಮೀಣ ಸೊಗಡಿನ ಸ್ಟೋರಿ ಇದೆ. ಹಾಗಾಗಿ ನಟಿಸಲು ಸಂತಸದಿಂದ ಸಮ್ಮತಿಸಿದೆ. ನಾನು ಸಿನಿಮಾದ ಚಿತ್ರೀಕರಣದಲ್ಲಿ ಪಾಲ್ಗೊಂಡು ಕೊನೆಗೆ ನಾನು ಹಳ್ಳಿಯವನೇ ಎನ್ನುವ ಭಾವ ನನ್ನನ್ನು ಆವರಿಸಿತ್ತು ಎಂದು ರಣಗಾಯಣ ರಘು ಸಂತಸದಿಂದ ನುಡಿದರು.

ಪ್ರೇಮದ ಊರಲಿ ಚಿತ್ರವನ್ನು ವೆನಿಲ್ಲಾ ಎಂಟರ್‌ಟೇನ್‌ಮೆಂಟ್ ಹಾಗೂ ಜಾನಕಮ್ಮ ಪ್ರೊಡಕ್ಷನ್‌ನಲ್ಲಿ ಮಮತಾ ದೇವೇಂದ್ರ, ಪ್ರಶಾಂತ್ ಹಾಗೂ ರಮೇಶ್ ನಿರ್ಮಾಣ ಮಾಡಿದ್ದಾರೆ. ಸುನಾದ ಗೌತಮ್ ಸಂಗೀತ ನಿರ್ದೇಶನ, ರಾಜಕಾಂತ್ ಛಾಯಾಗ್ರಹಣ, ಹರ್ಷಿತ್ ಪ್ರಭು ಸಂಕಲನ ಈ ಚಿತ್ರಕ್ಕಿದೆ.

ನ್ಯಾಯಬೆಲೆ ಅಂಗಡಿಯಲಿ ಸಾಮಾಜಿಕ ಕಳಕಳಿ

ಸರ್ಕಾರಿ ನ್ಯಾಯಬೆಲೆ ಅಂಗಡಿ ಶೀರ್ಷಿಕೆಯಲ್ಲಿ ಸಿನಿಮಾ ನಿರ್ಮಾಣವಾಗಿದೆ. ಈಗಾಗಲೇ ಶೂಟಿಂಗ್ ಮುಗಿಸಿರುವ ಚಿತ್ರ, ತೆರೆಗೂ ಸಿದ್ಧವಾಗಿದೆ. ಸಿನಿಮಾದ ಶೀರ್ಷಿಕೆಯೇ ಹೇಳುವಂತೆ ಇದು ಸರ್ಕಾರಿ ನ್ಯಾಯಬೆಲೆ ಅಂಗಡಿ ಮತ್ತು ಪಡಿತರ ವ್ಯವಸ್ಥೆಯ ಸುತ್ತ ನಡೆಯುವ ಕಥಾಹಂದರ ಚಿತ್ರದಲ್ಲಿದ್ದು, ಗ್ರಾಮೀಣ ಸೊಗಡಿನಲ್ಲಿ ಕಥೆ ಸಾಗುತ್ತದೆ. ಸರ್ಕಾರಿ ನ್ಯಾಯಬೆಲೆ ಅಂಗಡಿ ಚಿತ್ರದಲ್ಲಿ ನಟಿ ರಾಗಿಣಿ ದ್ವಿವೇದಿ ಪಾರ್ವತಿ ಎಂಬ ಗ್ರಾಮೀಣ ಮಹಿಳೆಯ ಪಾತ್ರದಲ್ಲಿ ಕಾಣಿಸಿಕೊಳ್ಳುತ್ತಿದ್ದಾರೆ. ನಟರಾದ ಕುಮಾರ ಬಂಗಾರಪ್ಪ, ದೊಡ್ಡಣ್ಣ ಚಿತ್ರದ ಪ್ರಮುಖ ಪಾತ್ರದಲ್ಲಿ ಅಭಿನಯಿಸಿದ್ದಾರೆ. ಈ ಚಿತ್ರದ ಪೋಸ್ಟರನ್ನು ಕೇಂದ್ರ ಸಚಿವ ವಿ.ಸೋಮಣ್ಣ ಬಿಡುಗಡೆ ಮಾಡಿ ಚಿತ್ರತಂಡಕ್ಕೆ ಶುಭಕೋರಿದರು.

ಜನ ಸಾಮಾನ್ಯರು, ಬಡವರು ಹಸಿವಿನಿಂದ ಬಳಲಬಾರದು ಎಂಬ ಉದ್ದೇಶದಿಂದ ಕೇಂದ್ರ ಮತ್ತು ರಾಜ್ಯ ಸರ್ಕಾರಗಳು ಸರ್ಕಾರಿ ನ್ಯಾಯಬೆಲೆ ಅಂಗಡಿಗಳ ಮೂಲಕ ದಿನಸಿ ಮತ್ತು ಆಹಾರ ಸಾಮಾಗ್ರಿಗಳನ್ನು ಜನರಿಗೆ ತಲುಪಿಸುವ ಕೆಲಸ ಮಾಡುತ್ತಿದೆ. ಆದರೆ, ಈ ವ್ಯವಸ್ಥೆಯಲ್ಲಿರುವ ಕೆಲವು ಲೋಪಗಳಿಂದ ಇದರ ಉದ್ದೇಶ ಪರಿಣಾಮಕಾರಿಯಾಗಿ ಈಡೇರುತ್ತಿಲ್ಲ. ಈಗ ಇದೇ ವಿಷಯವನ್ನು ಸಿನಿಮಾ ರೂಪದಲ್ಲಿ ತೆರೆಗೆ ತರುತ್ತಿದ್ದಾರೆ ಈ ಪ್ರಯತ್ನ ನಿಜಕ್ಕೂ ಶ್ಲಾಘನೀಯ ಎಂದು ಸಚಿವರು ಮೆಚ್ಚುಗೆ ವ್ಯಕ್ತಪಡಿಸಿದರು.

ಇಡೀ ದೇಶದಲ್ಲಿಯೇ ಸರ್ಕಾರಿ ನ್ಯಾಯಬೆಲೆ ಅಂಗಡಿ ಮತ್ತು ಪಡಿತರ ವ್ಯವಸ್ಥೆಯ ಮೇಲೆ ಮೂಡಿಬರುತ್ತಿರುವ ಮೊಟ್ಟ ಮೊದಲ ಸಿನಿಮಾ ಇದಾಗಿದೆ. ಗ್ರಾಮೀಣ ಪರಿಸರದ ಹಿನ್ನೆಲೆಯಲ್ಲಿ ಈ ಸಿನಿಮಾ ಸಾಗುತ್ತದೆ. ಮನರಂಜನೆ ಜತೆಗೆ ಒಂದು ಒಳ್ಳೆಯ ಸಂದೇಶ ಕೂಡ ಈ ಸಿನಿಮಾದಲ್ಲಿದೆ. ಸರ್ಕಾರಿ ನ್ಯಾಯಬೆಲೆ ಅಂಗಡಿಯಲ್ಲಿ ಏನೇನು ವ್ಯವಹಾರಗಳು, ಅವ್ಯವಹಾರಗಳು ನಡೆಯುತ್ತದೆ ಎಂಬುದನ್ನು ಸಮಾಜಕ್ಕೆ ತೋರಿಸುವಂಥ ಪ್ರಯತ್ನ ಚಿತ್ರದಲ್ಲಿದೆ ಎಂದು ಕುಮಾರ್ ಬಂಗಾರಪ್ಪ ಹೇಳಿದರು.

ಬಿ.ರಾಮಮೂರ್ತಿ ಕಥೆ, ಚಿತ್ರಕಥೆ ಮತ್ತು ಸಂಭಾಷಣೆ ಬರೆದಿರುವ ಈ ಚಿತ್ರವನ್ನು ಸಾತ್ವಿಕ್ ಪವನ್ ಕುಮಾರ್ ನಿರ್ದೇಶನ ಮಾಡಿದ್ದಾರೆ. ಜಯಶಂಕರ ಟಾಕೀಸ್ ಬ್ಯಾನರಿನಲ್ಲಿ ನಿರ್ಮಾಣವಾಗುತ್ತಿರುವ ಸರ್ಕಾರಿ ನ್ಯಾಯಬೆಲೆ ಅಂಗಡಿ ಚಿತ್ರವನ್ನು ತೇಜು ಮೂರ್ತಿ ಮತ್ತು ಪದ್ಮಾವತಿ ಚಂದ್ರಶೇಖರ್ ಜಂಟಿಯಾಗಿ ನಿರ್ಮಾಣ ಮಾಡುತ್ತಿದ್ದಾರೆ. ಚಿತ್ರದ ಹಾಡುಗಳಿಗೆ ಅನಂತ್ ಆರ್ಯನ್ ಸಂಗೀತ ಸಂಯೋಜಿಸಿದ್ದಾರೆ. ಮಂಡ್ಯದ ಸುತ್ತಮುತ್ತ ಸುಮಾರು ಐವತ್ತು ದಿನಗಳ ಕಾಲ ಚಿತ್ರೀಕರಣ ನಡೆಸಲಾಗಿದೆ. ಸದ್ಯ ಶೂಟಿಂಗ್ ಮುಗಿಸಿರುವ ಸರ್ಕಾರಿ ನ್ಯಾಯಬೆಲೆ ಅಂಗಡಿ ಪೋಸ್ಟ್ ಪ್ರೊಡಕ್ಷನ್ ಹಂತದಲ್ಲಿದೆ.

ವಿಶ್ವವಾಣಿ ಬೆಂಗಳೂರು 04-03-2026 ಬುಧವಾರ @vishwavaninews

ಆರಾಮ

ಅನುದಿನವೂ ವಿರಾಮಕ್ಕೆ ಒಂದು ನೆಪ

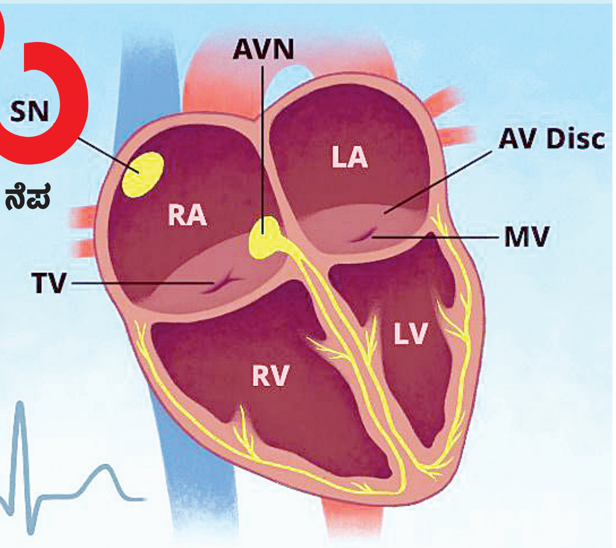

ಹಿಂದಿರುಗಿ ನೋಡಿದಾಗ
ಡಾ. ನಾ.ಸೋಮೇಶ್ವರ
naasomeswara@gmail.com

ಸಾವಿಗೆ ಸವಾಲು ಹಾಕಿ ಗೆದ್ದ ವಿಜ್ಞಾನಿಗಳು!

'ಯುರೇಕಾ' ಎಂದರೆ 'ನಾನು ಕಂಡುಕೊಂಡೆ' ಎಂದರ್ಥ. ವಿಜ್ಞಾನದಲ್ಲಿ ಬಹುಕಾಲದ ಸಮಸ್ಯೆಗೆ ಉತ್ತರವೊಂದು ಮಿಂಚಿನಂತೆ ಹೊಳೆಯುವ ಕ್ಷಣವನ್ನು 'ಯುರೇಕಾ' ಅಥವಾ 'ಮಿಂಚಿನ ಹೊಳಹು' ಎನ್ನಬಹುದು. ಆರ್ಕಿಮಿಡೀಸನು ಪ್ಲವನತೆಯ (ಬಾಯನ್ಸಿ) ತತ್ತ್ವವನ್ನು ಕಂಡುಹಿಡಿದದ್ದು, ನ್ಯೂಟನ್ ಗುರುತ್ವಾಕರ್ಷಣೆಯ ನಿಯಮವನ್ನು ಕಂಡುಕೊಂಡದ್ದು, ಕೆಕುಲೆ ಬೆಂಜೀನ್ ರಚನೆಯನ್ನು ಕಲ್ಪಿಸಿಕೊಂಡದ್ದು, ಅಲೆಗ್ಸಾಂಡರ್ ಫ್ಲೆಮಿಂಗ್ ಪೆನಿಸಿಲಿನ್ ಅನ್ನು ಗುರುತಿಸಿದ್ದು ಇಂಥ ಮಿಂಚಿನ ಹೊಳಹುಗಳಿಂದಲೇ! ಅಂಥ ಮತ್ತೊಂದು ಹೊಳಹನ್ನು ಈಗ ನೋಡೋಣ.

ಒಬ್ಬ ವಿಜ್ಞಾನಿಯ ಬದುಕಿನಲ್ಲಿ ಯುರೇಕಾ ಕ್ಷಣಗಳು ಕೇವಲ ಅದೃಷ್ಟದಿಂದ ಬರುವುದಿಲ್ಲ. ಅವರು ಆ ವಿಷಯದ ಬಗ್ಗೆ ತಿಂಗಳುಗಟ್ಟಲೆ ಅಥವಾ ವರ್ಷಗಟ್ಟಲೆ ನಿರಂತರವಾಗಿ ಚಿಂತನ-ಮಂಥನವನ್ನು ನಡೆಸಿರಬೇಕಾಗುತ್ತದೆ. ವೇದಕಾಲದ ಋಷಿಗಳಿಗೆ ಯಾವುದೋ ಒಂದು ಕ್ಷಣದಲ್ಲಿ ಹೇಗೆ ನಿರ್ದಿಷ್ಟ ಮಂತ್ರವು ಸ್ಫುರಿಸುತ್ತದೆಯೋ, ಹಾಗೆಯೇ ವಿಜ್ಞಾನಿಗಳಿಗೂ ಪರಿಹಾರವು ಮಿಂಚಿನಂತೆ ಹೊಳೆಯುತ್ತದೆ. ಅಂಥ ಮಿಂಚಿನ ಹೊಳಹು 'ಹೃದಯದ ಗತಿನಿಯಂತ್ರಕ'ದ (ಕಾರ್ಡಿಯಾಕ್ ಪೇಸ್‌ಮೇಕರ್) ಆವಿಷ್ಕಾರಕ್ಕೆ ಅನುವು ಮಾಡಿಕೊಟ್ಟ ಕಥೆಯು ರೋಚಕವಾಗಿದೆ.

1956. ವಿಲ್ಸನ್ ಗ್ರೇಟ್‌ಬ್ಯಾಚ್ (1919-2011) ಅಮೆರಿಕದ ಬಫೆಲೋ ವಿಶ್ವವಿದ್ಯಾಲಯದ ಇಲೆಕ್ಟ್ರಿಕಲ್ ಎಂಜಿನಿಯರಿಂಗ್ ವಿಭಾಗದಲ್ಲಿ ಸಹ ಪ್ರಾಚಾರ್ಯನಾಗಿ (ಅಸಿಸ್ಟೆಂಟ್ ಪ್ರೊಫೆಸರ್) ಆಗಿ ಕೆಲಸವನ್ನು ಮಾಡುತ್ತಿದ್ದರು. ವೇಗವಾಗಿ ಮಿಡಿಯುತ್ತಿರುವ ಹೃದಯದ ಮಿಡಿತವನ್ನು ದಾಖಲಿಸುವಂಥ ಒಂದು ಆಂದೋಲಕವನ್ನು (ಆಸಿಲೇಟರ್) ರೂಪಿಸುವಂತೆ ದೀರ್ಘಕಾಲಿಕ ರೋಗಗಳ ಸಂಶೋಧನಾ ಸಂಸ್ಥೆಯವರು ಕೇಳಿಕೊಂಡಿದ್ದರು. ಆ ಸಾಧನವನ್ನು ನಿರ್ಮಿಸುವ ಕೆಲಸದಲ್ಲಿ ಗ್ರೇಟ್‌ಬ್ಯಾಚ್ ಮಗ್ನರಾಗಿದ್ದರು.

ಹೊಸ ಆಂದೋಲಕವನ್ನು ಸೃಜಿಸಲು, ವಿವಿಧ ಇಲೆಕ್ಟ್ರಾನಿಕ್ ಬಿಡಿಭಾಗಗಳನ್ನು ಮೇಜಿನ ಮೇಲೆ ಹರಡಿಕೊಂಡಿದ್ದರು. ಆ ಬಿಡಿಭಾಗಗಳನ್ನು ತಾವೇ ಬೆಸುಗೆ (ಸಾಲ್ಡರಿಂಗ್) ಹಾಕಿ ಜೋಡಿಸುತ್ತಿದ್ದರು. ಹೀಗೇ 10,000 ಓಮ್ ನಿರೋಧಕವನ್ನು (ರೆಸಿಸ್ಟರ್) ತೆಗೆದುಕೊಳ್ಳಲೆಂದು ಅಪ್ರಜ್ಞಾಪೂರ್ವಕವಾಗಿ ಕೈಯನ್ನು ಚಾಚಿದರು. ಅವರ ಕೈ 10,000 ಓಮ್ ಇದ್ದ ಪೆಟ್ಟಿಗೆಯ ಒಳಗೆ ಹೋಗುವ ಬದಲು, 1000 ಓಮ್ ಇದ್ದ ಪೆಟ್ಟಿಗೆಯೊಳಗೆ ಹೋಯಿತು. 1000 ಓಮ್ ಮೌಲ್ಯದ ನಿರೋಧಕವನ್ನು ಮಂಡಲದಲ್ಲಿ ಇಟ್ಟು ಬೆಸುಗೆಯನ್ನು ಹಾಕಿದರು. ಆಂದೋಲಕವು ನಿರಂತರವಾಗಿ 'ಹಂ'ಕಾರವನ್ನು ಮಾಡುವುದನ್ನು ನಿರೀಕ್ಷಿಸಿದ್ದರು. ಆದರೆ ಆಂದೋಲಕವು ತಾಳಬದ್ಧವಾಗಿ 'ಬೀಪ್... ಬೀಪ್' ಎಂದು ಸ್ಪಂದಿಸಲಾರಂಬಿಸಿತು. ಈ ಸ್ಪಂದನವು ಪ್ರತಿ 1.8 ಸೆಕೆಂಡಿಗೆ ಒಂದು ಸಲ ಬೀಪ್ ಶಬ್ದವನ್ನು ಹೊರಡಿಸಿ, 1 ಸೆಕೆಂಡಿನ ಕಾಲ ವಿಶ್ರಾಂತಿಯನ್ನು ತೆಗೆದುಕೊಂಡು ಮತ್ತೆ 1.8 ಸೆಕೆಂಡಿನ ಅವಧಿಯ ಬೀಪ್ ಶಬ್ದವನ್ನು ಹೊರಡಿಸುತ್ತಿತ್ತು. ಈ ಸ್ಪಂದನವು ನಿಯತವಾಗಿ ಹಾಗೂ ತಾಳಬದ್ಧವಾಗಿ ನಿಮಿಷಕ್ಕೆ 60 ಸಲ ಸ್ಪಂದಿಸುತ್ತಿತ್ತು. ಬೇರೆ ಯಾರಾದರೂ ಆಗಿದ್ದರೆ, 'ತಪ್ಪು ಬಿಡಿಭಾಗವನ್ನು ಜೋಡಿಸಿದ್ದೇನೆ' ಎಂದು 1000 ಓಮ್ ನಿರೋಧಕವನ್ನು ತೆಗೆದುಹಾಕುತ್ತಿದ್ದರು. ಆದರೆ ಗ್ರೇಟ್‌ಬ್ಯಾಚ್ ಹಾಗೆ ಮಾಡಲಿಲ್ಲ. ಕಾರಣ ಅಂದಿಗೆ ಐದು ವರ್ಷಗಳ ಹಿಂದೆ, ಹೃದಯ ಹಾಗೂ ಹೃದಯ ಮಿಡಿತದ ಬಗ್ಗೆ ಅವರು ಗಳಿಸಿದ್ದ ಅರಿವೇ ಅದಕ್ಕೆ ಕಾರಣವಾಗಿತ್ತು.

ಕುರಿ-ಮೇಕೆಗಳೊಡನೆ: ವೈದ್ಯಕೀಯ ಹಾಗೂ ಇಲೆಕ್ಟ್ರಾನಿಕ್ಸ್ ವಿಜ್ಞಾನಗಳ ನಡುವೆ ಇದ್ದ ಅಪೂರ್ವ ಸಂಬಂಧವನ್ನು ಗ್ರೇಟ್‌ಬ್ಯಾಚ್ ಗ್ರಹಿಸಿದ್ದರು. ಇದಕ್ಕೆ 1951ರಲ್ಲಿ ಅವರು ಕಾರ್ನೆಲ್ ವಿಶ್ವವಿದ್ಯಾಲಯದಲ್ಲಿ ಪಡೆದಿದ್ದ ತರಬೇತಿಯೇ ಕಾರಣವಾಗಿತ್ತು. 1951ರಲ್ಲಿ ಗ್ರೇಟ್‌ಬ್ಯಾಚ್ ಕಾರ್ನೆಲ್ ವಿಶ್ವವಿದ್ಯಾಲಯದಲ್ಲಿ ಸಂಶೋಧನಾ ವಿದ್ಯಾರ್ಥಿಯಾಗಿದ್ದರು. ಅಲ್ಲಿ 'ಕಾರ್ನೆಲ್ ಬಿಹೇವಿಯರ್ ಫಾಮ್'ನಲ್ಲಿ ಕುರಿ ಮತ್ತು ಮೇಕೆಗಳು ಅಪಾರ ಮಾನಸಿಕ ಒತ್ತಡಕ್ಕೆ ಒಳಗಾದಾಗ, ಅವುಗಳ ಹೃದಯವು ಹೇಗೆ ವರ್ತಿಸುತ್ತವೆ ಎನ್ನುವುದರ ಬಗ್ಗೆ ಸಂಶೋಧನೆಯಲ್ಲಿ ಭಾಗಿಯಾಗಿದ್ದರು. ಹಾಗಾಗಿ ಸೂಕ್ತ ಸಲಕರಣೆಗಳ ನೆರವಿನಿಂದ ಅವುಗಳ ಹೃದಯದ ಪ್ರತಿಕ್ರಿಯೆಯನ್ನು ಅಧ್ಯಯನ ಮಾಡುತ್ತಿದ್ದರು. ಒಂದು ದಿನ ಬಫೆಲೋದಲ್ಲಿದ್ದ 'ವೆಟೆರನ್ಸ್ ಅಡ್ಮಿನಿಸ್ಟ್ರೇಶನ್ ಹಾಸ್ಪಿಟಲ್'ನಿಂದ ಇಬ್ಬರು ಹೃದಯ ಶಸ್ತ್ರವೈದ್ಯರು, ಡಾ. ವಿಲಿಯಮ್ ಚಾರ್ಡಾಕ್ (1914-2006) ಮತ್ತು ಡಾ. ಆಂಡ್ರೂ ಗೇಜ್ (1922-2024) ಬಿಹೇವಿಯರ್ ಫಾಮ್‌ಗೆ ಬಂದರು. ಮಾನಸಿಕ ಒತ್ತಡದಲ್ಲಿರುವ ಪ್ರಾಣಿಗಳು ಹೇಗೆ ವರ್ತಿಸುತ್ತವೆ ಎನ್ನುವುದನ್ನು ತಿಳಿದುಕೊಳ್ಳುವ ಕುತೂಹಲ ಅವರಲ್ಲಿತ್ತು. ಊಟದ ಸಮಯ. ಗ್ರೇಟ್‌ಬ್ಯಾಚ್ ಮತ್ತು ಇಬ್ಬರು ಶಸ್ತ್ರವೈದ್ಯರು ಊಟಮಾಡುತ್ತಾ ಲೋಕಾಭಿರಾಮವಾಗಿ ಮಾತನಾಡುತ್ತಿದ್ದರು; ಅದು ಹೃದಯದಲ್ಲಿ ಕಂಡುಬರುವ 'ಸಂಪೂರ್ಣ ವಿದ್ಯುತ್ ವಹನ ರೋಧ' (ಕಂಪ್ಲೀಟ್ ಹಾರ್ಟ್ ಬ್ಲಾಕ್) ಬಗೆಗಿನ ಮಾತಾಗಿತ್ತು.

ಹೃದಯ ವಿದ್ಯುತ್‌ಜನಕ: ಹೃದಯವು ತನಗೆ ಅಗತ್ಯವಾದ ವಿದ್ಯುತ್ ಉತ್ಪಾದನೆಯನ್ನು ತಾನೇ ಮಾಡಿಕೊಳ್ಳಬೇಕಾಗುತ್ತದೆ ಹಾಗೂ ವಿತರಿಸಿಕೊಳ್ಳಬೇಕಾಗುತ್ತದೆ. ಹೃದಯದಲ್ಲಿ ವಿದ್ಯುತ್ತನ್ನು ಉತ್ಪಾದಿಸಲೆಂದು ಎರಡು ವಿದ್ಯುತ್ ಜನಕ ಅಥವಾ 'ಜನರೇಟರ್' ಇವೆ. ಮೊದಲನೆಯದು ಪ್ರಧಾನ ವಿದ್ಯುತ್ ಜನಕ. ಇದನ್ನು 'ಹೃತ್ಕುಳಿ ಗಂಟು' (ಸೈನೋಏಟ್ರಿಯಲ್ ನೋಡ್, ಎಸ್‌ಎ ನೋಡ್) ಎಂದು ಕರೆಯುವರು. ಎರಡನೆಯದು ಸ್ಟಾಂಡ್-ಬೈ ಜನರೇಟರ್ ಇದನ್ನು 'ಕರ್ಣಕುಕ್ಷಿ ಗಂಟು' (ಏಟ್ರಿಯೋವೆಂಟ್ರಿಕ್ಯುಲಾರ್ ನೋಡ್, ಎವಿ ನೋಡ್) ಎನ್ನುವರು. ಈ ವಿದ್ಯುತ್ ಜನಕಗಳು ಉತ್ಪಾದಿಸಿದ ವಿದ್ಯುತ್ತನ್ನು ಹೃದಯದಾದ್ಯಂತ ವಿತರಿಸಲು 'ಹಿಸ್ ಕಂತೆ' (ಬಂಡ್ಲ್ ಆಫ್ ಹಿಸ್) ಮತ್ತು 'ಪರ್ಕಿಂಜಿ ತಂತುಗಳು' (ಪರ್ಕಿಂಜಿ ಫೈಬರ್ಸ್) ಎಂಬ ವ್ಯವಸ್ಥೆಯಿದೆ. ಸಾಮಾನ್ಯವಾಗಿ ಪ್ರಧಾನ ವಿದ್ಯುತ್ ಜನಕದಲ್ಲಿ ಉತ್ಪಾದನೆಯಾದ ವಿದ್ಯುತ್ ಅಲೆಯು ಎಡ ಹಾಗೂ ಬಲ ಹೃತ್ಕುಕ್ಷಿಗಳಾದ್ಯಂತ ವ್ಯಾಪಿಸುತ್ತದೆ. ಆಗ ಎರಡೂ ಹೃತ್ಕರ್ಣಗಳು ಸಂಕುಚಿಸಿ, ತಮ್ಮಲ್ಲಿರುವ ರಕ್ತವನ್ನು ಎರಡೂ ಹೃತ್ಕುಕ್ಷಿಗಳ ಒಳಗೆ ಪಂಪ್ ಮಾಡುತ್ತವೆ. ವಿದ್ಯುತ್ ಅಲೆಗಳು ಸ್ಟಾಂಡ್-ಬೈ ಜನರೇಟರಿನ ಬಳಿ ಬಂದಾಗ, ಅದು ವಿದ್ಯುತ್ ಅಲೆಗಳನ್ನು 0.1 ಸೆಕೆಂಡುಗಳ ಕಾಲ ತಡೆಹಿಡಿದು, ನಂತರ 'ಹಿಸ್ ಕಂತೆ'ಯ ಮೂಲಕ, 'ಪರ್ಕಿಂಜಿ ತಂತು'ಗಳ ಮೂಲಕ ಇಡೀ ಹೃದಯದ ಸ್ನಾಯುಗಳಿಗೆ ವಿದ್ಯುತ್ತನ್ನು ಪೂರೈಸುತ್ತದೆ. ಆಗ ಹೃತ್ಕುಕ್ಷಿಗಳು ಸಂಕುಚಿಸಿ, ರಕ್ತವನ್ನು ಪಂಪ್ ಮಾಡುತ್ತವೆ. ಈ ಪ್ರಕ್ರಿಯೆಯು ನಿಮಿಷಕ್ಕೆ 40-60 ಸಲ ನಡೆಯುತ್ತದೆ.

ಸಂಪೂರ್ಣ ವಿದ್ಯುತ್ ವಹನ ನಿರ್ಬಂಧದಲ್ಲಿ ಪ್ರಧಾನ ಜನಕದಲ್ಲಿ ಉತ್ಪಾದನೆಯಾದ ವಿದ್ಯುತ್ತು, ತನ್ನ ಅಲೆಗಳನ್ನು ಎರಡು ಹೃತ್ಕರ್ಣಗಳಲ್ಲಿ ಹರಿಯಬಿಟ್ಟು, ಎರಡು ಹೃತ್ಕುಕ್ಷಿಗಳ ಬಳಿ ಬಂದಾಗ, ಪೂರ್ಣ ಸ್ಥಗಿತವಾಗುತ್ತದೆ. ಹೃದಯವು ಆರೋಗ್ಯವಾಗಿಯೇ ಇರುತ್ತದೆ. ಆದರೆ ವಿದ್ಯುತ್ ವಹನ ಮಾತ್ರ ಪೂರ್ಣ ನಿಂತುಹೋಗಿರುತ್ತದೆ. ಈಗ ವಿದ್ಯುತ್ ಹೃತ್ಕುಕ್ಷಿಯೊಳಗೆ ಹರಿಯಬೇಕಾದರೆ ಒಂದು ಸಣ್ಣ ವಿದ್ಯುತ್ ಘಾತ ಬೇಕಾಗುತ್ತದೆ. ಈ ಘಾತವನ್ನು ಹೊರಗಿನಿಂದ ಪೂರೈಸಬೇಕಾಗುತ್ತದೆ. ಇದನ್ನು 'ಬಾಹ್ಯ ಗತಿನಿಯಂತ್ರಕ' (ಎಕ್ಸ್‌ಟರ್ನಲ್ ಪೇಸ್‌ಮೇಕರ್) ಎಂದು ಕರೆಯುತ್ತಿದ್ದರು.

ಈ ಗತಿನಿಯಂತ್ರಕಗಳು ಒಂದು ಟೆಲಿವಿಷನ್ ಸೆಟ್‌ನಷ್ಟು ದೊಡ್ಡದಿದ್ದವು. ಅದು ನೀಡುವ ಘಾತವು ಉಗ್ರಪ್ರಮಾಣದಲ್ಲಿದ್ದು, ರೋಗಿಗೆ ಅಪಾರ ನೋವನ್ನು ಕೊಡುತ್ತಿತ್ತು. ಅನೇಕ ಸಲ ಘಾತವನ್ನು ನೀಡಿದ ಸ್ಥಳದಲ್ಲಿ ಚರ್ಮವು ಸುಟ್ಟುಹೋಗುತ್ತಿತ್ತು. ನಿಗದಿತ ಪ್ರಮಾಣದ ಅತ್ಯಲ್ಪ ವಿದ್ಯುತ್ ಘಾತವನ್ನು ಇವು ನೀಡಲಾರದಾಗಿದ್ದವು. ಒಂದು ವೇಳೆ ಯಾವುದಾದರೂ ಕಾರಣದಿಂದ ವಿದ್ಯುತ್ ಸರಬರಾಜು ನಿಂತರೆ, ಆ ವ್ಯಕ್ತಿ ಸಾಯುವ ಸಾಧ್ಯತೆಯು ಹೆಚ್ಚಾಗಿರುತ್ತಿತ್ತು. ಹಾಗಾಗಿ 'ಹೃದಯದ ಒಳಗೇ ಅಳವಡಿಸಬಹುದಾದ, ಅಗತ್ಯ ಪ್ರಮಾಣದ ವಿದ್ಯುತ್ತನ್ನು ಮಾತ್ರ ಪೂರೈಸುವ, ಸುರಕ್ಷಿತ ಹಾಗೂ ಸ್ವಯಂಚಾಲಿತ ಉಪಕರಣವು ಇದ್ದಿದ್ದರೆ ಎಷ್ಟು ಚೆನ್ನಾಗಿರುತ್ತಿತ್ತು. ಅವರೆಲ್ಲ ಬದುಕಿಕೊಳ್ಳುತ್ತಿದ್ದರು...' ಹೀಗೆ ಇಬ್ಬರೂ ಶಸ್ತ್ರವೈದ್ಯರು ಗ್ರೇಟ್‌ಬ್ಯಾಚ್ ಬಳಿ ಮಾತುಕತೆಯನ್ನಾಡಿದ್ದರು.

ಮಿಂಚಿನ ಹೊಳಹು: ಗ್ರೇಟ್‌ಬ್ಯಾಚ್ ಆಗಷ್ಟೇ ರೂಪಿಸಿದ್ದ ಆಂದೋಲಕವು ನಿಯತವಾಗಿ ಸ್ಪಂದಿಸುತ್ತಿತ್ತು. ನಿಮಿಷಕ್ಕೆ 60 ಸಲ! ಆಗ ತಕ್ಷಣವೇ ಐದು ವರ್ಷಗಳ ಹಿಂದೆ ಇಬ್ಬರು ಶಸ್ತ್ರವೈದ್ಯರು ವಿವರಿಸಿದ್ದ ಹೃದಯ ವಿದ್ಯುತ್ ವ್ಯವಸ್ಥೆಯ ಮಾಹಿತಿಯೆಲ್ಲ ಕಣ್ಣ ಮುಂದೆ ಬಂದಿತು. ಪ್ರಧಾನ ವಿದ್ಯುತ್ ಜನಕವು ನಿಮಿಷಕ್ಕೆ 60 ಸಲ ವಿದ್ಯುತ್ತಿನ ಅಲೆಗಳನ್ನು ಹೊರಡಿಸುತ್ತಿತ್ತು. ಇಲ್ಲಿಯೂ ಈ ಆಂದೋಲಕವೂ ನಿಮಿಷಕ್ಕೆ 60 ಸಲ ವಿದ್ಯುತ್ತನ್ನು ಹರಿಸಿ, ನಡುವೆ 1 ಸೆಕೆಂಡಿನ ಕಾಲ ವಿಶ್ರಾಂತಿಯನ್ನು ಪಡೆಯುತ್ತಿತ್ತು. ಅಂದರೆ ಆ ಶಸ್ತ್ರವೈದ್ಯರಿಬ್ಬರೂ ನಿರೀಕ್ಷಿಸಿದ್ದ ವಿದ್ಯುತ್ ಜನಕವನ್ನು ತಾನು ಈಗಷ್ಟೇ ರೂಪಿಸಿದ್ದೇನೆ ಎಂಬ ಅರಿವು ಅವರಿಗೆ ಮಿಂಚಿನಂತೆ ಹೊಳೆಯಿತು.

ಕೈದೋಟದ ಕೊಟ್ಟಿಗೆ: ಗ್ರೇಟ್‌ಬ್ಯಾಚ್ ಅವರ ಮುಂದೆ ಎರಡು ಸವಾಲುಗಳಿದ್ದವು. ಮೊದಲನೆಯದು ಹೃದಯದ ಒಳಗೆ ಅಳವಡಿಸಬಹುದಾದಷ್ಟು ಚಿಕ್ಕ ಸಾಧನವನ್ನು ರೂಪಿಸಬೇಕಾಗಿತ್ತು. ಎರಡನೆಯದು ಬ್ಯಾಟರಿಯನ್ನೂ ಒಳಗೊಂಡಿರುವ ಪೇಸ್‌ಮೇಕರ್, ಹೃದಯಕ್ಕೆ ಯಾವುದೇ ರೀತಿಯಲ್ಲಿ ಹಾನಿಯನ್ನು ಉಂಟುಮಾಡದೆ ಸುರಕ್ಷತೆಯ ಭರವಸೆಯನ್ನು ನೀಡಬೇಕಿತ್ತು.

1958. ಗ್ರೇಟ್‌ಬ್ಯಾಚ್ ಪುಟ್ಟದಾಗಿರುವ, ಸುರಕ್ಷಿತವಾಗಿರುವ ಹಾಗೂ ಹೃದಯದ ಒಳಗೆ ಅಳವಡಿಸಬಹುದಾದ ಗತಿನಿಯಂತ್ರಕವನ್ನು ರೂಪಿಸಬೇಕೆಂದು ತೀರ್ಮಾನಿಸಿದರು. ತಮ್ಮ ಅಧ್ಯಾಪಕ ವೃತ್ತಿಗೆ ರಾಜೀನಾಮೆಯನ್ನು ನೀಡಿದರು. ತಮ್ಮ ಬ್ಯಾಂಕ್ ಖಾತೆಯನ್ನು ನೋಡಿದರು. ಬರೀ 2,000 ಡಾಲರುಗಳ ಮಾತ್ರ ಇದ್ದವು. ಆದರೂ ಎದೆಗುಂದಲಿಲ್ಲ. ತಮ್ಮ ಮನೆಯ ಹಿಂದಿದ್ದ ಕೈದೋಟದ ಕೊಟ್ಟಿಗೆಯನ್ನೇ (ಪಾಟಿಂಗ್ ಶೆಡ್- ಹೂವಿನ ಕುಂಡಗಳು ಹಾಗೂ ಇತರ ಕೈದೋಟದ ವಸ್ತುಗಳಿರುವ ಮರದಿಂದ ನಿರ್ಮಾಣವಾದ ಪುಟ್ಟ ರಚನೆ) ನೂತನ ಪ್ರಯೋಗಾಲಯವನ್ನಾಗಿ ಪರಿವರ್ತಿಸಿಕೊಂಡರು. ಮನುಕುಲದ ಮಹಾಸೇವೆಯನ್ನು ಮಾಡುವ ಸಂಶೋಧನೆಯ ಅಭಿಯಾನವು, ಕೇವಲ 2000 ಡಾಲರುಗಳ ಬಂಡವಾಳದೊಡನೆ, ಒಂದು ಕೈದೋಟದ ಶೆಡ್ಡಿನಲ್ಲಿ ಆರಂಭವಾಯಿತು ಎಂದರೆ, ಅದನ್ನು ನಂಬಲು ಕಷ್ಟವಾಗುತ್ತದೆ. ಆದರೆ ಇದು ವಿಚಿತ್ರವಾದರೂ ಸತ್ಯವಾಗಿತ್ತು.

ಕೈದೋಟದ ಸಸಿಗಳ ಕುಂಡಗಳ ನಡುವೆ, ಗೊಬ್ಬರಚೀಲಗಳನ್ನು ಪಕ್ಕಕ್ಕೆ ಸರಿಸಿ, ಹಾರೆ, ಗುದ್ದಲಿ, ಪಿಕಾಸಿಗಳಂಥ ಉಪಕರಣಗಳನ್ನು ಮೂಲೆಗೆ ಸೇರಿಸಿ, ನಡುವೆ ಒಂದು ಮೇಜನ್ನು ಇರಿಸುವಷ್ಟು ಸ್ಥಳವನ್ನು ರೂಪಿಸಿಕೊಂಡರು. ಅಲ್ಲಿಯೇ ಪುಟ್ಟ ಪೇಸ್‌ಮೇಕರ್ ನಿರ್ಮಾಣದ ಕೆಲಸವನ್ನು ಆರಂಭಿಸಿದರು. ಅವರು ಎಪಾಕ್ಸಿ ರೆಸಿನ್ ಎಂಬ ವಸ್ತುವಿನಿಂದ ತಯಾರಾದ ಒಂದು ಪುಟ್ಟ ಪೆಟ್ಟಿಗೆಯನ್ನು ರೂಪಿಸಿ, ಅದರ ಒಳಗೆ ಅದಕ್ಕಿಂತಲೂ ಪುಟ್ಟದಾದ ಪೇಸ್‌ಮೇಕರ್ ಸಾಧನವನ್ನು ಅಳವಡಿಸಿದರು. ಈ ಸಾಧನವು ಕೆಲಸ ಮಾಡುತ್ತದೆಯೇ ಎನ್ನುವುದನ್ನು ಪರೀಕ್ಷಿಸಿ ನೋಡಬೇಕಾಗಿತ್ತು. ಹಾಗಾಗಿ ಅವರು ಇಬ್ಬರು ಹೃದಯ ಶಸ್ತ್ರಚಿಕಿತ್ಸಾ ತಜ್ಞರನ್ನು ಭೇಟಿ ಮಾಡಿದರು. ತಮ್ಮ ನೂತನ ಗತಿನಿಯಂತ್ರಕವನ್ನು ತೋರಿಸಿದರು. ಇದನ್ನು ಪ್ರಾಯೋಗಿಕವಾಗಿ ಪರೀಕ್ಷಿಸಲು ಸಾಧ್ಯವೇ ಎಂದು ಕೇಳಿದರು.

ಪ್ರಾಣಿ ಪ್ರಯೋಗ: ಹೃದಯ ಶಸ್ತ್ರವೈದ್ಯರಿಬ್ಬರಿಗೂ ಕುತೂಹಲವುಂಟಾಯಿತು. ಆದರೆ ಅವರಿಗೆ ಅವರದ್ದೇ ಆದ ಅನುಮಾನಗಳಿದ್ದವು. ಮಿಗಿಲಾಗಿ ಶಸ್ತ್ರಚಿಕಿತ್ಸಾ ವಿಧಿವಿಧಾನದ ನಿರೀಕ್ಷಿತ ಹಾಗೂ ಅನಿರೀಕ್ಷಿತ ಸವಾಲುಗಳಿದ್ದವು. ಹಾಗಾಗಿ ಅವರು ಈ ನೂತನ ಗತಿನಿಯಂತ್ರಕವನ್ನು ನೇರವಾಗಿ ಮನುಷ್ಯರ ಮೇಲೆ ಪ್ರಯೋಗಿಸುವ ಬದಲು, ಮೊದಲು ಒಂದು ಸಲ ಪ್ರಾಣಿಯ ಮೇಲೆ ಪರೀಕ್ಷಿಸೋಣವೆಂದು ನಿರ್ಧರಿಸಿದರು.

ಮೇ 7, 1958. ಬಫೆಲೋ ವೆಟರನ್ಸ್ ಅಡ್ಮಿನಿಸ್ಟ್ರೇಷನ್ ಹಾಸ್ಪಿಟಲ್. ಇಬ್ಬರು ಹೃದಯ ಶಸ್ತ್ರವೈದ್ಯರು ಹಾಗೂ ಒಬ್ಬ ಇಲೆಕ್ಟ್ರಿಕ್ ಎಂಜಿನಿಯರ್. ಆಸ್ಪತ್ರೆಯ ಆಪರೇಷನ್ ಥಿಯೇಟರಿಗೆ ಒಂದು ನಾಯಿಯನ್ನು ತಂದರು. ಅದಕ್ಕೆ ಅರಿವಳಿಕೆಯನ್ನು ನೀಡಿದರು. ಅದರ ಎದೆಗೂಡನ್ನು ಛೇದಿಸಿ, ಗತಿನಿಯಂತ್ರಕವನ್ನು ಹೃದಯಕ್ಕೆ ಸಮೀಪದಲ್ಲಿ ಎಲ್ಲಿಡಬಹುದೆಂದು ಯೋಚಿಸಿದರು. ಗ್ರೇಟ್‌ಬ್ಯಾಚ್ ರೂಪಿಸಿದ ಗತಿನಿಯಂತ್ರಕದ ಗಾತ್ರವು ಒಂದು ಪಾಕೆಟ್ ವಾಚಿನಷ್ಟು ಮಾತ್ರ ಇತ್ತು. ಹಾಗಾಗಿ ಗತಿನಿಯಂತ್ರಕವನ್ನು ಅಳವಡಿಸುವುದು ಅಷ್ಟು ಕಷ್ಟವಾಗಲಿಲ್ಲ. ನೂತನ ಗತಿನಿಯಂತ್ರಕವು ವಿದ್ಯುತ್ತನ್ನು ಹರಿಸಲಾರಂಭಿಸಿತು. ನಾಯಿಯ ಹೃದಯವು ಹರಿಸುತ್ತಿದ್ದ ಸಹಜ ವಿದ್ಯುತ್ ಅಲೆಗಳು ಸ್ಥಗಿತವಾದವು. ಅಳವಡಿಸಿದ್ದ ಗತಿನಿಯಂತ್ರಕವು ಕರಾರುವಾಕ್ಕಾಗಿ ತನ್ನ ವಿದ್ಯುತ್ ಅಲೆಗಳನ್ನು ಹರಿಸಲಾರಂಭಿ ಸಿತು. ಅದು ಮಾನಿಟರಿನ ಪರದೆಯ ಮೇಲೆ ಸ್ಪಷ್ಟವಾಗಿ ಕಾಣಿಸುತ್ತಿತ್ತು. ಮಾನವನ ಇತಿಹಾಸದಲ್ಲಿ ಮೊತ್ತಮೊದಲ ಬಾರಿಗೆ ಎದೆಗೂಡಿನಲ್ಲಿದ್ದ ಪುಟ್ಟ ಸಾಧನವೊಂದು ಹೃದಯದ ಕೆಲಸ ಕಾರ್ಯಗಳನ್ನು ನಿಯಂತ್ರಿಸುವ ಸಾಮರ್ಥ್ಯವನ್ನು ಪಡೆದಿತ್ತು. ಮೂವರಿಗೂ ತುಂಬಾ ಸಂತೋಷವಾಯಿತು. ಆದರೆ, ನಾಯಿಯಲ್ಲಿ ಯಶಸ್ವಿಯಾದ ಪ್ರಯೋಗವು ಮನುಷ್ಯರಲ್ಲೂ ಯಶಸ್ವಿಯಾಗಬೇಕೆಂಬ ನಿಯಮವೇನೂ ಇಲ್ಲವಲ್ಲ!

ಮಾನವ ಮೈಲಿಗಲ್ಲು: 1960ರ ಏಪ್ರಿಲ್ 15. 77 ವರ್ಷದ ಹಿರಿಯನಿಗೆ ಸಂಪೂರ್ಣ ವಿದ್ಯುತ್ ವಹನ ನಿರ್ಬಂಧವು ಉಂಟಾಗಿತ್ತು. ಅವನು ಹಾಸಿಗೆಯನ್ನು ಹಿಡಿದಿದ್ದ. ಮೃತ್ಯುಮುಖನಾಗಿದ್ದ. ಯಾವ ಕ್ಷಣದಲ್ಲಿ ಬೇಕಾದರೂ ಸಾಯಬಹುದಾಗಿತ್ತು. ಆಗ ರೋಗಿಯ ಮನೆಯವರನ್ನು ಹಾಗೂ ಆಸ್ಪತ್ರೆಯ ಆಡಳಿತವರ್ಗವನ್ನೂ ಒಪ್ಪಿಸಿ, ಗ್ರೇಟ್‌ಬ್ಯಾಚ್ ನಿರ್ಮಿಸಿದ್ದ ನೂತನ ಗತಿನಿಯಂತ್ರಕವನ್ನು ಆ ಹಿರಿಯನ ಹೃದಯದ ಒಳಗೆ ಅಳವಡಿಸಿದರು. ಆಗ ಆ ಹಿರಿಯನ ಹೃದಯವು ಸಂಗೀತಗಾರನ ಲಯವನ್ನು ನಿಖರವಾಗಿ ಗುರುತಿಸುವ 'ಲಯಮಾಪಕ' (ಮೆಟ್ರೋನೀಮ್) ಯಂತ್ರದಂತೆ ಕರಾರುವಾಕ್ಕಾಗಿ ಮಿಡಿಯಲಾರಂಭಿಸಿತು. ಸಾವಿನ ಬಾಯಲ್ಲಿದ್ದ ಹಿರಿಯ, ಗ್ರೇಟ್‌ಬ್ಯಾಚ್ ರೂಪಿಸಿದ್ದ ಸಾಧನದ ಕಾರಣ, ಸಾವಿನಿಂದ ಪೂರ್ಣ ಪಾರಾಗಿದ್ದ! ಆ ಹಿರಿಯ ನೂತನ ಗತಿನಿಯಂತ್ರಕದೊಡನೆ 18 ತಿಂಗಳ ಕಾಲ ಬದುಕಿದ್ದ. ಗ್ರೇಟ್‌ಬ್ಯಾಚ್ ರೂಪಿಸಿದ್ದ ಗತಿನಿಯಂತ್ರಕದಲ್ಲಿದ್ದ ಬ್ಯಾಟರಿ 2 ವರ್ಷಗಳ ಕಾಲ ಮಾತ್ರ ಬಾಳಿಕೆ ಬರುತ್ತಿತ್ತು. ನಂತರ ಶಸ್ತ್ರಚಿಕಿತ್ಸೆಯಿಂದ ಗತಿನಿಯಂತ್ರಕವನ್ನು ಹೊರತೆಗೆದು, ಹೊಸ ಬ್ಯಾಟರಿಯನ್ನು ಹಾಕಿ, ಮತ್ತೆ ಹೃದಯದ ಒಳಗೆ ಅಳವಡಿಸಬೇಕಿತ್ತು. ಕೊನೆಗೆ ಲಿಥಿಯಂ-ಅಯೋಡಿನ್ ಬ್ಯಾಟರಿಗಳ ಆವಿಷ್ಕಾರವಾದವು. ಗ್ರೇಟ್‌ಬ್ಯಾಚ್ ಈ ಬ್ಯಾಟರಿಗಳ ಹಕ್ಕುಗಳನ್ನು ಕೊಂಡು, ರೂಪಿಸಿದ ಗತಿನಿಯಂತ್ರಕಗಳು ದಶಕಗಳ ಕಾಲ ಬಾಳಿಕೆಗೆ ಬರಲಾರಂಭಿಸಿದವು.

ಮೌಢ್ಯ: ಮಾನವನ ಇತಿಹಾಸದಲ್ಲಿ ಮೊತ್ತಮೊದಲ ಬಾರಿಗೆ ಒಂದು ವಿದ್ಯುನ್ಮಾನ ಉಪಕರಣವು, ಮನುಷ್ಯನ ಒಡಲಿನೊಳಗೆ ಸ್ವಸ್ಥವಾಗಿ ಕುಳಿತ್ತಿತ್ತು. ಈಗಲೋ ಆಗಲೋ ಸಾಯಬೇಕಾಗಿದ್ದ ಮನುಷ್ಯನು 18 ತಿಂಗಳ ಕಾಲ ಬದುಕಿದ್ದನೆಂದರೆ, ಅದು ಅಂದಿನ ಕಾಲಕ್ಕೆ 'ಪವಾಡ'ಸದೃಶವಾಗಿತ್ತು; ಹಾಗೆಯೇ ಯಾರೂ ನಿರೀಕ್ಷಿಸದೇ ಇದ್ದ ಮೌಢ್ಯವೊಂದರ ಆರ್ಭಟಕ್ಕೂ ಅದು ಕಾರಣವಾದದ್ದು ವಿಪರ್ಯಾಸಕರ. 1960ರ ದಶಕದಲ್ಲಿ 'ಹೃದಯದಲ್ಲಿ ಆತ್ಮವಿರುತ್ತದೆ, ಹೃದಯವು ಸ್ಥಗಿತವಾದಾಗ ಆತ್ಮವು ಹೃದಯವನ್ನು ತ್ಯಜಿಸುವುದರಿಂದ ಸಾವು ಸಂಭವಿಸುತ್ತದೆ' ಇತ್ಯಾದಿ ನಂಬಿಕೆಗಳಿದ್ದವು. ಈಗ ಅಂಥ ಪರಮಪವಿತ್ರವಾದ ಆತ್ಮವಿರುವ ಹೃದಯದೊಳಗೇ ವಿದ್ಯುನ್ಮಾನ ಸಾಧನವನ್ನು ಇಟ್ಟರೆ, ಅದು ಆತ್ಮಕ್ಕೆ ತೊಂದರೆಯನ್ನುಂಟು ಮಾಡಬಹುದು; ಬ್ಯಾಟರಿಯ ವಿದ್ಯುತ್ತು ಆತ್ಮವನ್ನು 'ಕದಿಯಬಹುದು' ಆಗ ಮನುಷ್ಯನಲ್ಲಿ ಮಾನವೀಯತೆಯು ಕಡಿಮೆಯಾಗಬಹುದು... ಹೀಗೆಲ್ಲ ಗಾಳಿಸುದ್ದಿಗಳು ಹರಡಲಾರಂಭಿಸಿದವು. ಈ ಗಾಳಿಸುದ್ದಿಗಳಿಂದ ಗ್ರೇಟ್‌ಬ್ಯಾಚ್ ವಿಚಲಿತರಾಗದಿದ್ದರೂ, 'ಮನುಕುಲಕ್ಕೆ ಇಂಥ ಒಂದು ಕಾಣಿಕೆಯನ್ನು ನೀಡುವ ಭಾಗ್ಯವನ್ನು ಆ ದೇವರು ನನಗೆ ಕರುಣಿಸಿದ್ದಾನೆ' ಎಂದೇ ನಂಬಿದ್ದರು.

ಜೀವದಾಯಕ: ಗ್ರೇಟ್‌ಬ್ಯಾಚ್ ರೂಪಿಸಿದ ಗತಿನಿಯಂತ್ರಕಗಳು ಇಂದು ಸಾಕಷ್ಟು ಸುಧಾರಿಸಿವೆ. ಒಂದು ಕ್ಯಾಪ್ಸೂಲಿನಷ್ಟು ಕಿರಿದಾದ ಗತಿನಿಯಂತ್ರಕಗಳು ದೊರೆಯುತ್ತಿವೆ. ಗತಿನಿಯಂತ್ರಕವನ್ನು ಹಾಕಿಕೊಂಡಿರುವ ವ್ಯಕ್ತಿಯ ದೈಹಿಕ-ಮಾನಸಿಕ ಸ್ಥಿತಿಗತಿಗಳಿಗೆ ಅನುಗುಣವಾಗಿ ಹೃದಯದ ಮಿಡಿತದ ಗತಿಯನ್ನು ಕಾದಿಡುವ ಗತಿನಿಯಂತ್ರಕಗಳು ಈಗ ಲಭ್ಯವಿವೆ. ಎಲ್ಲಕ್ಕಿಂತಲೂ ಮಿಗಿಲಾಗಿ ರೋಗಿಯ ಹೃದಯದೊಳಗಿರುವ ಗತಿನಿಯಂತ್ರಕವು ತನ್ನ ಆರೋಗ್ಯ-ಅನಾರೋಗ್ಯದ ಬಗ್ಗೆ ಬ್ಲೂಟೂತ್ ಮೂಲಕ ಸದಾ ಮಾಹಿತಿಯನ್ನು ವೈದ್ಯರ ಮೊಬೈಲಿಗೆ ರವಾನಿಸುತ್ತಿರುತ್ತದೆ. ಗತಿನಿಯಂತ್ರಕವು ಸೋಲುತ್ತಿರುವ ಸುದ್ದಿಯು ರೋಗಿಗೆ ಗೊತ್ತಾಗುವುದಕ್ಕೆ ಮೊದಲೇ ವೈದ್ಯರಿಗೆ ಗೊತ್ತಾಗುತ್ತದೆ. ಕೂಡಲೇ ವೈದ್ಯರು ಅಗತ್ಯ ಕ್ರಮಗಳನ್ನು ಕೈಗೊಳ್ಳಬಹುದಾಗಿದೆ.

ಗ್ರೇಟ್‌ಬ್ಯಾಚ್ ಮಾಡಿರುವ ಸಂಶೋಧನೆಯು 'ನ್ಯೂರೋಮಾಡ್ಯುಲೇಶನ್' ಎಂಬ ಜ್ಞಾನಶಾಖೆಗೆ ಜನ್ಮವನ್ನು ನೀಡಿದೆ. ವಿದ್ಯುತ್ ಅಲೆಗಳನ್ನು ಹಾಯಿಸಿ, ಪಾರ್ಕಿನ್ಸನ್ ಕಾಯಿಲೆಯನ್ನು ನಿಯಂತ್ರಿಸುವ ಹಾಗೂ ಅಪಸ್ಮಾರವನ್ನು ತಡೆಗಟ್ಟುವ ಮತ್ತು ದೀರ್ಘಕಾಲದ ನೋವನ್ನು ಗುಣಪಡಿಸುವ ಪ್ರಯತ್ನಗಳು ನಡೆಯುತ್ತಿವೆ.

ಸತ್ ಶ್ರೀ ಸುಬ್ರಹ್ಮಣ್ಯ ಶಿವಬಾಲನ್

ಆಂತರಿಕ ಸ್ವಾತಂತ್ರ್ಯ: ಪ್ರತಿಕ್ರಿಯೆ ಮತ್ತು ಚಿಂತನೆಗೆ ಮೀರಿದ ಮಾರ್ಗ

ನಿಜವಾದ ಜ್ಞಾನಿಯು ಇತರರ ಸ್ವಾತಂತ್ರ್ಯದಲ್ಲಿ ಎಂದಿಗೂ ಹಸ್ತಕ್ಷೇಪ ಮಾಡುವುದಿಲ್ಲ. ಈ ಸಿದ್ಧಾಂತವು ಆಧ್ಯಾತ್ಮಿಕ ಮಾರ್ಗದಲ್ಲಿ ಅತ್ಯಂತ ಮುಖ್ಯವಾದ ಸತ್ಯಗಳಲ್ಲಿ ಒಂದನ್ನು ಬಹಿರಂಗಪಡಿಸುತ್ತದೆ. ಪ್ರತಿಯೊಬ್ಬರೂ ತಮ್ಮದೇ ಆದ ಪ್ರಯಾಣದಲ್ಲಿದ್ದಾರೆ, ಆ ಆಯ್ಕೆಗಳು ನಮ್ಮ ಮೇಲೆ ನೇರವಾಗಿ ಪರಿಣಾಮ ಬೀರಿದರೂ ತಮ್ಮದೇ ಆಗಿರುವ ಆಯ್ಕೆಗಳನ್ನು ಮಾಡುವ ಸಹಜ ಹಕ್ಕನ್ನು ಅವರು ಹೊಂದಿದ್ದಾರೆ.

ಈ ತಿಳಿವಳಿಕೆಯನ್ನು ಅಂಗೀಕರಿಸುವುದು ಯಾವಾಗಲೂ ಸುಲಭವಲ್ಲ. ನಮ್ಮ ಸ್ವಾಭಾವಿಕ ಪ್ರೇರಣೆ ಸಾಮಾನ್ಯವಾಗಿ ಇತರರನ್ನು ಸರಿಪಡಿಸುವುದು, ಫಲಿತಾಂಶಗಳನ್ನು ನಿಯಂತ್ರಿಸುವುದು ಅಥವಾ ನಮ್ಮ ಇಚ್ಛೆಯ ಪ್ರಕಾರ ಸನ್ನಿವೇಶಗಳನ್ನು ರೂಪಿಸುವುದು ಆಗಿರುತ್ತದೆ. ಆದರೆ ನಾವು ಹಿಂದೆ ಸರಿದು ತೀರ್ಪು ಅಥವಾ ಒತ್ತಡ ಇಲ್ಲದೆ ಜೀವನವನ್ನು ತೆರೆಯಲು ಅವಕಾಶ ನೀಡಿದಾಗ ನಿಜವಾದ ಬೆಳವಣಿಗೆ ಆಗುತ್ತದೆ. ನಮ್ಮೊಳಗೆ ಸ್ವಾತಂತ್ರ್ಯವನ್ನು ಅನುಭವಿಸಲು ಪ್ರಾರಂಭಿಸಿದಾಗ, ನಾವು ಇತರರ ಸ್ವಾತಂತ್ರ್ಯವನ್ನು ನಿಜವಾಗಿ ಗೌರವಿಸುತ್ತೇವೆ.

ಆಂತರಿಕ ಸ್ವಾತಂತ್ರ್ಯದ ಅಡಿಪಾಯ

ಆಂತರಿಕ ಸ್ವಾತಂತ್ರ್ಯಕ್ಕೆ ಒಂದು ಸರಳ ಉದಾಹರಣೆ: ಒಮ್ಮೆ ಒಬ್ಬ ಆಧ್ಯಾತ್ಮಿಕ ಅನ್ವೇಷಕನು ಊರಿನಿಂದ ಊರಿಗೆ ಪ್ರಯಾಣಿಸುತ್ತಿದ್ದನು. ಒಂದು ಮಧ್ಯಾಹ್ನ ಸೂರ್ಯನ ಕೆಳಗೆ ಹಲವು ಗಂಟೆಗಳ ಕಾಲ ನಡೆದ ನಂತರ ಅವನಿಗೆ ತುಂಬಾ ಹಸಿವಾಗಲು ಪ್ರಾರಂಭಿಸಿತು. ಅವನು ಒಂದು ಸಣ್ಣ ಮನೆಯ ಬಳಿಗೆ ಹೋದನು. ಅಲ್ಲಿ ಒಬ್ಬ ವ್ಯಕ್ತಿ ನೆರಳಿನಲ್ಲಿ ಕುಳಿತಿದ್ದನು. ಅವನ ಹತ್ತಿರ ''ದಯವಿಟ್ಟು ನನಗೆ ಸ್ವಲ್ಪ ಆಹಾರವನ್ನು ನೀಡಬಹುದೇ, ಬೆಳಗ್ಗೆಯಿಂದ ನಾನು ಏನೂ ತಿನ್ನಲಿಲ್ಲ'' ಎಂದು ಸೌಮ್ಯವಾಗಿ ಕೇಳಿದನು. ಆಗ ಆ ವ್ಯಕ್ತಿ ಇವನನ್ನು ಸೂಕ್ಷ್ಮವಾಗಿ ನೋಡಿ ''ಇಂದು ಇಲ್ಲ'' ಎಂದು ಉತ್ತರಿಸಿದನು. ಮರುಮಾತಿಲ್ಲದೆ ಹಿಂದಿರುಗಿದ ಅನ್ವೇಷಕನು ಒಂದು ಕ್ಷಣ ಮೌನವಾಗಿ ನಿಂತನು. ನಂತರ ತನ್ನ ತಲೆಯನ್ನು ಬಾಗಿಸಿ ಆ ಉತ್ತರವನ್ನು ಯಾವುದೇ ದ್ವೇಷವಿಲ್ಲದೆ ಶಾಂತವಾಗಿ ಸ್ವೀಕರಿಸಿದನು. ತನಗೆ ಕೇಳುವ ಸ್ವಾತಂತ್ರ್ಯವಿದ್ದಂತೆ, ಆ ವ್ಯಕ್ತಿಗೆ 'ಇಲ್ಲ' ಎಂದು ಹೇಳುವ ಸ್ವಾತಂತ್ರ್ಯವಿದೆ ಎಂದು ಅರ್ಥಮಾಡಿಕೊಳ್ಳುವ ಅರಿವು ಅವನಲ್ಲಿತ್ತು.

ಇಂಥ ಕ್ಷಣಗಳಲ್ಲಿಯೇ ನಿಜವಾದ ಅಭ್ಯಾಸ ಪ್ರಾರಂಭವಾಗುತ್ತದೆ. ನಮ್ಮ ಜೀವನದಲ್ಲಿಯೂ ಈ ರೀತಿಯ ಸರಳ ಕ್ಷಣಗಳು ನಾವು ನಿಜವಾಗಿ ಎಷ್ಟು ಬೆಳೆದಿದ್ದೇವೆ ಎಂಬುದನ್ನು ಬಹಿರಂಗಪಡಿಸುತ್ತವೆ. ಇತರರು ಹೇಗೆ ವರ್ತಿಸಬೇಕು ಎಂಬ ನಮ್ಮ ನಿರೀಕ್ಷೆಗಳನ್ನು ಬಿಟ್ಟುಬಿಟ್ಟಾಗ ನಾವು ನಿಜವಾಗಿ ಎಷ್ಟು ಮುಕ್ತರಾಗಿದ್ದೇವೆ ಎಂಬುದು ಸ್ಪಷ್ಟವಾಗುತ್ತದೆ. ಈ ಅನುಭವಗಳು ನಮ್ಮ ಆಧ್ಯಾತ್ಮಿಕ ಪರಿಪಕ್ವತೆಯ ಪರೀಕ್ಷೆಗಳಾಗಿ ಕಾರ್ಯನಿರ್ವಹಿಸುತ್ತವೆ.

ಪ್ರತಿಕ್ರಿಯೆಗೆ ಮೀರಿದವ ಸಾಧು

ಸಾಧು ಒಂದು ಗಮನಾರ್ಹವಾದ ಗುಣವನ್ನು ಹೊಂದಿದ್ದಾರೆ. ಅವರು ಯಾವುದೇ ಸಂದರ್ಭಗಳಲ್ಲೂ ಪ್ರತಿಕ್ರಿಯಿಸುವುದಿಲ್ಲ. ಆಹ್ಲಾದಕರ ಅಥವಾ ಅಹಿತಕರವಾದದ್ದನ್ನು ಎದುರಿಸಿದರೂ ಅವರು ಶಾಂತರಾಗಿ ಮತ್ತು ಸ್ಥಿರವಾಗಿ ಉಳಿಯುತ್ತಾರೆ. ಇದರ ಅರ್ಥ ಅವರು ಅಸಾಧ್ಯರು ಅಥವಾ ಕಾಳಜಿ ಇಲ್ಲದವರು ಎಂದಲ್ಲ. ಬದಲಿಗೆ ಪ್ರತಿಕ್ರಿಯಾತ್ಮಕ ಭಾವನೆಗಳು ಹೆಚ್ಚು ಆಂತರಿಕವಾಗಿ ಗೊಂದಲಗಳನ್ನು ಮಾತ್ರ ಸೃಷ್ಟಿಸುತ್ತವೆ ಎಂದು ಅರ್ಥಮಾಡಿಕೊಂಡು, ಸಂದರ್ಭಗಳನ್ನು ಲೆಕ್ಕಿಸದೆ ಶಾಂತಿಯನ್ನು ಕಾಪಾಡಿಕೊಳ್ಳಲು ಕಲಿತಿದ್ದಾರೆ ಎಂದರ್ಥ.

ಬಾಹ್ಯ ಘಟನೆಗಳು ಆಂತರಿಕ ಸ್ಥಿತಿಗಳನ್ನು ನಿರ್ದೇಶಿಸುವ ಅಗತ್ಯವಿಲ್ಲ ಎಂಬುದನ್ನು ಸಾಧು ಕಂಡುಕೊಂಡಿದ್ದಾರೆ. ಅವರು ಪ್ರತಿಕ್ರಿಯಿಸುವ ಬದಲು ಪ್ರತಿಸ್ಪಂದಿಸುತ್ತಾರೆ. ಭಾವನಾತ್ಮಕ ಬಲವಂತಕ್ಕಿಂತ ಸ್ಥಿರವಾದ ಅರಿವಿನಿಂದ ಜೀವನದೊಂದಿಗೆ ತಮ್ಮನ್ನು ತೊಡಗಿಸಿಕೊಳ್ಳುತ್ತಾರೆ.

ಚಿಂತನೆಗೆ ಮೀರಿದವ ಪರಮಸಾಧು

ಚಿಂತನೆಯನ್ನು ಮೀರಿ ಇರುವ, 'ಪರಮಸಾಧು' ಎಂದು ಕರೆಯಲ್ಪಡುವ ಇನ್ನೂ ಉನ್ನತವಾದ ಸ್ಥಿತಿ ಅಸ್ತಿತ್ವದಲ್ಲಿದೆ. ಹೆಚ್ಚಿನ ಜನರು ನಿರಂತರ ಮಾನಸಿಕ ಚಟುವಟಿಕೆಯಿಂದ ನಿಯಂತ್ರಿಸಲ್ಪಡುತ್ತಾರೆ- ಅಂದರೆ, ಭೂತಕಾಲದ ಬಗ್ಗೆ ತುಂಬಾ ಯೋಚಿಸುವುದು, ಭವಿಷ್ಯದ ಬಗ್ಗೆ ಚಿಂತಿಸುವುದು ಮತ್ತು ವರ್ತಮಾನದ ಬಗ್ಗೆ ತೀರ್ಪು ನೀಡುವುದು ಇತ್ಯಾದಿ. ಪರಮಸಾಧುವು ಈ ಮಾನಸಿಕ ಗೊಂದಲಕ್ಕೆ ಮೀರಿ ಬದುಕುತ್ತಾರೆ. ಇದರ ಅರ್ಥ, ಅವರು ಅಗತ್ಯವಿದ್ದಾಗ ಯೋಚಿಸುವ ಸಾಮರ್ಥ್ಯವನ್ನು ಕಳೆದುಕೊಂಡಿದ್ದಾರೆ ಎಂದಲ್ಲ ಅಥವಾ ಅಗತ್ಯವಿದ್ದಾಗ ಅವರು ಯೋಚಿಸಲಾರರು ಎಂದಲ್ಲ; ಆದರೆ ಈಗ ಅವರ ಚಿಂತನೆಗಳು ಅವರನ್ನು ಆಳುವುದಿಲ್ಲ. ನಿರಂತರ ಅನಗತ್ಯ ಚಿಂತನೆಯ ಒತ್ತಡದಿಂದ ಮುಕ್ತರಾಗಿ ಯಾವಾಗ ಯೋಚಿಸುವುದು ಮತ್ತು ಯಾವಾಗ ಬಿಡುವುದು ಎಂಬುದನ್ನು ಅವರೇ ಆರಿಸಿಕೊಳ್ಳುತ್ತಾರೆ.

ಆಧ್ಯಾತ್ಮಿಕ ಬೆಳವಣಿಗೆಯ ಪ್ರಗತಿ

- ಸಾಧಾರಣ ವ್ಯಕ್ತಿಯು ಎಲ್ಲಕ್ಕೂ ಭಾವನೆಗಳು ಮತ್ತು ಆಲೋಚನೆಗಳೊಂದಿಗೆ ಪ್ರತಿಕ್ರಿಯಿಸುತ್ತಾನೆ. ಬಾಹ್ಯ ಸಂದರ್ಭಗಳಿಗೆ ಸಿಲುಕುತ್ತಾನೆ.
- ಸಾಧುವು ಪ್ರತಿಕ್ರಿಯಿಸದಿರಲು ಕಲಿತಿರುತ್ತಾನೆ, ಸುತ್ತಲೂ ಏನೇ ನಡೆದರೂ ಶಾಂತನಾಗಿ ಉಳಿಯುತ್ತಾನೆ.
- ಪರಮಸಾಧುವು ಚಿಂತನೆಯನ್ನು ಮೀರಿ ಇರುತ್ತಾನೆ, ಮಾನಸಿಕ ಗದ್ದಲಕ್ಕೆ ಮೀರಿ ಬದುಕುತ್ತಾನೆ.

ದೈನಂದಿನ ಜೀವನಕ್ಕೆ ಬೇಕಾಗಿರುವ ಅರಿವು

ಈ ಬೋಧನೆಗಳು ಕೇವಲ ಸಿದ್ಧಾಂತವಲ್ಲ. ಅವು ಪ್ರತಿದಿನ ಬದುಕಲು ಬೇಕಾಗಿರುವ ಅರಿವು. ಪರಿವರ್ತನೆಯ ಮಾರ್ಗವು ಪ್ರಾಮಾಣಿಕ ಸ್ವಯಂ ವಿಚಾರಣೆಯೊಂದಿಗೆ ಪ್ರಾರಂಭವಾಗುತ್ತದೆ. ಯಾರಾದರೂ ನಮ್ಮನ್ನು ಅಸಭ್ಯವಾಗಿ ನಡೆಸಿಕೊಂಡಾಗ ನಾವು ಶಾಂತರಾಗಿ ಉಳಿಯಬಹುದೇ? ನಮಗೆ ಬೇಕಾದದ್ದು ಸಿಗದಿದ್ದಾಗ ನಾವು ಅದನ್ನು ಶಾಂತಿಯುತವಾಗಿ ಸ್ವೀಕರಿಸಬಹುದೇ? ನಮ್ಮ ಮನಸ್ಸು ಚಿಂತೆಯಿಂದ ತುಂಬಿದಾಗ ಎಲ್ಲಾ ಆಲೋಚನೆಗಳನ್ನು ಮೀರಿ ಇರುವ ಮೌನದಿಂದ ಅರಿವನ್ನು ಕಂಡುಕೊಳ್ಳಬಹುದು. ಈ ವಿಧಾನವು ಸಾಮಾನ್ಯ ಜೀವನವನ್ನು ನಿಜವಾದ ಆಧ್ಯಾತ್ಮಿಕ ಅಭ್ಯಾಸವಾಗಿ ಬದಲಾಯಿಸುತ್ತದೆ. ಇದು ನಿರ್ವಹಿಸಬಹುದಾದ ಹಂತಗಳೊಂದಿಗೆ ಪ್ರಾರಂಭವಾಗುತ್ತದೆ- ನಿರೀಕ್ಷೆಗಿಂತ ಹೆಚ್ಚು ಕಾಯಬೇಕಾದಾಗ ದೂರು ನೀಡದಿರುವುದು, ಯಾರಾದರೂ ಅಸಭ್ಯವಾಗಿ ಮಾತನಾಡಿದಾಗ ಪ್ರತಿಕ್ರಿಯಿಸದಿರುವುದು ಮತ್ತು ಕ್ರಮೇಣ ಬಾಹ್ಯ ಸಂದರ್ಭಗಳನ್ನು ಲೆಕ್ಕಿಸದೆ ಆಂತರಿಕ ಶಾಂತಿಯನ್ನು ಕಂಡುಕೊಳ್ಳಲು ಕಲಿಯುವುದು.

ಮನಸ್ಸಿನ ಪರಿವರ್ತನೆ

ನಮ್ಮ ಭಾವನೆಗಳು ಮತ್ತು ವೇಗದ ಆಲೋಚನೆಗಳು ಇನ್ನೂ ಮುಂದೆ ನಮ್ಮನ್ನು ನಿಯಂತ್ರಿಸದಿದ್ದಾಗ ಬರುವ ಶಾಂತಿ ಮತ್ತು ಸ್ವಾತಂತ್ರ್ಯವನ್ನು ಕಂಡುಕೊಳ್ಳುವುದೇ ನಮ್ಮ ಗುರಿ. ಈ ಪ್ರಯಾಣವು ಆಧ್ಯಾತ್ಮಿಕ ಪರಿವರ್ತನೆಯ ಸಾರವನ್ನು ಪ್ರತಿನಿಧಿಸುತ್ತದೆ. ಜೀವನವು ಯಾವುದೇ ಪರೀಕ್ಷೆ ಕೊಟ್ಟರೂ ಪರಿಸ್ಥಿತಿಗಳ ದಾಸರಾಗುವುದರಿಂದ ನಮ್ಮ ಒಳಗಿನ ಸ್ಥಿತಿಯ ನಿಯಂತ್ರಕರಾಗುವವರೆಗೆ ವಿಕಸನಗೊಳ್ಳುವುದು.

ನಿಜವಾದ ಸ್ವಾತಂತ್ರ್ಯವು ಇತರರನ್ನು ಅಥವಾ ಪರಿಸ್ಥಿತಿಗಳನ್ನು ನಿಯಂತ್ರಿಸುವುದರಲ್ಲಿ ಅಲ್ಲ, ಬದಲಿಗೆ ನಮ್ಮೊಳಗೆ ಇರುವ ಅಚಲವಾದ ಶಾಂತಿಯನ್ನು ಕಂಡುಕೊಳ್ಳುವುದರಲ್ಲಿ ಇದೆ. ಈ ಶಾಂತಿಯನ್ನು ಯಾವ ಬಾಹ್ಯ ಪರಿಸ್ಥಿತಿಯೂ ಮುಟ್ಟಲು ಸಾಧ್ಯವಿಲ್ಲ.

(ಲೇಖಕರು ಆಧ್ಯಾತ್ಮಿಕ ಗುರುಗಳು)

ಪದಬಂಧ

ಸಿ.ರವಿಶಂಕರ ಶಾಸ್ತ್ರಿ, ದಂಬೆ

1			2	■	3			4
	■	■	5	6		■	■	
7		8	■		■	9		
	■		■		■		■	
■	■	10		■	11		■	■
12	■		■	13	■		■	14
15			■		■	16		
	■	■	17		18	■	■	
19				■	20			

ಎಡದಿಂದ ಬಲಕ್ಕೆ

1. ಹತೋಟಿಗೆ ತರು ಅಥವಾ ಸಮತಟ್ಟಾಗಿ ಮಾಡು (4)
3. ಬುದ್ಧನ ಮತ್ತೊಂದು ಹೆಸರಿದು (4)
5. ಶಿಸ್ತಿನಿಂದ ದೇಶವನ್ನು ಕಾಯುವ ಸೈನಿಕ (3)
7. ಪೂಜೆ ಮಾಡುವಾಗ ನೀರು ತುಂಬಿಡುವ ಕೊಡ (3)
9. ರಂಗನ ಜತೆಗಿರುವುದು ಒಂದು ಜಾತಿಯ ಜಿಂಕೆ (3)
10. ಕತ್ತಲೆಯಲ್ಲಿ ನಡೆಯುವಾಗ ಕೈಯಲ್ಲಿ ಹಿಡಿದುಕೊಂಡ ದೀವಟಿಗೆ (2)
11. ಎರಡಕ್ಷರದ ಆಡು (2)
15. ಸರದ ನಡುವೆಯೇ ಸಿಲುಕಿದೆ ಗಾಳಿ (3)
16. ಮುಖ ನೋಡಿಕೊಳ್ಳಲು ಇರುವ ದರ್ಪಣ (3)
17. ಸ್ವರ್ಗಕ್ಕೆ ಹೋಗದ ನರ ಇಲ್ಲಿಗೇ ಹೋದಾನು (3)
19. ಆನೆಯ ಮೋರೆಯ ದೇವರು (4)
20. ಕಿವಿಯಲ್ಲಿ ಗುಟ್ಟಾಗಿ ಹೇಳಿದ ಮಾತು (4)

ಮೇಲಿಂದ ಕೆಳಕ್ಕೆ

1. ಹೂವಿನಿಂದ ರಸ ಹೀರುವ ದುಂಬಿ (4)
2. ಕುಗ್ಗು ಅಥವಾ ಕೆಳಕ್ಕೆ ಇಳಿಯುವುದು (2)
3. ಹ್ರಸ್ವವಾಗಿ ಬಂದಿರುವ ಅಮ್ಮ (2)
4. ವಿದ್ಯಾರ್ಥಿಗಳು ಪಾಠ ಕೇಳುವ ಕಕ್ಷೆ (4)
6. ಸ್ವಾಮೀಜಿಗಳು ತೊಡುವ ಮರದ ಮೆಟ್ಟು (3)
8. ಬಾಣಗಳಿಂದ ಮಾಡಿರುವ ಗೂಡು, ಹಳೆಯ ಚಲನಚಿತ್ರವೊಂದನ್ನು ನೆನಪಿಸೀತು (5)
9. ಆರಂಭದಲ್ಲಿ ಸತ್ವವನ್ನು ಕಟ್ಟಿಕೊಂಡಿರುವ ಅನಿಲಧಾತು (5)
12. ರಸಾನುಭವಕ್ಕೆ ಉಂಟಾಗುವ ಅಡ್ಡಿ (4)
13. ಅತಿ ತೀಕ್ಷ್ಣವಾದ ಎಂದರ್ಥ (3)
14. ಗೊಂದಲ ಅಥವಾ ಅವಸರ (4)
17. ಕೈ, ಕಾಲಿನಲ್ಲಿ ಬೆಳೆಯುವ ಉಗುರು (2)
18. ಮತ್ತೊಂದು ವಾನರ (2)

ಒಂದೊಳ್ಳೆ ಮಾತು
ರೂಪಾ ಗುರುರಾಜ್

Vishwavani TV Special ಯೂಟ್ಯೂಬ್ ಚಾನೆಲ್‌ನಲ್ಲಿ

ಹತ್ತು ಹೆಜ್ಜೆಗಳ ಬೆಲೆ ಅರಿತ ಪುಟ್ಟ ಹುಡುಗನ ಸಾಧನೆ

ಕೆನಡಾದ ಕೆಂಪ್ಟ್‌ವಿಲ್ಲೆ ಎಂಬ ಪುಟ್ಟ ಹಳ್ಳಿಯ ಆ ಶಾಲೆ ಅಂದು ಎಂದಿನಂತಿತ್ತು. ಆದರೆ ಆರು ವರ್ಷದ ರಯಾನ್ ಹ್ರೆಲ್ಜಾಕ್‌ಗೆ ಮಾತ್ರ ಆ ದಿನ ಬದುಕಿನ ದಿಕ್ಕನ್ನೇ ಬದಲಿಸಿತು. ಅವನ ಶಿಕ್ಷಕಿ ಮಿಸೆಸ್ ಪ್ರೆಸ್ಟ್ ಅಂದು ಆಫ್ರಿಕಾದ ಮಕ್ಕಳ ಕಷ್ಟಗಳ ಬಗ್ಗೆ ಪಾಠ ಮಾಡುತ್ತಿದ್ದರು. 'ಅಲ್ಲಿನ ಮಕ್ಕಳು ಶುದ್ಧ ನೀರಿಲ್ಲದೆ ಸಾಯುತ್ತಿದ್ದಾರೆ, ಒಂದು ಬಕೆಟ್ ನೀರಿಗಾಗಿ ಮೈಲಿಗಟ್ಟಲೆ ನಡೆಯಬೇಕು' ಎಂಬ ಶಿಕ್ಷಕಿಯ ಮಾತು ರಯಾನ್‌ನ ಪುಟ್ಟ ಹೃದಯವನ್ನು ಚುಚ್ಚಿತು.

ಅವನು ತನ್ನ ತರಗತಿಯ ಪಕ್ಕದಲ್ಲೇ ಇದ್ದ ಹೊಳೆಯುವ ವಾಟರ್ ಫೌಂಟೇನ್ ಕಡೆ ನೋಡಿದ. ಕೇವಲ ಹತ್ತು ಹೆಜ್ಜೆಗಳು! ತನಗೆ ಬೇಕಾದಾಗ ಕೈಗೆಟುಕುವ ಈ ನೀರು, ಸಮಾನ ವಯಸ್ಸಿನ ಆಫ್ರಿಕಾದ ಮಕ್ಕಳಿಗೆ ಏಕಿಲ್ಲ ಎಂಬ ಪ್ರಶ್ನೆ ಅವನನ್ನು ಕಾಡತೊಡ ಗಿತು. ಮನೆಗೆ ಬಂದ ಕೂಡಲೇ ಅವನು ಅಮ್ಮನ ಬಳಿ, ''ಅಮ್ಮ, ನನಗೆ ಆಫ್ರಿಕಾದಲ್ಲಿ ಬಾವಿ ತೋಡಲು 70 ಡಾಲರ್ ಹಣ ಬೇಕು'' ಎಂದು ಹಠ ಹಿಡಿದ. ಮಗನ ಉತ್ಸಾಹ ಕಂಡು ತಾಯಿ ಸುಸಾನ್ ನಿರಾಕರಿಸಲಿಲ್ಲ, ಬದಲಾಗಿ ಒಂದು ಸವಾಲು ಹಾಕಿದರು: ''ನೀನೇ ಕೆಲಸ ಮಾಡಿ ಆ ಹಣ ಗಳಿಸು''. ರಯಾನ್ ಹಿಂದೆ ಸರಿಯಲಿಲ್ಲ. ಕಿಟಕಿ ತೊಳೆಯು ವುದು, ಕಸ ಗುಡಿಸು ವುದು, ನೆರೆಹೊರೆಯವರ ಗಾರ್ಡನ್ ಸ್ವಚ್ಛಗೊಳಿಸು ವುದು ಹೀಗೆ ನಾಲ್ಕು ತಿಂಗಳು ಸತತವಾಗಿ ಶ್ರಮಿಸಿದ. ಆಟವಾಡುವ ವಯಸ್ಸಿನಲ್ಲಿ ಅವನು ಆರಿಸಿಕೊಂಡಿದ್ದು 'ಸೇವೆ'.

ಆದರೆ ವಾಸ್ತವ ಬೇರೆಯೇ ಇತ್ತು. ಅವನು ಸಂಗ್ರಹಿಸಿದ 70 ಡಾಲರ್ ಹಿಡಿದು 'ವಾಟರ್ ಕ್ಯಾನ್' ಸಂಸ್ಥೆಗೆ ಹೋದಾಗ ತಿಳಿದ ವಿಷಯವೆಂದರೆ, ಒಂದು ಬಾವಿ ತೋಡಲು ಬೇಕಾಗಿದ್ದುದು 2,000 ಡಾಲರ್! ಯಾವುದೇ ದೊಡ್ಡವರಿಗಾದರೂ ಇದು ಅಸಾಧ್ಯವೆನಿಸುತ್ತಿತ್ತು. ಆದರೆ ರಯಾನ್ ಕ್ಷಣಕಾಲ ಮೌನವಾಗಿದ್ದು ನಂತರ ಹೇಳಿದ- 'ಹಾಗಾದರೆ ನಾನು ಇನ್ನೂ ಹೆಚ್ಚಿನ ಕೆಲಸ ಮಾಡುತ್ತೇನೆ'.

ಅವನ ಈ ದೃಢ ಸಂಕಲ್ಪದ ಕಥೆ ಪತ್ರಿಕೆಗಳಲ್ಲಿ ಪ್ರಕಟವಾಗಿ, ಜಗತ್ತಿನಾದ್ಯಂತದ ಜನರು ಹಣ ಕಳುಹಿಸಲು ಆರಂಭಿಸಿದರು. 1999ರಲ್ಲಿ, ರಯಾನ್ ತನ್ನ ಏಳನೇ ವಯಸ್ಸಿನಲ್ಲಿ ಉಗಾಂಡಾದ ಆಂಗೊಲೊ ಶಾಲೆಯಲ್ಲಿ ತನ್ನ ಮೊದಲ ಬಾವಿಯನ್ನು ನಿರ್ಮಿಸಿದ. ಅಲ್ಲಿ ಅವನಿಗೆ ಜಿಮ್ಮಿ ಅಕಾನಾ ಎಂಬ 'ಪೆನ್ ಪಾಲ್' (ಲೇಖನಿ ಗೆಳೆಯ) ಸಿಕ್ಕಿದ. ಜಿಮ್ಮಿಯ ಬದುಕು ದುಸ್ತರವಾಗಿತ್ತು. ಬಂಡಾಯಗಾರರಿಂದ ಅಪಹರಣಕ್ಕೊಳಗಾಗಿ, ನರಕಯಾತನೆ ಅನುಭವಿಸಿ ತಪ್ಪಿಸಿಕೊಂಡು ಬಂದಿದ್ದ ಜಿಮ್ಮಿಯನ್ನು ರಯಾನ್ ಮತ್ತು ಅವನ ಕುಟುಂಬ ಕೈಬಿಡಲಿಲ್ಲ. 2003ರಲ್ಲಿ ಕಾನೂನು ಹೋರಾಟ ನಡೆಸಿ ಜಿಮ್ಮಿಯನ್ನು ಕೆನಡಾಕ್ಕೆ ಕರೆತಂದು ತಮ್ಮ ಮನೆಯ ಮಗನನ್ನಾಗಿ ಮಾಡಿಕೊಂಡರು. ಅಂದು ಪೆನ್-ಪಾಲ್‌ಗಳಾಗಿದ್ದ ಇಬ್ಬರು ಇಂದು ಸಹೋದರರಾಗಿ ಬದುಕುತ್ತಿದ್ದಾರೆ. ಇಂದು 'ರಯಾನ್ಸ್ ವೆಲ್ ಫೌಂಡೇಷನ್' 17 ದೇಶಗಳಲ್ಲಿ 1,700ಕ್ಕೂ ಹೆಚ್ಚು ನೀರಿನ ಯೋಜನೆಗಳನ್ನು ಪೂರೈಸಿದೆ. 15 ಲಕ್ಷಕ್ಕೂ ಹೆಚ್ಚು ಜನರಿಗೆ ಇಂದು ಶುದ್ಧ ಕುಡಿಯುವ ನೀರು ಸಿಗುತ್ತಿದೆ.

ಬದಲಾವಣೆ ತರಲು ವಯಸ್ಸು ಅಥವಾ ಅಧಿಕಾರ ಮುಖ್ಯವಲ್ಲ, 'ಮಾಡಲೇಬೇಕು' ಎಂಬ ಛಲವಿದ್ದರೆ ಸಾಕು. ರಯಾನ್ ಹೇಳುವಂತೆ, 'ಜಗತ್ತು ಎಂಬ ಈ ಒಗಟಿಗೆ ನನ್ನ ಉತ್ತರ ನೀರು. ನಿಮ್ಮ ಉತ್ತರ ಯಾವುದು ಎಂದು ನೀವು ಕಂಡುಕೊಳ್ಳಿ'.

ಒಬ್ಬ ಬಾಲಕನ ಹತ್ತು ಹೆಜ್ಜೆಗಳು ಇಂದು ಲಕ್ಷಾಂತರ ಜನರ ಬದುಕಿನಲ್ಲಿ ಭರವಸೆಯ ನಡಿಗೆಯಾಗಿ ಮಾರ್ಪಟ್ಟಿವೆ. ಇಂಥ ಕಥೆಗಳನ್ನು ನಮ್ಮ ಮಕ್ಕಳಿಗೆ ಹೇಳಿದರೆ, ಎಲ್ಲಾ ಅನುಕೂಲಗಳು ಇರುವ ಸಾಮಾನ್ಯ ಬದುಕಿನ ಮಹತ್ವವನ್ನು ಅವರಿಗೆ ತಿಳಿಸಿಕೊಟ್ಟಂತಾಗುತ್ತದೆ. ಎಳೆ ವಯಸಿನಲ್ಲಿ ಮಕ್ಕಳಿಗೆ ಪ್ರಪಂಚದ ಆಗುಹೋಗುಗಳ ಬಗ್ಗೆ ತಿಳಿಸಿದಾಗ ತಾವು ಎಂಥ ಸೌಕರ್ಯದಲ್ಲಿ ಬದುಕುತ್ತಿದ್ದೇವೆ ಹಾಗೂ ತಮಗಿಂತ ಕೆಳಸ್ತರದಲ್ಲಿ ಇರುವವರಿಗೆ ಹೇಗೆ ಸಹಾಯ ಮಾಡಬಹುದು ಎನ್ನುವ ಸಹಾನುಭೂತಿ ಬೆಳೆಯುತ್ತದೆ. ಇದರಿಂದ ಅವರು ಇರುವ ಸೌಲಭ್ಯಗಳನ್ನು ಪೋಲು ಮಾಡದೆ, ಜವಾಬ್ದಾರಿಯುತ ನಾಗರಿಕರಾಗಿ ಬೆಳೆಯಲು ನಾವು ಪ್ರೇರೇಪಿಸಿದಂತಾಗುತ್ತದೆ.

ನೀವೂ ಬರೆಯಬಹುದು
ನಮ್ಮ ವಿಳಾಸ
ಪುರವಣಿ ವಿಭಾಗ, ನಂ.1687, 3ನೇ ಮಹಡಿ, ನಿಸರ್ಗ ಸೆರೆನಿಟಿ ಕಾಂಪ್ಲೆಕ್ಸ್, ರಾಘವೇಂದ್ರ ಸ್ವಾಮಿ ಮಠದ ಹತ್ತಿರ, ಬಿಇಎಂಎಲ್ ಬಡಾವಣೆ, ರಾಜರಾಜೇಶ್ವರಿ ನಗರ, ಬೆಂಗಳೂರು-560098
e-mail: vishwavanimagazine@gmail.com

ಒಂದ್ ಕಪ್ ಮಾತು

2 ಸೆಮೀಸ್‌ಗೆ ಅಂಪೈರ್‌ಗಳು

ದೆಹಲಿ: ಬುಧವಾರ ನಡೆಯುವ ನ್ಯೂಜಿಲೆಂಡ್ ಮತ್ತು ದಕ್ಷಿಣ ಆಫ್ರಿಕಾ ನಡುವಿನ ಮೊದಲ ಸೆಮಿಫೈನಲ್ ಪಂದ್ಯಕ್ಕೆ ರಿಚರ್ಡ್ ಇಲ್ಲಿಂಗ್‌ವರ್ತ್ ಮತ್ತು ಅಲೆಕ್ಸ್ ವಾರ್ಫ್ ಆನ್-ಫೀಲ್ಡ್ ಅಂಪೈರ್‌ಗಳಾಗಿ ಕಾರ್ಯನಿರ್ವಹಿಸಲಿದ್ದಾರೆ. ಭಾರತದ ನಿತಿನ್ ಮೆನನ್ ಮೂರನೇ ಅಂಪೈರ್ ಆಗಿ ಮತ್ತು ರಾಡ್ ಟಕರ್ ನಾಲ್ಕನೇ ಅಂಪೈರ್ ಆಗಿ ಹಾಗೂ ಕನ್ನಡಿಗ ಜಾವಗಲ್ ಶ್ರೀನಾಥ್ ಮ್ಯಾಚ್ ರೆಫರಿಯಾಗಿ ನೇಮಕಗೊಂಡಿದ್ದಾರೆ. 2ನೇ ಸೆಮಿಫೈನಲ್ ಪಂದ್ಯವು ಭಾರತ ಮತ್ತು ಇಂಗ್ಲೆಂಡ್ ನಡುವೆ ಮುಂಬೈನ ವಾಂಖೆಡೆ ಕ್ರೀಡಾಂಗಣದಲ್ಲಿ ಗುರುವಾರ ನಡೆಯಲಿದ್ದು, ಆ ಪಂದ್ಯಕ್ಕೆ ಕ್ರಿಸ್ ಗಫಾನಿ ಮತ್ತು ಅಲ್ಲಾಹುದ್ದೀನ್ ಪಾಲೇಕರ್ ಆನ್-ಫೀಲ್ಡ್ ಅಂಪೈರ್‌ಗಳಾಗಿರುತ್ತಾರೆ. ಆಡ್ರಿಯನ್ ಹೋಲ್ಡ್‌ಸ್ಟಾಕ್ ಮೂರನೇ ಅಂಪೈರ್, ಮತ್ತು ಪಾಲ್ ರೀಫೆಲ್ ನಾಲ್ಕನೇ ಅಂಪೈರ್ ಆಗಿರುತ್ತಾರೆ.

ಬುಮ್ರಾ ಆರಂಭದಲ್ಲೇ ಬೌಲಿಂಗ್‌ಗೆ ಇಳಿಯಲಿ

ಮುಂಬೈ: ಗುರುವಾರ ಮುಂಬೈನ ವಾಂಖೆಡೆ ಕ್ರೀಡಾಂಗಣದಲ್ಲಿ ನಡೆಯಲಿರುವ ಸೆಮಿಫೈನಲ್

ಪಂದ್ಯದಲ್ಲಿ ಭಾರತ ತಂಡ ಬೌಲಿಂಗ್ ಕ್ರಮಾಂಕ ಬದಲಾವಣೆಯನ್ನು ಮಾಡಿಕೊಳ್ಳಬೇಕೆಂದು ಕ್ರಿಕೆಟ್ ದಿಗ್ಗಜ ಸುನಿಲ್ ಗವಾಸ್ಕರ್ ಆಗ್ರಹಿಸಿದ್ದಾರೆ. ಇಂಗ್ಲೆಂಡ್ ತಂಡದ ಅಗ್ರ ಕ್ರಮಾಂಕದ ಬ್ಯಾಟ್ಸ್‌ಮನ್‌ಗಳನ್ನು ಕಟ್ಟಿಹಾಕಲು ಭಾರತ ತಂಡ, ಪವರ್ ಪ್ಲೇನಲ್ಲಿ ಹಿರಿಯ ವೇಗದ ಬೌಲರ್ ಜಸ್ಪ್ರೀತ್ ಬುಮ್ರಾ ಅವರನ್ನು ಬಳಸಿಕೊಳ್ಳಬೇಕೆಂದು ಅವರು ಹೇಳಿದ್ದಾರೆ. ಮಾಧ್ಯಮಗಳೊಂದಿಗೆ ಮಾತನಾಡಿದ ಗವಾಸ್ಕರ್, ಮೊದಲ ಆರು ಓವರ್‌ಗಳಲ್ಲಿ ಕನಿಷ್ಠ ಎರಡು ಓವರ್‌ಗಳನ್ನು ಜಸ್ಪ್ರೀತ್ ಬುಮ್ರಾ ಅವರಿಗೆ ನೀಡಬೇಕು ಎಂದು ಅಭಿಪ್ರಾಯಪಟ್ಟರು.

ಭಾರತಕ್ಕೆ ಮರಳಿದ ಸಿಂಧು

ಬೆಂಗಳೂರು: ಇಸ್ರೇಲ್-ಇರಾನ್ ಯುದ್ಧದಿಂದಾಗಿ ರದ್ದುಗೊಂಡಿದ್ದ ವಿಮಾನಯಾನ ಸೇವೆ ಸೋಮವಾರ

ಪುನರಾರಂಭವಾಗಿದ್ದು, ದುಬೈ ವಿಮಾನ ನಿಲ್ದಾಣದಲ್ಲಿ ಹಲವು ದಿನಗಳಿಂದ ಸಿಲುಕಿಕೊಂಡಿದ್ದ ಭಾರತದ ಖ್ಯಾತ ಬ್ಯಾಡ್ಮಿಂಟನ್ ತಾರೆ ಪಿ.ವಿ ಸಿಂಧು ಮಂಗಳವಾರ ಭಾರತಕ್ಕೆ ಮರಳಿದ್ದಾರೆ. ಬೆಂಗಳೂರಿಗೆ ಮರಳಿದ ಅವರು ಈ ವಿಚಾರವನ್ನು ತಮ್ಮ ಟ್ವಿಟರ್ (ಎಕ್ಸ್) ನಲ್ಲಿ ಹಂಚಿಕೊಂಡಿದ್ದಾರೆ. 'ಸುರಕ್ಷಿತವಾಗಿ ಮನೆಗೆ ತಲುಪಿದೆ' ಎಂದು ಪೋಸ್ಟ್ ಮಾಡಿದ್ದಾರೆ. ಆಲ್ ಇಂಗ್ಲೆಂಡ್ ಚಾಂಪಿಯನ್‌ಶಿಪ್‌ನಲ್ಲಿ ಭಾಗವಹಿಸಲು ತೆರಳುತ್ತಿದ್ದ ಸಿಂಧು, ಫೆಬ್ರವರಿ 28 ರ ಶನಿವಾರದಿಂದ ದುಬೈನಲ್ಲಿ ಸಿಲುಕಿಕೊಂಡಿದ್ದರು. ತಾನು ಸುರಕ್ಷಿತವಾಗಿ ಮನೆಗೆ ಮರಳುವಂತೆ ಮಾಡಿದ್ದಕ್ಕಾಗಿ ದುಬೈ ಅಧಿಕಾರಿಗಳು, ವಿಮಾನ ನಿಲ್ದಾಣ ಸಿಬ್ಬಂದಿ ಮತ್ತು ರಾಯಭಾರ ಕಚೇರಿಯ ಅಧಿಕಾರಿಗಳಿಗೆ ಧನ್ಯವಾದ ಅರ್ಪಿಸಿದ್ದಾರೆ.

ಅಜೇಯ ದ.ಆಫ್ರಿಕಾ ಪಡೆಗೆ ನ್ಯೂಜಿಲೆಂಡ್ ಸವಾಲು | ಈ ವರೆಗೂ ತಲಾ ಒಂದು ಸಲ ಫೈನಲ್ ಪ್ರವೇಶಿಸಿದ್ದ 2 ತಂಡಗಳು

ಇಂದು ಕಿವಿ-ಹರಿಣಗಳ ಸೆಮಿಫೈನಲ್ ಕಾದಾಟ

ಕೋಲ್ಕತ್ತಾ: ಟಿ20 ವಿಶ್ವಕಪ್‌ನ ಸೆಮಿಫೈನಲ್ ಹಣಾಹಣಿಗೆ ಅಖಾಡ ಸಿದ್ಧವಾಗಿದೆ. ಇಂದು ಇಲ್ಲಿನ ಈಡನ್ ಗಾರ್ಡನ್ಸ್‌ನಲ್ಲಿ ನಡೆಯುವ ಮೊದಲ ಸೆಮೀಸ್‌ನಲ್ಲಿ ನ್ಯೂಜಿಲೆಂಡ್ ತಂಡವು ದಕ್ಷಿಣ ಆಫ್ರಿಕಾವನ್ನು ಎದುರಿಸಲಿದೆ.

ಈ ಬಾರಿಯ ಟಿ20 ವಿಶ್ವಕಪ್ ಟೂರ್ನಿಯಲ್ಲಿ ದಕ್ಷಿಣ ಆಫ್ರಿಕಾ ತಂಡವು ಅಜೇಯವಾಗಿ ಸೆಮಿಫೈನಲ್ ತಲುಪಿದೆ. ತಂಡವು ಗುಂಪು ಹಂತದಲ್ಲಿ 4 ಹಾಗೂ ಸೂಪರ್-8 ಹಂತದ ಎಲ್ಲಾ 3 ಪಂದ್ಯಗಳಲ್ಲೂ ಗೆದ್ದು ಬೀಗಿದೆ.

ಗ್ರೂಪ್ ಹಂತದ ಮೊದಲ ಪಂದ್ಯದಲ್ಲಿ ಐಡೆನ್ ಮಾರ್ಕ್ರಮ್ ನಾಯಕತ್ವದ ದ.ಆಫ್ರಿಕಾ ತಂಡವು ಕೆನಡಾ ವಿರುದ್ಧ ಫೆ.9ರಂದು ನಡೆದ ಪಂದ್ಯದಲ್ಲಿ 57 ರನ್‌ಗಳಿಂದ ಜಯ ಸಾಧಿಸಿತ್ತು. ಆ ನಂತರ ಫೆ.11ರಂದು ನಡೆದ ಪಂದ್ಯದಲ್ಲಿ ಅಫಘಾನಿಸ್ತಾನದ ವಿರುದ್ಧ ಹರಿಣ ಪಡೆಯು ಸೂಪರ್ ಓವರ್‌ನಲ್ಲಿ 4 ರನ್‌ಗಳ ಗೆಲುವನ್ನು ಸಾಧಿಸಿತ್ತು. ಬಳಿಕ ನ್ಯೂಜಿಲೆಂಡ್ ವಿರುದ್ಧದ ಪಂದ್ಯದಲ್ಲಿ ಫೆ.14ರಂದು ದ.ಆಫ್ರಿಕಾ 7 ವಿಕೆಟ್‌ಗಳ ಭಾರೀ ಅಂತರದಲ್ಲಿ ಗೆಲುವನ್ನು ತನ್ನದನ್ನಾಗಿಸಿತ್ತು. ಲೀಗ್ ಹಂತದ ಕೊನೆಯ ಪಂದ್ಯದಲ್ಲಿ ಯುಎಇ ವಿರುದ್ಧ 6 ವಿಕೆಟ್‌ಗಳ ಅಂತರದದಲ್ಲಿ ಪಂದ್ಯವನ್ನು ಗೆದ್ದಿತ್ತು.

ಸೂಪರ್-8 ಹಂತದಲ್ಲಿ ನಡೆದ ಮೊದಲ ಪಂದ್ಯದಲ್ಲಿ ದ.ಆಫ್ರಿಕಾ ಭಾರತದ ವಿರುದ್ಧ 76 ರನ್‌ಗಳ ಭಾರೀ ಅಂತರದಲ್ಲಿ ಗೆಲುವನ್ನು ಪಡೆದಿತ್ತು. ಫೆ.26ರಂದು ನಡೆದ 2ನೇ ಪಂದ್ಯದಲ್ಲಿ ವೆಸ್ಟ್ ಇಂಡೀಸ್ ವಿರುದ್ಧ 9 ವಿಕೆಟ್‌ಗಳ ಭರ್ಜರಿ ಗೆಲುವನ್ನು ದಾಖಲಿಸಿದರೆ, ತನ್ನ ಕೊನೆಯ ಪಂದ್ಯದಲ್ಲಿ ಜಿಂಬಾಬ್ವೆ ವಿರುದ್ಧ 5 ವಿಕೆಟ್ ಅಂತರದ ಜಯ ದಾಖಲಿಸಿ ಈ ವಿಶ್ವಕಪ್‌ನಲ್ಲಿ ಅಜೇಯ ತಂಡ ಎಂಬ ಹೆಗ್ಗಳಿಕೆ ಪಡೆಯಿತು. ಕಳೆದ ಆವೃತ್ತಿಯಲ್ಲೂ ಕೂಡಾ ದ.ಆಫ್ರಿಕಾ ತಂಡ ಅಜೇಯವಾಗಿ ಫೈನಲ್ ತಲುಪಿತ್ತು, ಆದರೆ ಫೈನಲ್‌ನಲ್ಲಿ ಭಾರತ ವಿರುದ್ಧ ಸೋಲು ಕಂಡಿತ್ತು.

ಮಿಚೆಲ್ ಸ್ಯಾಂಟ್ನರ್ ನಾಯಕತ್ವದ ನ್ಯೂಜಿಲೆಂಡ್ ತಂಡವು ಈ ಬಾರಿಯ ವಿಶ್ವಕಪ್ ಗ್ರೂಪ್ ಹಂತದ ಮೊದಲ ಪಂದ್ಯದಲ್ಲಿ ಫೆ.8ರಂದು ಅಫಘಾನಿಸ್ತಾನವನ್ನು 5 ವಿಕೆಟ್‌ಗಳಿಂದ ಮಣಿಸಿ ಶುಭಾರಂಭ ಮಾಡಿತ್ತು. ಆ ಬಳಿಕ ಫೆ.10ರಂದು ಯುಎಇ ವಿರುದ್ಧ 10 ವಿಕೆಟ್‌ಗಳ ಭರ್ಜರಿ ಗೆಲುವು ದಾಖಲಿಸುವಲ್ಲಿ ಸಫಲವಾಯಿತು. ಫೆ.14ರಂದು ನಡೆದ ಪಂದ್ಯದಲ್ಲಿ ದ.ಆಫ್ರಿಕಾ ತಂಡದ ವಿರುದ್ಧ ನ್ಯೂಜಿಲೆಂಡ್ ಶರಣಾಯಿತು. ಆ ಬಳಿಕ ಫೆ.17ರಂದು ಆಯೋಜನೆಗೊಂಡಿದ್ದ ಪಂದ್ಯದಲ್ಲಿ ಕಿವೀಸ್ ತಂಡವು ಕೆನಡಾ ವಿರುದ್ಧ 8 ವಿಕೆಟ್‌ಗಳ ಗೆಲುವು ದಾಖಲಿಸಿತ್ತು.

ಸೂಪರ್-8 ಹಂತದ ಮೊದಲ ಪಂದ್ಯಕ್ಕೆ ಮಳೆ ಅಡ್ಡಿಯಾಗಿ, ಆಟ ನಡೆಯದ ಕಾರಣ ನ್ಯೂಜಿಲೆಂಡ್ ತಂಡವು ಪಾಕಿಸ್ತಾನ ಜತೆ ಒಂದು ಅಂಕ ಮಾತ್ರ ಗಳಿಸಿತ್ತು. ತನ್ನ ಮುಂದಿನ ಪಂದ್ಯದಲ್ಲಿ ಕಿವೀಸ್ ತಂಡವು ಅತಿಥೇಯ ಶ್ರೀಲಂಕಾವನ್ನು 61 ರನ್‌ಗಳಿಂದ ಮಣಿಸುವಲ್ಲಿ ಯಶಸ್ವಿಯಾಯಿತು. ಕೊನೆಯ ಪಂದ್ಯದಲ್ಲಿ ಕಿವೀಸ್ ವಿರುದ್ಧ ಇಂಗ್ಲೆಂಡ್ 4 ವಿಕೆಟ್‌ಗಳ ಜಯ ಸಾಧಿಸಿದ್ದರೂ ನ್ಯೂಜಿಲೆಂಡ್ ಸೆಮಿ ಫೈನಲ್ ತಲುಪುವಲ್ಲಿ ಯಶಸ್ವಿಯಾಯಿತು.

ಇದು ನ್ಯೂಜಿಲೆಂಡ್‌ಗೆ 5ನೇ ಹಾಗೂ ದಕ್ಷಿಣ ಆಫ್ರಿಕಾಗೆ 4ನೇ ಸೆಮಿ ಫೈನಲ್ ಪಂದ್ಯವಾಗಿದೆ. ಇದುವರೆಗಿನ ಟಿ20 ವಿಶ್ವಕಪ್‌ನಲ್ಲಿ ದ.ಆಫ್ರಿಕಾ ಮತ್ತು ನ್ಯೂಜಿಲೆಂಡ್ ಟ್ರೋಫಿ ಗೆದ್ದಿಲ್ಲ. 2021ರಲ್ಲಿ ಫೈನಲ್ ಪ್ರವೇಶಿಸಿದ್ದ ನ್ಯೂಜಿಲೆಂಡ್ ತಂಡವು ಆಸ್ಟ್ರೇಲಿಯಾ ವಿರುದ್ಧ ಸೋತು ಎರಡನೇ ಸ್ಥಾನಕ್ಕೆ ತೃಪ್ತಿಪಟ್ಟಿತ್ತು. 2024ರಲ್ಲಿ ದ.ಆಫ್ರಿಕಾ ತಂಡವು ಫೈನಲ್ ಪ್ರವೇಶಿಸಿತ್ತಾದರೂ ಭಾರತದ ವಿರುದ್ಧ ಸೋತು ರನ್ನರ್ ಅಪ್ ಸ್ಥಾನ ಗಿಟ್ಟಿಸಿತ್ತು. ಈ ಸಲವೂ ಮತ್ತೆ ಎರಡೂ ತಂಡಗಳ ಪೈಕಿ ಒಂದು ತಂಡಕ್ಕೆ ಫೈನಲ್ ಪ್ರವೇಶಿಸುವ ಅದೃಷ್ಟ ಎದುರಾಗಿದೆ.

ಪಿಚ್ ರಿಪೋರ್ಟ್: ಕೋಲ್ಕತ್ತಾದ ಈಡನ್ ಗಾರ್ಡನ್ಸ್ ಕ್ರೀಡಾಂಗಣವು ಬ್ಯಾಟಿಂಗ್‌ಸ್ನೇಹಿ ಪಿಚ್ ಆಗಿದ್ದು ಪಂದ್ಯದಲ್ಲಿ ಹೈ ಸ್ಕೋರಿಂಗ್ ನಿರೀಕ್ಷಿಸಲಾಗುತ್ತಿದೆ. ಆರಂಭದಲ್ಲಿ ಸ್ಥಿರವಾದ ಬೌನ್ಸ್ ಮತ್ತು ವೇಗವನ್ನು ನೀಡುವ ಮೇಲ್ಮೈ ಪಿಚ್‌ನಲ್ಲಿ ಬ್ಯಾಟರ್‌ಗಳು ತಮ್ಮ ಹೊಡೆತಗಳನ್ನು ಮುಕ್ತವಾಗಿ ಆಡಲು ಅನುವು ಮಾಡಿಕೊಡುತ್ತದೆ. ಆಟ ಮುಂದುವರಿದಂತೆ, ಪಿಚ್ ಸ್ವಲ್ಪ ಹಿಡಿತ ಸಾಧಿಸಬಹುದು, ಸ್ಪಿನ್ನರ್‌ಗಳಿಗೆ ನೆರವಾಗಬಹುದು. ರಾತ್ರಿ ಇಬ್ಬನಿ ಬೀಳುವ ಕಾರಣ ಟಾಸ್ ಕೂಡ ಬಹುಮುಖ್ಯ ಪಾತ್ರವಹಿಸಲಿದೆ.

ಮಳೆ ಭೀತಿ ಇಲ್ಲ: ಬುಧವಾರ ನಡೆಯುವ ಸೆಮಿ ಫೈನಲ್ ಪಂದ್ಯಕ್ಕೆ ಯಾವುದೇ ಮಳೆ ಭೀತಿ ಇಲ್ಲ. ಅಕ್ಯೂವೆದರ್ ಮುನ್ಸೂಚನೆ ಪ್ರಕಾರ ಪಂದ್ಯದ ಸಮಯದಲ್ಲಿ ಸುಮಾರು 30ರಿಂದ 28 ಡಿಗ್ರಿ ಸೆಲ್ಸಿಯಸ್ ತಾಪಮಾನ ಇರಲಿದೆ. ಅಕಾಲಿಕವಾಗಿ ಮಳೆ ಬಂದರೂ ಮೀಸಲು ದಿನವಿದೆ. ನಿಗದಿತ ದಿನದಂದು ಮಳೆಯಿಂದ ಪಂದ್ಯ ಪೂರ್ಣಗೊಳ್ಳದಿದ್ದರೆ, ಮರುದಿನ ಅಲ್ಲಿಂದಲೇ ಪಂದ್ಯ ಆರಂಭಿಸಲಾಗುವ ಅವಕಾಶ ಇದೆ.

ಮುಖಾಮುಖಿ

ಉಭಯ ತಂಡಗಳು ಈ ವರೆಗೆ ಟಿ20 ಕ್ರಿಕೆಟ್‌ನಲ್ಲಿ 19 ಬಾರಿ ಮುಖಾಮುಖಿಯಾಗಿವೆ. ಈ ಪೈಕಿ ದಕ್ಷಿಣ ಆಫ್ರಿಕಾ 12 ಪಂದ್ಯ ಗೆದ್ದರೆ, ನ್ಯೂಜಿಲೆಂಡ್ 7 ಪಂದ್ಯಗಳನ್ನು ಮಾತ್ರ ಗೆದ್ದಿದೆ.

ದ.ಆಫ್ರಿಕಾ ಸಂಭಾವ್ಯ ತಂಡ

ಐಡೆನ್ ಮಾರ್ಕ್ರಮ್ (ನಾಯಕ), ಕ್ವಿಂಟನ್ ಡಿ ಕಾಕ್ (ಕೀಪರ್), ರಿಯಾನ್ ರಿಕಲ್ಟನ್, ಡೆವಾಲ್ಡ್ ಬ್ರೆವಿಸ್, ಡೇವಿಡ್ ಮಿಲ್ಲರ್, ಟ್ರಿಸ್ಟಾನ್ ಸ್ಟಬ್ಸ್, ಮಾರ್ಕೊ ಜಾನ್ಸೆನ್, ಕಾರ್ಬಿನ್ ಬಾಷ್, ಕಾಗಿಸೊ ರಬಾಡ, ಕೇಶವ್ ಮಹಾರಾಜ್, ಲುಂಗಿ ಎನ್‌ಗಿಡಿ.

ನ್ಯೂಜಿಲೆಂಡ್ ಸಂಭಾವ್ಯ ತಂಡ

ಮಿಚೆಲ್ ಸ್ಯಾಂಟ್ನರ್ (ನಾಯಕ), ಟಿಮ್ ಸೀಫರ್ಟ್ (ಕೀಪರ್), ಫಿನ್ ಅಲೆನ್, ರಚಿನ್ ರವೀಂದ್ರ, ಗ್ಲೆನ್ ಫಿಲಿಪ್ಸ್, ಡ್ಯಾರಿಲ್ ಮಿಚೆಲ್, ಮಾರ್ಕ್ ಚಾಪ್ಮನ್, ಕೋಲ್ ಮೆಕ್‌ಕೊಂಚಿ, ಮ್ಯಾಟ್ ಹೆನ್ರಿ, ಇಶ್ ಸೋಧಿ, ಲಾಕಿ ಫರ್ಗುಸನ್.

ಮಹಿಳಾ ಏಕದಿನ ಕ್ರಿಕೆಟ್ ಶ್ರೇಯಾಂಕ ಪ್ರಕಟ

ಬ್ಯಾಟಿಂಗ್‌ನಲ್ಲಿ ಸ್ಮೃತಿ ನಂ.1

ದುಬೈ: ಇತ್ತೀಚೆಗೆ ಮುಕ್ತಾಯಗೊಂಡ ಆಸ್ಟ್ರೇಲಿಯಾ ವಿರುದ್ಧದ ಮೂರು ಪಂದ್ಯಗಳ ಸರಣಿಯಲ್ಲಿ ಉತ್ತಮ ಪ್ರದರ್ಶನ ನೀಡಿದ ಹಿನ್ನೆಲೆಯಲ್ಲಿ ಭಾರತದ ಆರಂಭಿಕ ಆಟಗಾರ್ತಿ ಸ್ಮೃತಿ ಮಂಧಾನಾ ಮಂಗಳವಾರ ಪ್ರಕಟಗೊಂಡ ಐಸಿಸಿ ಮಹಿಳಾ ಏಕದಿನ ಬ್ಯಾಟಿಂಗ್ ಶ್ರೇಯಾಂಕದಲ್ಲಿ ಅಗ್ರಸ್ಥಾನಕ್ಕೆ ಏರಿದ್ದಾರೆ.

ಸ್ಮೃತಿ (790 ಅಂಕಗಳು), ದಕ್ಷಿಣ ಆಫ್ರಿಕಾದ ಲಾರಾ ವೋಲ್ವಾರ್ಡ್ಟ್ (782) ಅವರನ್ನು ಹಿಂದಿಕ್ಕಿದ್ದಾರೆ. ಮಾರ್ಚ್ ಮತ್ತು ಏಪ್ರಿಲ್‌ನಲ್ಲಿ ದಕ್ಷಿಣ ಆಫ್ರಿಕಾ ತಂಡ ನ್ಯೂಜಿಲೆಂಡ್ ವಿರುದ್ಧ ಸರಣಿ ಆಡಲಿದ್ದು ಲಾರಾ ವೋಲ್ವಾರ್ಡ್ಟ್ ಅವರಿಗೆ ಮತ್ತೆ ಅಗ್ರಸ್ಥಾನವನ್ನು ಪಡೆಯುವ ಅವಕಾಶವಿದೆ. ವಿದಾಯದ ಸರಣಿಯ ಕೊನೆಯ ಪಂದ್ಯದಲ್ಲಿ ಶತಕ ಗಳಿಸಿದ ಅಲಿಸಾ ಹೀಲಿ, ಶ್ರೇಯಾಂಕದಲ್ಲಿ ನಾಲ್ಕನೇ ಸ್ಥಾನ (744) ಪಡೆದರು. ಬೆತ್ ಮೂನಿ (749) ಮೂರನೇ ಮತ್ತು ಆಶ್ಲೀ ಗಾರ್ಡ್ನರ್ (724) 5ನೇ ಸ್ಥಾನದಲ್ಲಿದ್ದಾರೆ.

ಭಾರತದ ನಾಯಕಿ ಹರ್ಮನ್‌ಪ್ರೀತ್ ಕೌರ್ ಒಂಬತ್ತನೇ ಸ್ಥಾನದಲ್ಲಿರುವ ಅಗ್ರ 10ರಲ್ಲಿರುವ ಮತ್ತೊಬ್ಬ ಭಾರತೀಯ ಆಟಗಾರ್ತಿಯಾಗಿದ್ದರೆ, ಜೆಮಿಮಾ ರೊಡ್ರಿಗಸ್ 12ನೇ ಸ್ಥಾನದಲ್ಲಿದ್ದಾರೆ. ಈ ಮಧ್ಯೆ ಅಲಾನಾ ಕಿಂಗ್ (775) ಮಹಿಳಾ ಏಕದಿನ ಬೌಲಿಂಗ್ ಶ್ರೇಯಾಂಕದಲ್ಲಿ ಅಗ್ರಸ್ಥಾನಕ್ಕೆ ಜಿಗಿದಿದ್ದಾರೆ. ಸೋಫಿ ಎಕ್ಲೆಸ್ಟೋನ್ ಅವರ ನಾಲ್ಕು ವರ್ಷಗಳ ಸತತ ಸ್ಥಾನವನ್ನು ಅವರು ಅಳಿಸಿದ್ದಾರೆ. ಭಾರತ ಸರಣಿಯಲ್ಲಿ ಲೆಗ್‌ಸ್ಪಿನ್ನರ್ ಅಲಾನಾ ಕಿಂಗ್ ಏಳು ವಿಕೆಟ್‌ಗಳನ್ನು ಗಳಿಸಿದ್ದಾರೆ, ಅವರ ಈಗಿನ 775 ರೇಟಿಂಗ್ ವೃತ್ತಿಜೀವನದ ಗರಿಷ್ಠ ರೇಟಿಂಗ್ ಆಗಿದೆ.

ಕಿಂಗ್ ಜೊತೆಗೆ ಆಸ್ಟ್ರೇಲಿಯಾದ ನಾಲ್ವರು ಬೌಲರ್‌ಗಳಾದ ಗಾರ್ಡ್ನರ್ (3ನೇ), ಅನ್ನಾಬೆಲ್ ಸದರ್‌ಲ್ಯಾಂಡ್ (5ನೇ), ಮೇಗನ್ ಶುಟ್ (7ನೇ) ಮತ್ತು ಕಿಮ್ ಗಾರ್ತ್ (8ನೇ) ಅಗ್ರ ಎಂಟರಲ್ಲಿ ಸ್ಥಾನ ಪಡೆದಿದ್ದಾರೆ. ದೀಪ್ತಿ ಶರ್ಮಾ ಅಗ್ರ 10ರಲ್ಲಿ ಸ್ಥಾನ ಪಡೆದ ಏಕೈಕ ಭಾರತೀಯರಾಗಿದ್ದಾರೆ.

ನಾಳೆ ಅರ್ಜುನ್ ಚಾಂಡೋಕ್ ಮದುವೆ

ಮುಂಬೈ: ಮಾಸ್ಟರ್ ಬ್ಲಾಸ್ಟರ್ ಸಚಿನ್ ತೆಂಡೂಲ್ಕರ್ ಅವರ ಮನೆಯಲ್ಲಿ ಸದ್ಯ ಮದುವೆಯ ಸಂಭ್ರಮ ಆರಂಭವಾಗಿದೆ. ಅವರ ಪುತ್ರ ಅರ್ಜುನ್ ತೆಂಡೂಲ್ಕರ್ ಅವರ ಮದುವೆ ಮಾರ್ಚ್ 5ರಂದು ತನ್ನ ದೀರ್ಘಾವಧಿ ಗೆಳತಿ ಸಾನಿಯಾ ಚಾಂಡೋಕ್ ಅವರೊಂದಿಗೆ ನಡೆಯಲಿದೆ. ಈ ಹಿನ್ನೆಲೆಯಲ್ಲಿ ತೆಂಡೂಲ್ಕರ್ ಮನೆಯಲ್ಲಿ ಸಂಭ್ರಮ ಮುಗಿಲೇರಿದೆ. ಮುಂಬೈನಲ್ಲಿರುವ ಸಚಿನ್ ಅವರ ನಿವಾಸ ಪುಷ್ಪಾಲಂಕಾರದಿಂದ ಕಂಗೊಳಿಸುತ್ತಿದೆ. ಅದಕ್ಕೆ ಸಂಬಂಧಿಸಿದ ಫೋಟೋಗಳು ಹಾಗೂ ವಿಡಿಯೋಗಳು ಸೋಶಿಯಲ್ ಮೀಡಿಯಾದಲ್ಲಿ ಹರಿದಾಡುತ್ತಿವೆ. ಮುಂಬೈ ಇಂಡಿಯನ್ಸ್ ತಂಡವು ಅರ್ಜುನ್ ಮತ್ತು ಸಾನಿಯಾ ಒಟ್ಟಿಗೆ ಕಾಣಿಸಿಕೊಂಡಿರುವ ವಿಡಿಯೊವನ್ನು ಸಾಮಾಜಿಕ ಜಾಲತಾಣಗಳಲ್ಲಿ ಹಂಚಿಕೊಂಡಿತ್ತು.

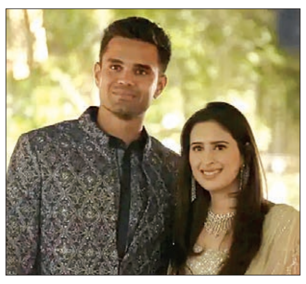

ಮಧ್ಯಪ್ರಾಚ್ಯ ಉದ್ವಿಗ್ನ | ಅಂತಾರಾಷ್ಟ್ರೀಯ ವಾಯುಪ್ರದೇಶಗಳ ನಿರ್ಬಂಧ

ಭಾರತದಲ್ಲೇ ಸಿಲುಕಿರುವ ವಿಂಡೀಸ್, ಜಿಂಬಾಬ್ವೆ

ದೆಹಲಿ: ಮಧ್ಯಪ್ರಾಚ್ಯದಲ್ಲಿ ಉಂಟಾಗಿರುವ ಉದ್ವಿಗ್ನ ಪರಿಸ್ಥಿತಿಯಿಂದಾಗಿ ವಿಶ್ವದ ಹಲವು ಭಾಗಗಳಲ್ಲಿ ಕ್ರೀಡಾಪಟುಗಳ, ಕ್ರೀಡಾ ಚಟುವಟಿಕೆಗಳ ಮೇಲೂ ಕಾರ್ಮೋಡ ಕವಿದಿದೆ. ಟಿ20 ವಿಶ್ವಕಪ್ ಆಡಲು ಭಾರತ ಮತ್ತು ಶ್ರೀಲಂಕಾಗೆ ಬಂದಿದ್ದ ವೆಸ್ಟ್ ಇಂಡೀಸ್ ಮತ್ತು ಜಿಂಬಾಬ್ವೆ ತಂಡಗಳು ಸ್ಪರ್ಧೆಯಿಂದ ನಿರ್ಗಮಿಸಿದರೂ ಅಂತಾರಾಷ್ಟ್ರೀಯ ವಾಯುಪ್ರದೇಶದ ನಿರ್ಬಂಧಗಳಿಂದಾಗಿ ಭಾರತದಲ್ಲೇ ಉಳಿಯುವಂತಾಗಿದೆ.

ಆಟಗಾರರು ಮತ್ತು ಸಿಬ್ಬಂದಿಗಳ ಸುರಕ್ಷಿತ ಪ್ರಯಾಣವನ್ನು ಖಚಿತಪಡಿಸಿಕೊಳ್ಳಲು ಕ್ರಿಕೆಟ್ ವೆಸ್ಟ್ ಇಂಡೀಸ್ (ಸಿಡಬ್ಲ್ಯುಐ) ಅಂತಾರಾಷ್ಟ್ರೀಯ ಕ್ರಿಕೆಟ್ ಮಂಡಳಿ (ಐಸಿಸಿ) ಮತ್ತು ಸಂಬಂಧಿತ ಸರಕಾರಿ ಅಧಿಕಾರಿಗಳೊಂದಿಗೆ ನಿಕಟವಾಗಿ ಕಾರ್ಯನಿರ್ವಹಿಸುತ್ತಿದೆ ಎಂದು ಹೇಳಿದೆ.

ಟಿ20 ವಿಶ್ವಕಪ್‌ನಿಂದ ಹೊರಬಿದ್ದ ನಂತರ, ವೆಸ್ಟ್ ಇಂಡೀಸ್ ತಂಡವು ಭಾರತದಿಂದ ನಿರ್ಗಮಿಸುವುದು ಅಂತಾರಾಷ್ಟ್ರೀಯ ವಾಯುಪ್ರದೇಶದ ನಿರ್ಬಂಧಗಳಿಂದಾಗಿ ವಿಳಂಬವಾಗಿದೆ ಎಂದು ಕ್ರಿಕೆಟ್ ವೆಸ್ಟ್ ಇಂಡೀಸ್ ತನ್ನ ಹೇಳಿಕೆಯಲ್ಲಿ ತಿಳಿಸಿದೆ. ಕೋಲ್ಕತ್ತಾದಲ್ಲಿ ಭಾರತದ ವಿರುದ್ಧ ಗೆಲ್ಲಲೇಬೇಕಾದ ಸೂಪರ್ ಎಂಟನೇ ಪಂದ್ಯದಲ್ಲಿ ಸೋತ ನಂತರ ವೆಸ್ಟ್ ಇಂಡೀಸ್ ತಂಡವು ಪಂದ್ಯಾವಳಿಯಿಂದ ಹೊರಬಿದ್ದಿತ್ತು. ವಿಶ್ವದ ಅತ್ಯಂತ ಜನನಿಬಿಡ ವಿಮಾನ ನಿಲ್ದಾಣಗಳಲ್ಲಿ ಒಂದಾದ ದುಬೈ ಅಂತಾರಾಷ್ಟ್ರೀಯ ವಿಮಾನ ನಿಲ್ದಾಣದಲ್ಲಿಯೂ ಹಾನಿ ಸಂಭವಿಸಿದ್ದು, ಭದ್ರತಾ ಕಾಳಜಿ ಹೆಚ್ಚಾದ ಕಾರಣ ಗಲ್ಫ್ ಪ್ರದೇಶದ ಕೆಲವು ಭಾಗಗಳಲ್ಲಿ ವಿಮಾನ ಕಾರ್ಯಾಚರಣೆಯನ್ನು ಸ್ಥಗಿತಗೊಳಿಸಲಾಗಿದೆ.

ಈ ಅಡಚಣೆಯಿಂದಾಗಿ ಜಿಂಬಾಬ್ವೆ ತಂಡವೂ ತೊಂದರೆಗೀಡಾಗಿದೆ. ಜಿಂಬಾಬ್ವೆ ತಂಡದ ಆಟಗಾರರು ಸದ್ಯ ದೆಹಲಿಯಲ್ಲಿಯೇ ಉಳಿದಿದ್ದು, ಪರ್ಯಾಯ ಪ್ರಯಾಣ ವ್ಯವಸ್ಥೆಗಳನ್ನು ಪರಿಶೀಲಿಸಲಾಗುತ್ತಿದೆ ಎಂದು ದೃಢಪಡಿಸಿದೆ. ತಂಡವು ದುಬೈ ಮೂಲಕ ತವರಿಗೆ ಮರಳಬೇಕಿತ್ತು, ಆದರೆ ಮಧ್ಯಪ್ರಾಚ್ಯದಲ್ಲಿ ಉಂಟಾಗುತ್ತಿರುವ ಪರಿಸ್ಥಿತಿಯಿಂದಾಗಿ ಅದರ ಪ್ರಯಾಣ ಯೋಜನೆಗಳ ಮೇಲೆ ಪರಿಣಾಮ ಬೀರಿತು. ಭಾನುವಾರ ನಡೆದ ತನ್ನ ಕೊನೆಯ ಸೂಪರ್ ಎಂಟನೇ ಪಂದ್ಯದಲ್ಲಿ ಜಿಂಬಾಬ್ವೆ ತಂಡ ದಕ್ಷಿಣ ಆಫ್ರಿಕಾ ವಿರುದ್ಧ ಐದು ವಿಕೆಟ್ ಅಂತರದ ಸೋಲು ಕಂಡಿತ್ತು.

ಐಸಿಸಿ ತುರ್ತು ಕ್ರಮಗಳನ್ನು ಸಕ್ರಿಯಗೊಳಿಸಿದ್ದು, ಪರ್ಯಾಯ ವ್ಯವಸ್ಥೆಗಳನ್ನು ಪಡೆಯಲು ಅಂತಾರಾಷ್ಟ್ರೀಯ ವಿಮಾನಯಾನ ಸಂಸ್ಥೆಗಳೊಂದಿಗೆ ಕಾರ್ಯ ನಿರ್ವಹಿಸುತ್ತಿದೆ ಎಂದು ಹೇಳಿದೆ. ಈ ತಿಂಗಳ ಕೊನೆಯಲ್ಲಿ ಆರಂಭಗೊಳ್ಳಬೇಕಿರುವ ಐಪಿಎಲ್‌ಗಾಗಿ ಕೆಲ ತಂಡಗಳು ಈಗಾಗಲೇ ಅಭ್ಯಾಸ ಶಿಬಿರ ಆರಂಭಿಸಿದೆ. ಇದಕ್ಕಾಗಿ ಕೆಲ ವಿದೇಶಿ ಆಟಗಾರರು ಭಾರತಕ್ಕೆ ಪ್ರಯಾಣಿಸುವ ಸಿದ್ಧತೆಯಲ್ಲಿದ್ದರು, ಆದರೆ ಯುದ್ಧ ಸ್ಥಿತಿ ನಿರ್ಮಾಣವಾಗಿರುವುದರಿಂದ ಅವರ ಭಾರತ ಪ್ರಯಾಣ ವಿಳಂಬಗೊಳ್ಳುವ ಸಾಧ್ಯತೆಯಿದೆ ಎಂದು ವರದಿಯಾಗಿದೆ.

ಭಾರತ ಮಹಿಳಾ ಕ್ರಿಕೆಟ್ ತಂಡ ನಾಮನಿರ್ದೇಶನ

ಮ್ಯಾಡ್ರಿಡ್ (ಸ್ಪೇನ್): 2026ರ ಲಾರೆಸ್ ವಿಶ್ವ ಕ್ರೀಡಾ ಪ್ರಶಸ್ತಿಗಳಿಗೆ ನಾಮನಿರ್ದೇಶನಗಳನ್ನು ಪ್ರಕಟಿಸಲಾಗಿದೆ. 2025ರಲ್ಲಿ ಏಕದಿನ ವಿಶ್ವಕಪ್ ಗೆದ್ದ ಭಾರತೀಯ ಮಹಿಳಾ ಕ್ರಿಕೆಟ್ ತಂಡವನ್ನು ಸಹ ನಾಮನಿರ್ದೇಶನಗೊಂಡ ತಂಡಗಳ ಪಟ್ಟಿಯಲ್ಲಿ ಸೇರಿಸಲಾಗಿದೆ. ಈ ವಿಭಾಗದಲ್ಲಿ ಭಾರತ ಮಹಿಳಾ ತಂಡವನ್ನು ಹೊರತುಪಡಿಸಿ ವಿವಿಧ ಕ್ರೀಡೆಗಳಲ್ಲಿ ತಮ್ಮ ಛಾಪು ಮೂಡಿಸಿರುವ ಪ್ರಪಂಚದಾದ್ಯಂತದ ಐದು ಇತರೆ ತಂಡಗಳನ್ನು ಆಯ್ಕೆ ಮಾಡಲಾಗಿದೆ.

ವಿಶ್ವ ಚಾಂಪಿಯನ್ ಭಾರತೀಯ ಮಹಿಳಾ ಕ್ರಿಕೆಟ್ ತಂಡವನ್ನು ಹೊರತುಪಡಿಸಿ ಲಾರೆಸ್ ವರ್ಷದ ತಂಡ ಪ್ರಶಸ್ತಿಗಾಗಿ ಸ್ಪರ್ಧಿಸಲಿರುವ ಇತರ ಐದು ತಂಡಗಳಲ್ಲಿ ಇಂಗ್ಲೆಂಡ್ ಮಹಿಳಾ ಫುಟ್ಬಾಲ್ ತಂಡ, ಯುರೋಪಿಯನ್ ರೈಡರ್ ಕಪ್ ತಂಡ (ಗಾಲ್ಫ್), ಮೆಕ್‌ಲಾರೆನ್ ಫಾರ್ಮುಲಾ 1 ತಂಡ (ಯುಕೆ), ಬ್ಯಾಸ್ಕೆಟ್‌ಬಾಲ್‌ನ ಒಕ್ಲಹೋಮ ಸಿಟಿ ಥಂಡರ್ (ಯುಎಸ್‌ಎ) ಮತ್ತು ಫುಟ್‌ಬಾಲ್ ಕ್ಲಬ್ ಪ್ಯಾರಿಸ್ ಸೇಂಟ್-ಜರ್ಮೈನ್ (ಫ್ರಾನ್ಸ್) ಸೇರಿವೆ. ಲಾರೆಸ್ ವಿಶ್ವ ಕ್ರೀಡಾಳು ಪ್ರಶಸ್ತಿಗೆ ನಾಮನಿರ್ದೇಶನಗೊಂಡವರಲ್ಲಿ ಟೆನಿಸ್ ತಾರೆಗಳಾದ ಕಾರ್ಲೋಸ್ ಅಲ್ಕರಾಜ್ ಮತ್ತು ಮೊಂಡೊ ಡುಪ್ಲಾಂಟಿಸ್ ಸೇರಿದ್ದಾರೆ. ಲಾರೆಸ್ ವಿಶ್ವ ಕ್ರೀಡಾಳು ಪ್ರಶಸ್ತಿಗೆ ನಾಮನಿರ್ದೇಶನಗೊಂಡವರಲ್ಲಿ ಅರಿನಾ ಸಬಲೆಂಕಾ, ಇವಾನಾ ಬೊನ್ಮಾಟಿ ಮತ್ತು ವಿಶ್ವ ಪ್ರಸಿದ್ಧ ಈಜುಗಾರ್ತಿ ಕೇಟೀ ಲೆಡೆಕಿ ಸೇರಿದ್ದಾರೆ. ಇವರೆಲ್ಲರೂ 2025ರಲ್ಲಿ ನೀಡಿದ ಉತ್ತಮ ಪ್ರದರ್ಶನಕ್ಕಾಗಿ ನಾಮನಿರ್ದೇಶನಗೊಂಡಿದ್ದಾರೆ.

ಟೆಸ್ಟ್‌ಗೆ ನಬಿ ಅತ್ಯುತ್ತಮ ಆಯ್ಕೆ: ಗಂಗೂಲಿ

ದೆಹಲಿ: ಜಮ್ಮು-ಕಾಶ್ಮೀರ ತಂಡದ ವೇಗಿ ಆಖಿಬ್ ನಬಿ ಅವರನ್ನು ಭಾರತ ತಂಡಕ್ಕೆ ಆಯ್ಕೆ ಮಾಡುವಂತೆ ಟೀಮ್ ಇಂಡಿಯಾದ ಮಾಜಿ

ನಾಯಕ ಸೌರವ್ ಗಂಗೂಲಿ ಸಲಹೆ ನೀಡಿದ್ದಾರೆ. 2025-26ರ ದೇಶೀಯ ಕ್ರಿಕೆಟ್ ಆವೃತ್ತಿಯಲ್ಲಿ ನಬಿ ಅವರ ಅದ್ಭುತ ಪ್ರದರ್ಶನವನ್ನು ಕೊಂಡಾಡಿರುವ ಗಂಗೂಲಿ, ಅವರ ಆಯ್ಕೆಗೆ ಇದು ಸೂಕ್ತವಾದ ಸಮಯ ಎಂದಿದ್ದಾರೆ.

ಚೊಚ್ಚಲ ಬಾರಿ ಜಮ್ಮು-ಕಾಶ್ಮೀರ ತಂಡವು ಚಾಂಪಿಯನ್ ಪಟ್ಟ ಅಲಂಕರಿಸುವಲ್ಲಿ ಪ್ರಮುಖ ಪಾತ್ರವಹಿಸಿದ್ದರು. ಇದರ ಬೆನ್ನಲ್ಲೇ ನಬಿ ಅವರನ್ನು ಭಾರತ ತಂಡಕ್ಕೆ ಆಯ್ಕೆ ಮಾಡುವಂತೆ ಗಂಗೂಲಿ ಸೂಚಿಸಿದ್ದಾರೆ.

'ಆಖಿಬ್ ನಬಿ ಶೀಘ್ರದಲ್ಲೇ ಟೀಮ್ ಇಂಡಿಯಾ ಪರ ಆಡಲಿದ್ದಾರೆ ಎಂಬ ವಿಶ್ವಾಸವಿದೆ. ಜುಲೈ 2026ರ ಇಂಗ್ಲೆಂಡ್ ಪ್ರವಾಸಕ್ಕೆ ಇವರು ಅತ್ಯಂತ ಸೂಕ್ತ ಬೌಲರ್. ಇಂಗ್ಲೆಂಡ್‌ನಂತಹ ಸ್ವಿಂಗ್ ಪೂರಕ ಪರಿಸ್ಥಿತಿಗಳಲ್ಲಿ ಚೆಂಡನ್ನು ಎರಡೂ ಕಡೆ ಮೂವ್ ಮಾಡುವ ನಬಿ ಅವರ ಕಲೆ ಭಾರತ ತಂಡಕ್ಕೆ ದೊಡ್ಡ ಶಕ್ತಿಯಾಗಲಿದೆ' ಎಂದು ಗಂಗೂಲಿ ಅಭಿಪ್ರಾಯಪಟ್ಟಿದ್ದಾರೆ. ರಣಜಿ ಟ್ರೋಫಿ 2025-26ರ ಆವೃತ್ತಿಯಲ್ಲಿ ಕೇವಲ 10 ಪಂದ್ಯಗಳಲ್ಲಿ 60 ವಿಕೆಟ್ ಪಡೆಯುವ ಮೂಲಕ ಆಖಿಬ್ ನಬಿ ಅತೀ ಹೆಚ್ಚು ವಿಕೆಟ್ ಪಡೆದ ಬೌಲರ್ ಎನಿಸಿಕೊಂಡಿದ್ದಾರೆ.

ಕೆಎಸ್‌ಸಿಎ ಅಧ್ಯಕ್ಷ ವೆಂಕಟೇಶ್ ಪ್ರಸಾದ್ ಹೇಳಿಕೆ | ಬೆಂಗಳೂರಿನಲ್ಲೇ ಐದು ಪಂದ್ಯ ಆಡಲಿರುವ ಆರ್‌ಸಿಬಿ

ಚಿನ್ನಸ್ವಾಮಿಯಲ್ಲಿ ಮತ್ತೆ ಆರ್‌ಸಿಬಿ ಐಪಿಎಲ್ ಕಲರವ

ಬೆಂಗಳೂರು: ಐಪಿಎಲ್‌ನ ಹಾಲಿ ಚಾಂಪಿಯನ್ಸ್ 'ರಾಯಲ್ ಚಾಲೆಂಜರ್ಸ್ ಬೆಂಗಳೂರು' (ಆರ್‌ಸಿಬಿ) ತಂಡವು ಎಂ. ಚಿನ್ನಸ್ವಾಮಿ ಕ್ರೀಡಾಂಗಣಕ್ಕೆ ತವರಿನ ಮೈದಾನವಾಗಿ ಮರಳುವುದು ಅಧಿಕೃತವಾಗಿ ಘೋಷಣೆಯಾಗಿದೆ. ಮುಂದಿನ ತಿಂಗಳು ಆರಂಭವಾಗಲಿರುವ ಐಪಿಎಲ್ 19ರ ಆವೃತ್ತಿಯಲ್ಲಿ ತನ್ನ 5 ತವರು ಪಂದ್ಯಗಳು ಬೆಂಗಳೂರಿನಲ್ಲೇ ನಡೆಯಲಿವೆ ಎಂದು ಆರ್‌ಸಿಬಿ ಫ್ರಾಂಚೈಸಿ ಪ್ರಕಟಣೆಯಲ್ಲಿ ತಿಳಿಸಿದ ಬೆನ್ನಲ್ಲೇ ಈ ವಿಷಯವನ್ನು ಕರ್ನಾಟಕ ರಾಜ್ಯ ಕ್ರಿಕೆಟ್ ಅಸೋಸಿಯೇಶನ್ (ಕೆಎಸ್‌ಸಿಎ) ಅಧ್ಯಕ್ಷ ಕೆ.ವೆಂಕಟೇಶ್ ಪ್ರಸಾದ್ ಸುದ್ದಿಗೋಷ್ಠಿಯಲ್ಲಿ ಮಂಗಳವಾರ ಸಂಜೆ ಖಚಿತಪಡಿಸಿದ್ದಾರೆ.

ಐಪಿಎಲ್ 2026ರ ಆವೃತ್ತಿಯ ಆರ್‌ಸಿಬಿಯ ಉಳಿದ ಎರಡು ತವರು ಪಂದ್ಯಗಳು ಈಗಾಗಲೇ ಘೋಷಣೆ ಆಗಿರುವಂತೆ ರಾಯ್‌ಪುರದ ಶಹೀದ್ ವೀರ್ ನಾರಾಯಣ್ ಸಿಂಗ್ ಅಂತಾರಾಷ್ಟ್ರೀಯ ಕ್ರಿಕೆಟ್ ಕ್ರೀಡಾಂಗಣದಲ್ಲಿ ನಡೆಯಲಿವೆ.

ಅಭಿಮಾನಿಗಳಿಗಾಗಿ ಪಂದ್ಯಗಳನ್ನು ತವರು ನೆಲಕ್ಕೆ ಮರಳಿ ತರುವ ಉದ್ದೇಶದಿಂದ ಸಂಬಂಧಪಟ್ಟ ಅಧಿಕಾರಿಗಳೊಂದಿಗೆ ನಡೆಸಿದ ಹಲವಾರು ತಿಂಗಳ ಪರಿಶ್ರಮ ಮತ್ತು ಸಮನ್ವಯದ ಫಲವಾಗಿ ಈ ಮಹತ್ವದ ಬೆಳವಣಿಗೆ ಸಾಧ್ಯವಾಗಿದೆ ಎಂದು ಆರ್‌ಸಿಬಿ ಫ್ರಾಂಚೈಸಿ ಹೇಳಿತ್ತು.

ಬೆಂಗಳೂರಿನಲ್ಲಿ ಪಂದ್ಯಗಳನ್ನು ಆಯೋಜಿಸಲು ಮಾರ್ಗದರ್ಶನ, ಸಹಕಾರ ಮತ್ತು ಬೆಂಬಲ ನೀಡಿದ ಕರ್ನಾಟಕ ಸರಕಾರ, ಕರ್ನಾಟಕ ರಾಜ್ಯ ಕ್ರಿಕೆಟ್ ಸಂಸ್ಥೆ (ಕೆಎಸ್‌ಸಿಎ) ಮತ್ತು ಕರ್ನಾಟಕ ಪೊಲೀಸರಿಗೆ ಆರ್‌ಸಿಬಿ ತನ್ನ ಕೃತಜ್ಞತೆಗಳನ್ನು ಸಲ್ಲಿಸಿದೆ. ಐಪಿಎಲ್ ಸೀಸನ್ ಆರಂಭಕ್ಕೂ ಮುನ್ನ ಮೂಲಸೌಕರ್ಯ ಮತ್ತು ಸುರಕ್ಷತಾ ಕ್ರಮಗಳನ್ನು ಹೆಚ್ಚಿಸಲು ನಡೆಸಿದ ಸಾಮೂಹಿಕ ಪ್ರಯತ್ನಗಳಿಂದಾಗಿ, ಹಾಲಿ ಚಾಂಪಿಯನ್ ತಮ್ಮ ಹೆಚ್ಚಿನ ತವರು ಪಂದ್ಯಗಳನ್ನು ತಮ್ಮದೇ ಮೈದಾನದಲ್ಲಿ ಆಡುವಂತಾಗಿದೆ.

ಈ ಬಗ್ಗೆ ಮಾತನಾಡಿದ ರಾಯಲ್ ಚಾಲೆಂಜರ್ಸ್ ಬೆಂಗಳೂರು ತಂಡದ ಸಿಇಒ ರಾಜೇಶ್ ಮೆನನ್, 'ಚಿನ್ನಸ್ವಾಮಿ ಕ್ರೀಡಾಂಗಣವು ಕೇವಲ ನಮ್ಮ ತವರು ಮೈದಾನವಲ್ಲ, ಇದು ಒಂದು ತಂಡವಾಗಿ ನಮ್ಮ ಅಸ್ಮಿತೆಯು ಜೀವಂತವಾಗಿರಿಸುವ ತಾಣವಾಗಿದೆ. ಬೆಂಗಳೂರಿನ ಅಭಿಮಾನಿಗಳು ನೀಡುವ ಅದ್ಭುತ ಶಕ್ತಿಯು ನಮ್ಮ ಆಟಗಾರರಿಗೆ ಆಟದ ಪ್ರತೀ ಹಂತದಲ್ಲೂ ಸ್ಫೂರ್ತಿಯಾಗಿ ನಿಂತಿದೆ. ನಮ್ಮ ಅಭಿಮಾನಿಗಳು ನಮಗೆ ಬೇಷರತ್ತಾದ ಬೆಂಬಲ ನೀಡಿದ್ದರಲ್ಲದೆ, ಅವರು ತಮ್ಮ ತಂಡವನ್ನು ತವರು ನೆಲದಲ್ಲಿ ಆಡುವುದನ್ನು ನೋಡಲು ಆತುರದಲ್ಲಿದ್ದಾರೆ' ಎಂದಿದ್ದಾರೆ.

ಆರ್‌ಸಿಬಿ ತಂಡ ಕಳೆದ ವರ್ಷ ಐಪಿಎಲ್ ಟ್ರೋಫಿ ಗೆದ್ದ ಬಳಿಕ ಜೂನ್ 4ರಂದು ಚಿನ್ನಸ್ವಾಮಿ ಕ್ರೀಡಾಂಗಣದಲ್ಲಿ ಸಂಭ್ರಮಾಚರಣೆ ಹಮ್ಮಿಕೊಳ್ಳಲಾಗಿತ್ತು. ಈ ವೇಳೆ ಅಸಂಖ್ಯ ಅಭಿಮಾನಿಗಳು ಜಮಾಯಿಸಿದ್ದರಿಂದ ಕಾಲ್ತುಳಿತವುಂಟಾಗಿ 11 ಮಂದಿ ಮೃತಪಟ್ಟು 50ಕ್ಕೂ ಹೆಚ್ಚು ಮಂದಿ ಗಾಯಗೊಂಡಿದ್ದರು. ಆ ನಂತರ ಕರ್ನಾಟಕ ಸರಕಾರವು ಭದ್ರತೆ ಕಾರಣಕ್ಕಾಗಿ ಚಿನ್ನಸ್ವಾಮಿ ಮೈದಾನದಲ್ಲಿ ಕ್ರಿಕೆಟ್ ಪಂದ್ಯಕ್ಕೆ ಅನುಮತಿ ನಿರಾಕರಿಸಿತ್ತು.

ಅಭಿಮಾನಿಗಳಿಗೆ ಸಂತಸ

'ಆರ್‌ಸಿಬಿ ಫ್ರಾಂಚೈಸಿ ಬೆಂಗಳೂರಿನ ಚಿನ್ನಸ್ವಾಮಿ ಸ್ಟೇಡಿಯಂ ಅನ್ನು ಮತ್ತೆ ತವರು ಕ್ರೀಡಾಂಗಣವಾಗಿ ಆಯ್ಕೆ ಮಾಡಿರುವುದು ಆರ್‌ಸಿಬಿ ಅಭಿಮಾನಿಗಳ ಪಾಲಿಗೆ ನಿಜಕ್ಕೂ ಸಂತಸದ ವಿಷಯ' ಎಂದು ಕರ್ನಾಟಕ ರಾಜ್ಯ ಕ್ರಿಕೆಟ್ ಅಸೋಸಿಯೇಶನ್ ಅಧ್ಯಕ್ಷ ಕೆ. ವೆಂಕಟೇಶ್ ಪ್ರಸಾದ್ ಹೇಳಿದ್ದಾರೆ. 'ಚಿನ್ನಸ್ವಾಮಿ ಸ್ಟೇಡಿಯಂನಲ್ಲಿ ಈ ಸಲದ ಐಪಿಎಲ್‌ನಲ್ಲಿ ಈಗಿನ ನಿರ್ಧಾರದಂತೆ ಒಟ್ಟು 5 ಪಂದ್ಯಗಳು ನಡೆಯಲಿವೆ. ಕೆಎಸ್‌ಸಿಎಯ ನಮ್ಮ ಹೊಸ ಆಡಳಿತ ಮಂಡಳಿಯ ಪ್ರಾಮಾಣಿಕ ಪ್ರಯತ್ನದಿಂದಾಗಿ ಈ ನಿರ್ಧಾರ ಸಾಧ್ಯವಾಗಿದ್ದು, ನಮ್ಮ ತಂಡವು ಆರ್‌ಸಿಬಿ ಅಭಿಮಾನಿಗಳಿಗೆ ನೀಡಿದ ಮಾತನ್ನು ಉಳಿಸಿಕೊಂಡಿದೆ' ಎಂದು ವೆಂಕಿ ಹೇಳಿದ್ದಾರೆ.

ಕೊಹ್ಲಿ 'ಆರ್‌ಸಿಬಿ' ಐಕಾನ್

ಬೆಂಗಳೂರು: ಆರ್‌ಸಿಬಿ ಫ್ರಾಂಚೈಸಿ ನಿರ್ದೇಶಕ ಮೊ ಬೊಬಾಟ್ ವಿರಾಟ್ ಕೊಹ್ಲಿಗೆ ಗೌರವ ಸಲ್ಲಿಸಿದ್ದು, ಅವರನ್ನು ಆರ್‌ಸಿಬಿಯ ಶಾಶ್ವತ ಐಕಾನ್ ಮತ್ತು ನಾಯಕ ಎಂದು ಕರೆದಿದ್ದಾರೆ. ಅವರ ಈ ಹೇಳಿಕೆಯಿಂದಾಗಿ ಈಗಾಗಲೇ ಅಂತಾರಾಷ್ಟ್ರೀಯ ಟಿ20ಯಿಂದ ನಿವೃತ್ತಿ ಪಡೆದಿರುವ ವಿರಾಟ್ ಕೊಹ್ಲಿ ಇದೀಗ ಐಪಿಎಲ್‌ಗೂ ನಿವೃತ್ತಿ ಹೇಳಲಿದ್ದಾರಾ ಎಂಬ ಸಂದೇಹ ಅಭಿಮಾನಿಗಳಿಗೆ ಕಾಡಲಾರಂಭಿಸಿದೆ.

'ವಿರಾಟ್ ಕೊಹ್ಲಿ ಶಾಶ್ವತವಾಗಿ ನಮ್ಮ ತಂಡದ ಜತೆಗಿರುತ್ತಾರೆ ಮತ್ತು ಅವರ ಆ ನಿರ್ಧಾರ ಕೊನೆಗೊಳ್ಳುತ್ತದೆ ಎಂದು ನಾನು ಭಾವಿಸುವುದಿಲ್ಲ, ಅವರು ಅದಕ್ಕೆ ಅರ್ಹರು. ಅವರ ಟ್ರ್ಯಾಕ್ ರೆಕಾರ್ಡ್ ಅದ್ಭುತವಾಗಿದೆ' ಎಂದು ಬೊಬಟ್ ಆರ್‌ಸಿಬಿ ಪಾಡ್‌ಕ್ಯಾಸ್ಟ್‌ನಲ್ಲಿ ಹೇಳಿದ್ದಾರೆ.

'ಅವರು ನಮ್ಮ ಆರ್‌ಸಿಬಿಗಾಗಿ ಎಷ್ಟೇ ರನ್ ಗಳಿಸಿದ್ದರೂ 18 ವರ್ಷ ಒಂದೇ ಶರ್ಟ್ ಧರಿಸಿದ್ದರು. ನಾವು ತಂಡದ ಭವಿಷ್ಯದ ನಿರ್ಧಾರದ ಬಗ್ಗೆ ಯೋಚಿಸುತ್ತಾ ಸಾಕಷ್ಟು ಸಮಯ ಕಳೆದೆವು. ನನ್ನ ವೃತ್ತಿಜೀವನದಲ್ಲಿ ನಾನು ಅಷ್ಟು ದೀರ್ಘ ಮತ್ತು ಆಳವಾಗಿ ಯೋಚಿಸಿದ ನಿರ್ಧಾರಗಳು ಇನ್ನೊಂದಿಲ್ಲ ಎಂದು ಹೇಳಲು ನನಗೆ ಅಭ್ಯಂತರವಿಲ್ಲ. ಆ ಚಿಂತನೆಯು ಹಿಂದಿನ ಋತುವಿನಲ್ಲಿ ಪ್ರಾರಂಭವಾಯಿತು' ಎಂದು ಬೋಬಾಟ್ ಹೇಳಿದರು. ಐಪಿಎಲ್ ಆರಂಭವಾದಗಿನಿಂದ ಆರ್‌ಸಿಬಿ ತಂಡವನ್ನು ಪ್ರತಿನಿಧಿಸಿರುವ ಕೊಹ್ಲಿ, ಫ್ರಾಂಚೈಸಿಗೆ ನಿಷ್ಠಾವಂತ ಆಟಗಾರನಾಗಿದ್ದಾರೆ.